LA NACION

Santiago, Agosto 13 de 1924

RESISTENCIA A LA EMISION

El mismo día en que el Ejetivo hizo llegar al Congreso y conocimiento público el pro to de emisión de 110 millos en bonos para saldar el deit de 31 de Diciembre de 1923, mos que un serio movi ento de resistencia se dejaría tir en el país frente a este curso.

sabíamos a la opinión dura nte aleccionada por las expe ncias de un largo ciclo de de rden financiero, caracterizado ecisamente por la aplicación riódica de inyecciones fiducia s, bajo distintas formas, pero ntificadas por un mismo efec de depresión sobre los nego s, de descenso de la moneda de alza correlativa e inevita del costo de la vida. Y es amos ciertos de expresar un tir generalizado en la Repú ca, de interpretar inquietudes y efectivas de los hombres industria, de comercio y de bajo, al formular con tanta tesía como buena fe la pre nta de si era preciso e inex sablemente ese arbitrio, el de la isión más o menos embozada papel moneda, el único posi para salvar las urgencias fi cieras del momento, declara s inaplazables de manera ab uta por el señor Ministro de cienda.

Desde entonces hasta ahora mos consagrado estas colum s al estudio reflexivo de la si ación, de sus remedios posi s y de los efectos indudables la experiencia de treinta os de desordenado régimen isionista señalan a la aplica n de la medida propuesta en proyecto del Ejecutivo para dar el déficit, cubriendo las igaciones que el señor Minis calificó de totalmente exigi s.

Y hemos debido recoger de o las opiniones que reputados ancistas, expertos conocedo de nuestra Hacienda, y tam n hombres de negocios que podido apreciar muy de ca las consecuencias de nues política financiera, han ex sado con respecto al proyecto emisión. Su aprensiones y juicios son alentadoramente cordantes con los nuestros. onfirman de una manera muy resiva nuestra predicción ini sobre la acogida que ese remo expediente de emer cia habría de tener en la nión pública.

tentos sólo al interés nacio que nos guía, hemos prescin o del tono y la intención de unas alusiones con que el se Ministro de Hacienda se ha ido invitarnos a contender la liza de esta discusión pú a en que están ventilándose reses supremos del país. He tomado de las publicaciones que el señor Ministro ha dido a ilustrar el debate aque rasgos y hechos pertinentes cuestión y que nos han pa do indicio de una disposición favorable a las convenien públicas en cuya defensa lamentalmente coincidimos.

or eso consideramos del ma interés las manifestaciones el señor Ministro de Ha da ha hecho últimamente en sentido, de aceptar una posi modificación del procedi nto ideado para salvar las gentes urgencias del Erario. de esta actitud ser el comien de una evolución que ojalá traduzca en la dictación de medida que respondiendo tivamente a la necesidad in able de cubrir los compro os fiscales, evite al país el ce doloroso de una nueva sión de papel moneda en una ca de universal repudiación inflacionismo fiduciario.

e nos permitirá recordar que de las primeras objeciones nuladas en estas columnas al recto de emisión de bonos, se daba en el hecho de que ese cit de 110.000,000 en obliga es de imprescindible exigibi d no nos parecía bien precisa Posteriormente esas dudas quedado esclarecidas en fa de nuestra tesis.

tribuimos entonces la visible nura, casi precipitación, con el proyecto de emisión fué ebido y enviado al Congreso, a falta material de tiempo de adoleció el Ministro de Ha da para imponerse a fondo y etalle de la situación.

insinuamos como recurso hacendero y de menos conse cias sobre la situación gene del país la contratación de cuenta bancaria que permi hacer frente a aquellas emer ias, en tanto el Gobierno, cooperación que le cumple er del Congreso y que los ladores le deben prestar, lo regularizar las finanzas de manera estable y segura. Un ecto surgido de la Comisión cienda de la Cámara de Di los, supletorio del de emi vino cuatro días más tarde, yendo a la contratación de cuenta bancaria por 1 millón 00 libras esterlinas, a refor nte el criterio del señor Mi nuestra insinuación.

steriormente aún, el estudio rofundo y minucioso que el tro de Hacienda habrá teni ortunidad de hacer de la ión financiera, debe haberle ado la apreciable modifica observada en sus conceptos el carácter y el volumen de edidas que cumple adoptar nediato. El señor Ministro, blicación muy reciente, ha la "redacción definitiva" royecto de los 110 millones salvar el déficit, "proyecto ha ligado su suerte el Ga ". y cuya significación fi ra sería: una cuenta co a oro por 50 ó 60 millo ra ser saldada con los fondos del arriendo de tierras magallánicas y unos 50 ó 60 millones en bonos del Tesoro.

Todo esto nos parece esperanzador. La discusión desapasionada y el estudio reflexivo a la luz del interés público a la postre pueden dar frutos de provecho.

Los acontecimientos, por lo demás, se han encargado de mostrar que nuestras previsiones del primer momento expresaban un sentimiento y una opinión firmemente arraigada en todos los partidos, en todo el país. El concepto económico de que una emisión de papel moneda no es admisible sino en el sólo caso de responder a una necesidad de circulante —caso que no es el actual—se halla profundamente hincado en la conciencia nacional.

Nosotros teníamos el convencimiento de que una nueva emisión sería unánimemente resistida, y esta es una de las razones porque expresamos nuestro sentimiento ante las declaraciones en que el señor Ministro subordinaba su presencia en el Ministerio a la aprobación o rechazo del proyecto de emisión en bonos, imprimiendo a la cuestión un carácter político que muchos miembros de la combinación de Gobierno no se han creído en el caso de reconocerle.

Así lo demuestra la actitud de los señores Rodríguez MacIver y Correa Roberts, figuras representativas de la Alianza Liberal, en la Comisión de Hacienda de la Cámara. Y el mismo criterio es el que se evidenció ayer en el seno de la representación parlamentaria radical, donde se recordó a propósito del proyecto en estudio que el programa doctrinal del partido es esencialmente contrario a las emisiones fiduciarias dirigidas a salvar artificialmente urgencias del Erario.

LA DESVALORIZACION DE LA MONEDA COMO CONSECUENCIA DE LA POLITICA EMISIONISTA

por GUILLERMO SUBERCASEAUX

Mi amigo el señor Ministro de Hacienda me ha hecho el honor de rebatir por la prensa las opiniones que yo he manifestado sobre los efectos llamados a producir en el valor de la moneda por la política emisionista.

Las respuestas de los Ministros suelen ser honrosas aunque sean ofensivas.

La réplica del señor Ministro condena despectivamente mis teorías sobre la relación que existe entre el valor de la moneda y el aumento de las emisiones de billetes. Afortunadamente para mí, los especialistas europeos y americanos de más alta reputación mundial que han estudiado mis trabajos, se expresan sobre ellos de manera muy diversa de la del señor Ministro; e instituciones científicas de Francia, Estados Unidos e Inglaterra, como la Bibliotheque Internationale d'Economie Politique, la Carnegie Endowment y otras las han hecho traducir al francés y al inglés. Por muy grande que sea pues, mi aprecio por el señor Ministro, su opinión en esta clase de materias no tiene para mí mayor fuerza de convicción que la de estos maestros de la ciencia económica.

Voy a procurar poner de manifiesto, dentro de los estrechos límites de un artículo de prensa, el error en que se encuentra el señor Ministro, cuidando de no avanzar ningún concepto que pudiera resultar, no diré ofensivo, ni siquiera molesto para quien tan de veras estimo.

De acuerdo con las últimas experiencias monetarias y con las opiniones de los especialistas más reputados de la ciencia moderna, como el profesor Cassel de la Universidad de Estocolmo se puede sentar con verdad científica que existe una relación entre la cantidad de moneda en circulación y el valor de la moneda reflejado en el nivel general de los precios. **Si se incrementa o infla la circulación monetaria más allá de los límites que marcan las estrictas necesidades del mercado, se produce el alza del nivel de los precios, lo que equivale a la baja del valor de la moneda o sea a la disminución de su potencia adquisitiva.**

¿Cómo ha podido establecerse esta doctrina de carácter tan general?

La comparación de las estadísticas que indican el nivel de los precios en cada país con la estadística de las cantidades de billetes en circulación nos proporciona la prueba inductiva o experimental de esta verdad científica. Así ha llegado a establecerse, por medio de la experiencia que la **inflación** o aumento inconsiderado de las emisiones de billetes va seguida de una alza del nivel de los precios o sea de una disminución de la potencia adquisitiva de la moneda. En mi libro sobre "El Papel Moneda" doy estadísticas tan interesantes sobre esta materia que el profesor francés Charles Rist de la Faculté de Droit de París en su reciente obra titulada "La Deflation en Pratique" las toma por base para muchas de sus conclusiones.

En Chile no tenemos, por desgracia, estadísticas de Index Numbers que nos indiquen año a año el nivel medio de los precios en nuestro mercado; pero nuestra Oficina Central de Estadística publicó un interesante cuadro de números índices del costo de la vida en Santiago desde 1913 hasta 1922, que podemos compararlo con la cantidad de billetes en circulación:

Años	Costo de la vida en Santiago.	Monto total de la circulación de billetes en millones de pesos
1913.	100	184
1914.	106	[illegible]
1915.	114	191
1916.	115	180
1917.	123	184
1918.	131	202
1919.	145	245
1920.	160	289
1921.	165	328
1922.	165	295

Este cuadro es, como puede observarse, una nueva comprobación de la ley general a que acabo de referirme. Los costos de la vida en Santiago o sea la disminución de la potencia adquisitiva de la moneda han corrido más o menos paralelos a emisiones de billetes que no han sido reguladas de acuerdo con las verdaderas necesidades del mercado.

Quien en 1913 vivía en Santiago con $ 1,000 mensuales, en 1922 necesitaba $ 1,650 para mantener el mismo tenor de vida; siendo la emisión en aquella fecha de 184 millones y en esta de 295 millones.

Veamos ahora qué relación hay entre el alza del nivel de los precios o sea entre la desvalorización general de la moneda y las cotizaciones del cambio internacional.

Puede suceder que el valor en oro del billete reflejado en el cambio internacional no corresponda o sea no se confunda enteramente con el valor del billete reflejado en el nivel general de los precios de consumo y producción nacional. Como ejemplo me bastará recordar lo sucedido en 1918, año en que el valor en oro de nuestro billete subió considerablemente, como que la libra esterlina llegó a valer sólo 14 pesos; y, sin embargo, el valor interno de nuestro papel moneda bajaba, como que los costos de la vida en Santiago habían subido considerablemente.

Pero el caso de la guerra fué excepcional; lo más ordinario o regular es que la desvalorización del billete se refleje con cierto paralelismo en el cambio internacional como sucede al presente.

Comparemos ahora las estadísticas del cambio internacional con las cantidades de billetes en circulación:

Años	Término medio del cambio internacional	Monto total de la circulación de billetes en millones de pesos
	Pesos	Peniques
1899 a 1904.	50	16
1905.	80	15,75
1906.	120	14,50
1907.	150	12,
1908 a 1911.	150	10,3
1912.	167	10,1
1913.	184	9,5
1914.	183	8,9
1915.	192	8,25
1916.	180	9,5
1917.	184	12,75
1918.	202	14,25
1919.	245	10.5
1920.	289	12
1921.	328	8
1922.	295	6,8
1923.	317	6,9

Sólo en 1917 y 1918 con motivo de la situación extraordinariamente favorable producida en nuestro mercado de cambio por la oferta de letras, se observa una excepción a la regla. Las cotizaciones del cambio no siempre obedecen a las emisiones de billetes, porque no hay una relación directa entre el billete que se emite y el valor de la letra de cambio. Pero el aumento de las emisiones, al **tender** a producir la elevación del nivel de los precios en el interior del país, **tiende** también a incrementar, por lo regular, la demanda de letras de cambio. De aquí es que las emisiones, y sobre todo las que se lanzan al arbitrio de los gobiernos, van, generalmente, seguidas de bajas del cambio.

Los empréstitos del Estado con facultad de emisión de billetes que vienen después de 1920, han contribuído poderosamente a inflar la circulación más allá de las necesidades efectivas del mercado; y son también, por lo tanto, factores importantes de la desvalorización del presente.

Nuestros sistemas de emisiones de emergencia han podido servirnos para salvar ciertas situaciones extraordinarias; pero no han debido jamás incorporarse al sistema monetario como instituciones de un carácter permanente. Sólo una institución de carácter bancario como la del Banco Central, que se proyecta, habría podido regular los aumentos del circulante de acuerdo con el desarrollo de las necesidades efectivas del mercado. La emisión hecha por el redescuento de documentos emanados de operaciones comerciales o industriales, no infla la circulación, sino que proporciona la cantidad de billetes a las variables exigencias del mercado.

Si la experiencia recogida por la ciencia nos enseña, como hemos visto, que a la **inflación** de la circulación **sigue** la desvalorización de la moneda, el raciocinio **a priori** o deductivo no hace sino confirmar lo que nos enseña la experiencia. En efecto, no se necesita un esfuerzo intelectual muy grande para comprender que las emisiones de billetes más allá de las necesidades del mercado, como la oferta exagerada de cualquier producto más allá de las necesidades del consumo, tiende naturalmente a producir su desvalorización.

En cuanto a la afirmación que hace el señor Ministro de que yo haya estado dispuesto a aceptar el proyecto de emisión, reducido a 50 o 60 millones, creo que hay en esto una lamentable equivocación. La reducción de la emisión a 50 millones o a 37, como me observa mi colega y amigo don Héctor Zañartu, significa, sin duda, aminorar el efecto real de la inflación; pero queda siempre en pie el efecto moral del precedente que establecemos con esta emisión, efecto que se traduce también en desvalorización.

G. S.

DON ENRIQUE TAGLE MORENO

Continúa inspirando serios temores el estado de la salud de don Enrique Tagle Moreno, redactor principal de "La Nación", que sufrió, como es sabido, un ataque en la vía pública la tarde del Domingo último.

Hospitalizado aún en la Asistencia Pública, y atendido por los doctores Croizet, Fontecilla, Aguirre Luco, Lea Plaza, del Río y Greve, que siguen las alternativas del mal que lo ha postrado, llegan hasta su lecho en constante romería personas de las diferentes esferas de nuestra sociedad a inquirir noticias sobre el estado del distinguido paciente.

Hasta las últimas horas de la madrugada, no se había observado en su estado ninguna reacción, prolongándose así la penosa incertidumbre.

EL DEFICIT FISCAL DE 1923

por LUIS CLARO SOLAR

En la sesión del Senado de 29 de Julio último, el señor Ministro de Hacienda manifestó que el déficit real del año 23 es ciento diez millones de pesos que se adeudan a los proveedores, a los empleados públicos, a los Bancos, a los bonos, etc.; y al terminar su exposición, decía:

"Hay, todavía, otra faz de este problema que afecta hondamente la situación del Erario Nacional, la organización de los servicios públicos y la economía del país en general: es el déficit de los años anteriores que viene pesando sobre la caja fiscal. Dicho déficit, que alcanza a $ 110.000,000, se ha hecho exigible por todos los acreedores del Estado íntegra y violentamente, y resulta ahora que está perturbando, lo repito, hondamente la marcha de la Administración y toda la economía nacional".

Y de acuerdo con estos conceptos, el señor Ministro ha estado pidiendo el despacho inmediato de una ley que le dé estos $ 110 millones para hacer desaparecer el déficit que ellos representan.

He manifestado en la sesión de ayer del Senado, que el estudio del Balance fiscal al 31 de Diciembre de 1923, no comprueba la necesidad inmediata de una suma tan considerable y que los datos llevados por el señor Ministro de Hacienda a la Comisión de la Cámara de Diputados, comprenden operaciones posteriores a dicho Balance. He manifestado también que las cuentas acreedoras que forman el déficit del año 23, no son de tal naturaleza todas ellas que hayan exigido o exijan un pago inmediato.

Esas cuentas acreedoras en billetes suman $ 160.000,000 en números redondos y de ellas no son inmediatamente exigibles:

El 15 por ciento derechos de internación...	$ 14.180,000	
Sitios de Mejillones...	2.310,000	
Depósitos...	34.170,000	
Ley N.o 3738...	190,000	
Bonos Canalización Mapocho	1,204,000	$ 52.054,000
Quedan como cuentas acreedoras.		$ 107.946,000
En números redondos, $ 108.000,000.		
Para pagar esta suma, según el balance había:		
Existencias en Caja para 1924.		$ 28.900,000
Otros valores descontados los Bonos Canalización Mapocho...		38.150,000
O sean...		$ 68.050,000

Restando esta cantidad de los $ 108.000,000 nos da para el déficit exigible, $ 40,000,000 en números redondos; pero entre ellos figuran $ 19.176,000 de la cuenta corriente del Banco Español de Chile, que no puede estimarse como una obligación que sea necesario pagar emitiendo papel moneda.

La cantidad que en moneda corriente representaba una suma realmente exigible inmediatamente alcanzaba, pues, solamente a $ 21.000,000.

Las cuentas acreedoras en oro según el ejercicio financiero de 1923 suman $ 46.600,000, pero, como en las cuentas moneda corriente, no todas estas cuentas tienen el mismo carácter de exigibilidad y hay que rebajar:

15 o|o derechos de internación.	$ 12.600,000
Depósitos, aproximadamente. . . .	6.000,000
Existencias de caja para 1924. . . .	16.160,000
Otros deudores al balance.	3.000,000
Total.	$ 37.760,000

lo que da como saldo real de estas cuentas inmediatamente exigible la cantidad de $ 8.840,000 en números redondos.

Agregando esta cantidad con más el recargo de 180 o|o que indicó el señor Ministro, al déficit en moneda corriente de 21.000,000 digamos 24.800 000 tendremos como déficit realmente exigible del año 23 $ 45.800,000.

Esta cantidad y las existencias en caja para 1924 bastaban, pues, para pagar los sueldos y gastos pendientes del ejercicio financiero de 1923.

Lo que en realidad ha ocurrido, según aparece de los datos dados por la Dirección de Contabilidad de que se dió cuenta ayer en el Senado y de que me impuse en detalle sólo después de la sesión, es que se hace figurar como componentes del déficit de 1923 gastos del ejercicio financiero de este año a que se ha atendido tomando fondos de caminos y otros que requieren un análisis especial.

Por ahora lo que deseamos dejar esclarecido es que las cuentas acreedoras que forman el déficit de 1923 no hacen necesaria la emisión de bonos productores de papel moneda que se desea obtener del Congreso.

Santiago, 12 de Agosto de 1924.

L. C. S.

LA ELECCION DE CURICO

por MANUEL RIVAS VICUÑA

Una vez más debemos preocuparnos de la elección de Curicó en vísperas del nuevo atropello constitucional y legal que algunos pretenden se cometa hoy en la Cámara.

Recordemos brevemente la historia de esta campaña.

Contrariando mis deseos, la Convención del liberalismo unificado de Curicó, proclamó unánimemente el 20 de Enero mi candidatura a diputado; esta resolución **fué** ratificada en seguida por las asambleas doctrinarias de Curicó, de Tutuquén y de Rauco únicos organismos políticos del Partido Liberal reglamentariamente constituídos.

En virtud de los pactos de Alianza que asignaban al Partido Liberal la diputación de Curicó las Asambleas Radical y Demócrata del Departamento debieron apoyar mi candidatura.

El joven secretario del Presidente de la República, Arturo Olavarría, rompiendo el compromiso de honor que significaba para los liberales el acuerdo de la Convención lanzó su candidatura; violando el Estatuto Orgánico del Partido Liberal improvisó con un ciudadano no inscrito en los registros electorales y con unos cuantos funcionarios públicos una Asamblea Liberal ad-hoc; atropellando los pactos de la Alianza pidió y obtuvo de las Asambleas radical y demócrata del departamento la proclamación de su candidatura y al mismo tiempo se presentó al Directorio General del Partido Liberal doctrinario a reclamar contra la proclamación de la mía.

El Directorio General del Partido bajo la presidencia del senador de Valparaíso don Luis Garnham y a indicación del actual diputado don Manuel Merino, desechó los reclamos, acordó proclamar mi candidatura y solicitar para ella el apoyo de los partidos aliados en conformidad al pacto de Alianza.

El candidato Olavarría presente en la sesión del Directorio no obtuvo un solo voto a su favor y a lo sumo logró alguna abstenciones; pero tan pronto se produjo el acuerdo declaró que las cosas seguían como antes que no se sometía y que continuaría su campaña.

La Asamblea Radical de Curicó, que hoy eleva ante todas las asambleas del país su grito de protesta por la indisciplina de los diputados radicales ante el acto de justicia que realizó la Cámara el Jueves último, dió entonces una muestra de su concepto de la disciplina y violando el Pacto de Alianza Liberal mantuvo la candidatura Olavarría.

No protesté entonces de esta actitud de los aliados, las fuerzas del liberalismo unido en el departamento eran suficientes para asegurarme la primera mayoría en la jornada electoral; llegaría un momento de reflexión para el joven secretario del Presidente de la República que le detendría en su desenfrenada ambición y le llevaría al terreno de la realidad.

Pero el candidato Olavarría disponía de elementos desconocidos hasta entonces como factores electorales predominantes, disponía de la fuerza pública puesta incondicionalmente a sus órdenes.

Buscó en las filas del partido conservador un candidato a senador que no mereció nunca la recomendación de los órganos directivos del Partido Radical ni del Partido Liberal, que era de esos elementos **indeseables** que se cuelan en los partidos sin poder evitarlo, que los conservadores con agrado veían alejarse de sus filas y que los órganos directivos de la Alianza no querían recibir. Sin embargo, el candidato Olavarría le cubrió con la bandera de la Alianza que había usurpado atropellándolo todo.

Un nuevo maestro acompañaba así al joven candidato y le perfeccionaba en sus audaces propósitos.

El intento de falsificación de la Junta Departamental de Contribuyentes, primero, el asalto a la misma Junta en seguida, el saqueo de la imprenta de la Alianza Liberal, periódico que sostenía mi candidatura, los continuos desmanes amparados por la fuerza pública y fomentados por la policía fueron las escenas preliminares de la campaña que no recibieron otra sanción de la autoridad que el llamado y alejamiento de sus funciones de los funcionarios que dieron garantías para la correcta constitución del poder electoral.

Ante la imponente fuerza del liberalismo unificado del departamento que dió a mis amigos tres de los cinco vocales de cada una de las juntas receptoras otorgando los otros dos al Partido Conservador, el candidato Olavarría cambió su rumbo y en reportaje publicado pocos días antes de la elección en todos los diarios me colmó de elogios y declaró que me reconocía la primera mayoría en el departamento, que me quedaba chica la diputación de Curicó y que él combatía al candidato conservador.

Nada podía obtener de mis amigos por este camino sino lo que de antemano tenía obtenido gracias a la tradicional seriedad de los elementos liberales de Curicó, la más absoluta garantía de respeto para todos los derechos y la mayor escrupulosidad para la recepción y escrutinio de las cédulas que se emitieran en su favor.

Pero el joven candidato siguiendo aquella máxima que el código del honor deportivo califica como inmoral e indigna: **he de triunfar cueste lo que cueste**, preparó otros medios que le aseguraran la victoria que legítimamente no podía obtener.

Oficiales especialmente preparados e instruídos para el efecto fueron designados como delegados del Gobierno en las comunas rurales y cometieron los crímenes que la justicia persigue.

En la comuna de Curicó, única en que obtuvo mayoría el candidato Olavarría, la turba, no sólo amparada, sino ayudada por la fuerza pública, saqueó la secretaría y el choclón liberal, asaltó la secretaría conservadora y empezó el saqueo del comercio; sólo cuando terminó la mascarada electoral la autoridad pensó en restablecer la calma.

La unanimidad de la Comisión Revisora de Poderes declaró nula la elección en la comuna del pueblo en vista de las declaraciones de los propios guardianes de la policía que habían cumplido las órdenes de atropello que el Prefecto les impartiera.

En la comuna de Upeo los agentes de Olavarría celebraron un compromiso con los partidarios míos en virtud del cual se le reconocían cincuenta cédulas a él y 450 a mí, debiendo empezar la votación por cinco cédulas en cada mesa a favor de Olavarría. Para cumplir este compromiso y a falta de electores del candidato que le imponía con la fuerza de las bayonetas, tuvieron que sufragar por él partidarios míos; pero tan pronto como se depositaron las primeras cédulas se dió la orden de ataque a las mesas, se robó el registro y la urna en una de ellas, desapareció el cuaderno de firmas de la otra que no pudo seguir funcionando y con toda clase de tropiezos y dificultades llegó a hacer el escrutinio la tercera que arrojó 102 cédulas, 204 votos para mí y seis para Olavarría.

En la comuna de Villa Alegre, a pesar de toda la presión ejercida en la forma más indecorosa e indigna que ha merecido la prisión del jefe de las fuerzas, obtuve la primera mayoría en las dos mesas que lograron funcionar y la tercera fué asaltada antes de hacer el escrutinio.

En la comuna de Tutuquén, ante el sólo anuncio del relevo del jefe de las fuerzas ordenado por el Ministro de la Guerra y en presencia de la enorme masa de electores partidarios de mi candidatura se dió orden de asaltar las mesas y antes del mediodía las cuatro urnas y los registros llegaban a la Intendencia con las cédulas que me aseguraban la primera mayoría en la comuna.

Evitado el atropello en la comuna de Teno y colocadas las fuerzas bajo el mando del Comandante Jiménez, se desarrolló correctamente la elección, a pesar de las órdenes recibidas desde la Moneda para que de nuevo asumiera el mando el oficial que había intentado el robo de los registros.

Pero el funcionamiento correcto de Teno, aseguraba la derrota del joven candidato a pesar de los atropellos cometidos en las demás comunas y ante esta situación impartió las órdenes del caso para que se robaran las urnas en la comuna de Rauco donde sus amigos y los míos habían convenido en reconocerme dos tercios de los votos liberales y donde tenía también la primera mayoría.

Gracias a estos procedimientos, Olavarría me arrebató la primera mayoría que él mismo se había apresurado a reconocerme y pudo llegar a la Cámara con poco más de cien votantes de ventaja sobre mí.

La opinión pública se impuso con estupor de estos hechos; la intervención electoral había culminado en Curicó en forma que ningún hombre honrado podía aceptar.

El Gobierno, por boca de sus Ministros confesaba con rubor en reportajes y en discursos parlamentarios los desmanes de Curicó, no pretendía ni siquiera excusarlos y arrojaba sobre ellos términos de censura.

Los Tribunales de Justicia perseguían a los oficiales culpables y con participación de Ministros de diversas simpatías políticas y resistiendo a toda clase de presiones y halagos, dictaban contra ellos órdenes de prisión.

El departamento en las elecciones municipales verificadas el 13 de Abril y el 25 de Mayo, en condiciones correctas, daba el triunfo a 28 municipales partidarios de mi candidatura sobre un total de 54 que corresponde elegir a las seis comunas y demostraba así que la fuerza del liberalismo unificado de Curicó, es superior a la de todos los demás partidos juntos.

La Comisión Revisora de Poderes, por unanimidad acogía las reclamaciones de mis amigos y declaraba que se había alterado manifiestamente la expresión de la voluntad popular.

Sin embargo, en la Cámara de Diputados los mismos que hoy protestan del acuerdo del Jueves último pretendieron prescindir de todos estos antecedentes que demuestran que, a no mediar la fuerza, la violencia, el fraude y el atropello, habría yo obtenido la primera mayoría en el departamento, del mismo modo que, a pesar de todo ello, triunfé en las cinco Comunas rurales sobre mi contendor que obtuvo mayoría sólo en la Comuna del pueblo y en la forma ya descrita y quisieron entonces rechazar todas las reclamaciones y aprobar definitivamente los poderes del usurpador.

Pero la verdad y la justicia se abrieron paso y hombres de todos los partidos reconocieron mis derechos, excluyeron de la Cámara a mi contendor y me incorporaron a ella como legítimo representante del departamento.

La Cámara no acordó comunicar al Presidente de la República las nulidades declaradas y se mantuvo esta situación durante mes y medio hasta que el diputado por Chillán formuló la indicación correspondiente.

Mientras mis amigos se preparaban para la repetición de la jornada electoral y se les obligaba a triunfar dos veces contra el atropello, mientras los que habían cometido los crímenes electorales y habían pretendido aprovecharse de ellos definitivamente, recibían como sanción la posibilidad de cometerlos de nuevo, mientras el régimen del terror anunciado a raíz de la calificación en manifiesto que los diarios publicaron, se empezaba a aplicar con incendios, bombas y pedradas contra las personas y las propiedades de mis amigos, la Cámara fué llamada a pronunciarse sobre si se repetía o no la elección.

Enteramente ajena a toda iniciativa de mi parte, como le consta a mis colegas y amigos, la opinión general de la Cámara era que no debía repetirse la elección y así alrededor de este punto no se adoptó acuerdo alguno por los partidos que forman la mayoría y al contrario, diputados de todos los partidos y grupos, me manifestaron espontáneamente su propósito de rechazar la indicación formulada.

La consecuencia lógica del rechazo de tal indicación era la aprobación definitiva de la elección. No se comprende lógicamente que alguien pretendiera mantener suspendida sobre los legítimos representantes de Curicó la resolución complementaria sobre si debía o no repetirse la elección. El diputado por Quillota, señor Vial Infante condensó en una proposición este sentir de la Cámara y ella reflejaba de tal modo el pensamiento de la mayoría que pasó por todas las dificultades que injustificadamente se le opusieron y obtuvo la aprobación como una definitiva expresión del jurado llamado a calificar la elección de Curicó y como un supremo homenaje de justicia y de reconocimiento del derecho popular vilmente atropellado el 2 de Marzo.

Pero no había de terminar aquí la jornada de Curicó. Parecería justo que se incorporaran definitivamente a la Cámara diputados que llevaban el estigma de la sentencia condenatoria de la Comisión Revisora de Poderes; pero que se incorporaran a ella definitivamente los legítimos representantes de un departamento, las víctimas de los atropellos del 2 de Marzo, condenados por el propio Gobierno, por los Tribunales de Justicia, por la Comisión Revisora, comprobados aún por el resultado de las elecciones municipales, los que triunfaron a pesar de todo en cinco de las seis comunas del departamento y fueron víctimas de saqueos a mano armada en la restante, ah! no, eso sería un sacrilegio!

Y rasgando sus cándidas vestiduras de vestales al protestar en la sesión del Viernes, sobre los acuerdos adoptados el día antes, sólo demostraron el poco respeto que les merece la manifestación de la voluntad popular y el raro concepto que tienen de las funciones de jurado que la Constitución les atribuye.

No bastó la demostración de la voluntad de la mayoría de la Cámara reiterada en la sesión del Viernes, ha sido necesario ir aún más allá y se pretende hoy revisar la calificación definitiva de la elección de Curicó, violar la Constitución y la ley y sentar el más grave precedente, dejando a la voluntad de la Cámara, a las mayorías ocasionales que en ella se forman en el constante evolucionar de los partidos, el revisar sus fallos definitivos y alterar a su sabor el resultado de las elecciones generales.

No ha de consumarse, así lo esperamos del patriotismo de los señores diputados y para bien del país y correcto funcionamiento de las instituciones republicanas, este nuevo atropello que se prepara contra el derecho y contra la manifestación de la voluntad de un departamento que ha recibido con júbilo la noticia de la merecida sanción impuesta por la Cámara a los atropellos y vejámenes de que fué víctima el 2 de Marzo.

M. R. V.

Viña San Pedro
(J. G. Correa Albano)
EL MEJOR VINO

ORDEN NUEVA Y EXCLUSIVA

A Puertas Cerradas

VENDO MAGNIFICO FUNDO EN TENO

de 700 cuadras regadas y 200 de lomaje y cerro

En el bajísimo precio de $ 1.100,000

incluyendo más de $ 150.000 en enseres, animales, siembras, maquinarias, etc. El fundo está muy bien situado, a 20 cuadras de Estación. Suelos de 1.a clase, casas, galpones, bodegas, posesiones de inquilinos, etc. Hay cien cuadras sembradas de trigo, grandes pastadas y abundantes montes para leña y carbón. Es un fundo de gran porvenir, destinado a duplicar de valor rápidamente.

NEGOCIO DE GRAN OCASION

Datos completos en nuestra oficina

ALEJANDRO GREENE CRUZAT
Sección Fundos
ALEJANDRO GREENE VALVERDE
TEATINOS 86.— CASILLA 3722

Vendo Fundo en San Clemente

60 cuadras planas regadas, de buenos suelos, con casa habitación grande y otros edificios; 3.000 álamos de 3 años. Huerto. Agua abundante. Dista 13 cuadras del pueblo.

DEUDA: $ 41,000 CAJA HIP. PRECIO: $ 85,000

CARLOS OSSANDON B.

Bandera 163 —:— SECCION FUNDOS —:— Casilla 1080

HOY SE VOTARAN LAS INDICACIONES PENDIENTES SOBRE CURICO

LOS DIPUTADOS RADICALES ACUERDAN AYER LIBERTAD DE ACCION EN ESTA VOTACION

EL SEÑOR MAZA HARIA INDICACION PARA QUE SE DECLARE NULO EL ACUERDO DE LA CAMARA FAVORABLE A LOS SEÑORES RIVAS Y UNDURRAGA

Reina gran espectación en los círculos políticos por conocer el resultado de la votación que se verificará en la tarde de hoy en la Cámara de Diputados, sobre las indicaciones presentadas por los señores Luis A. González y Francisco Jorquera, relacionadas con la elección de Curicó. Como se recordará el señor González hizo indicación a fin de que la Cámara reconsiderara su acuerdo anterior mediante el cual aprobó definitivamente los poderes de los señores Rivas Vicuña y Undurraga. El voto del señor Jorquera es en el sentido de que la Cámara acuerde la repetición de la elección y se dirija al Ejecutivo a fin de que fije fecha para ella.

Dimos cuenta asimismo de las comunicaciones de adhesión enviadas por las asambleas radicales provinciales a la de Curicó y de las dirigidas por aquellas a sus representantes ante la Cámara de Diputados apoyando el voto del señor Jorquera y encareciéndoles un pronunciamiento favorable a él, en la votación de hoy.

No obstante, en la reunión de ayer tarde los diputados radicales acordaron mantener una absoluta libertar de acción.

Tal acuerdo ha producido la impresión de que existe entre dichos diputados mayoría adversa a la aprobación de la indicación Jorquera.

Sobre este particular el diputado don Pedro León Ugalde ha recibido el siguiente telegrama de algunos miembros de la Asamblea Radical de Quillota:

"Nombre crecido número de asambleistas radicales ésta rogamósle asistir Cámara sesión mañana a apoyar decididamente moción diputado Jorquera trata de restituir légitimos derechos candidato Olavarría burlados incalificable complicidad algunos diputados radicales y que satisface ampliamente aspiraciones correligionarios Curicó. Premura tiempo impídenos obtener pronunciamiento Asamblea. —(Firmados). —**Domingo Fernández**, vice-presidente. —**Arístides Arce Villegas. —Ernesto Villarroel. — Emeterio Benítez. — Luis Valencia y Eduardo Toro**".

En los círculos políticos se comentaba ayer tarde la indicación del diputado don José Maza que habría sido sometida a la consideración de los diputados radicales en la reunión de ayer y que sería presentada hoy a la Cámara. El voto del señor Maza pide que se declare nulo y sin ningún valor el acuerdo de la Cámara que aprobó definitivamente los poderes del señor Rivas Vicuña y Undurraga, es decir, volver las cosas al estado en que se encontraban antes de dicho acuerdo. Se basa la indicación del señor Maza, al decir de nuestros informantes, en que el voto aprobado por la Cámara, favorable a los señores Rivas y Undurraga, sería antirreglamentario e ilegal.

SESION DE LA ASAMBLEA RADICAL DE SANTIAGO

(Oficial)

Aún cuando la citación a reunión extraordinaria, con el objeto de tratar sobre la elección de Curicó, se hizo en las últimas horas de ayer, esta colectividad política se vió extraordinariamente concurrida en su sesión de anoche.

Presidió el señor Domingo Durán, actuando de secretario el señor Demetrio Bahamondes. Asistieron los Diputados señores Santiago Labarca, José Avilés y Pedro León Ugalde, y los regidores señores Domingo A. Garfias y Humberto Mardones, el vice-presidente de la Asamblea, señor Desiderio Bravo, etc.

Abierta la sesión, el presidente señor Durán, saludó a la delegación de la Asamblea de Curicó, que llegaba hasta esta reunión a defender sus intereses electorales, y expresó sus deseos de que el debate que se desarrollaría a continuación, se llevara en la forma más serena y elevada, teniendo en cuenta únicamente los altos intereses del Partido Radical.

El señor Pedro Muñoz, vice-presidente de la Asamblea de Curicó, agradeció las palabras del señor Durán y se manifestó de acuerdo con el señor Durán, en que sólo se debe mirar en estas cuestiones los intereses de la causa, por primera vez, a su juicio, amagados por un grupo de parlamentarios radicales.

Habló a continuación el señor Federico Fernández, haciendo una relación extensa de las condiciones en que se desarrolló la lucha electoral en Curicó y exaltó el espíritu de abnegación y disciplina mostrado paso a paso por los elementos aliancistas de la provincia. Se refirió en seguida a la incorporación definitiva del señor Rivas Vicuña a la Cámara, lo cual ha traído a los ánimos una penosa impresión, sobre todo a los radicales de Curicó, que han mirado esto como un atropello a sus más legítimos derechos electorales.

Usó de la palabra a continuación, el señor Santiago Labarca. Explicó su actuación dentro de la Cámara en los sucesos acaecidos, diciendo que no votó la indicación que aprobaba definitivamente los poderes de los señores Rivas y Undurraga, por haberse retirado de la sala, antes de hacerse dicha indicación. Por otra parte, no ha podido formarse concepto acerca de la justicia o injusticia de este acto. Sabe, sí, que el Ministro de la Corte de Apelaciones, en visita en Curicó, pudo comprobar los innumerables atropellos cometidos a favor del candidato señor Olavarría.

Con referencia al atropello a las doctrinas del Partido, que algunos estiman que se ha cometido, él debe censurar la actitud de los radicales de Curicó que envaron al Presidente de la República un telegrama en que, en buen romance, se le decía que gobernara solo y se hiciera dictador.

Interrumpe don Pedro León Ugalde, para decir que, antes de la aprobación presuntiva de los poderes de los señores Rivas y Undurraga, se le propuso al señor Olavarría que aceptara su aprobación presuntiva y la del señor Undurraga; proposición que fué rechazada por dicho candidato.

Continuando el señor Labarca, dice que ha sido una costumbre inveterada de la Cámara no volver sobre las calificaciones ya votadas; porque esto sería sentar un precedente de lo más funesto, pues así podrían reverse todas las elecciones ya calificadas.

Don Arcadio Meza impugnó algunas de las aseveraciones del señor Labarca, y sí expresó que si por parte del candidato señor Olavarría hubo atropellos, en cambio, por parte de los hacendados que tenían en sus manos la inscripción, se cometió el mayor de todos, cual es el de no dejar inscribirse a los aliancistas.

ENTREVISTA CON EL Sr. GREEK CROSS

A propósito de las incidencias producidas con ocasión de la calificación de la elección de Curicó, tuvimos oportunidad de conversar con el diputado señor Alejandro Greek Cross, quien refiriéndose al voto del señor Vial Infante—en virtud del cual se aprobaron definitivamente los poderes de los señores Rivas Vicuña y Undurraga—y cuya reconsideración será votada hoy, nos dijo:

"Ese voto, en mi opinión, no tiene otro alcance que denegar, por ahora, el acuerdo de la Cámara para que se comunique al Presidente de la República lo resuelto en la calificación de Curicó. En cuanto incorpora definitivamente a los señores Rivas y Undurraga, no tiene valor alguno por ser ilegal y antirreglamentario. El proceso de la calificación se sigue en sesiones especiales, en que se conoce de las reclamaciones de nulidad y en que la Cámara aprecia los hechos como jurado, con o sin informe de Comisión, oyendo a los interesados, mandando recibir pruebas en algunos casos y que termina con votaciones que revisten todos los caracteres de un verdadero fallo.

"En el caso de que se trata, la Cámara declaró la nulidad de casi la totalidad de las mesas del departamento de Curicó y, conformándose a la disposición imperativa del artículo 119 de la ley electoral, ordenó repetir la elección en las mesas anuladas.

"En conformidad a este fallo, sólo procedía comunicarlo al Presidente de la República para que procediera en conformidad a la ley.

"La indicación que presenté al efecto a instancias del señor Olavarría, no pudo, pues, ser modificada por una indicación que alteraba sustancialmente un fallo anterior de la Cámara, reabriendo así ilegal y anti-reglamentariamente la calificación y sin siquiera antecedentes nuevos que pudieran servir de pretexto a esta arbitrariedad.

"Los liberales, entre los cuales había algunos que votaron la nulidad y la incorporación de los señores Rivas y Undurraga como presuntivos, votamos todos en contra de la indicación del señor Vial Infante, inspirándonos en un sentimiento de estricta justicia, aplicada en una contienda entre dos miembros del Directorio General. Y creo que habrá igual uniformidad de pareceres para votar la modificación que nos ha anunciado don José Maza, nuestro prestigioso amigo y correligionario, defensor denodado del reglamento de la Cámara, en que se declara nulo y sin ningún valor el voto aprobado del señor Vial Infante. Coinciden, pues, mis apreciaciones con las que sirven de fundamento a la referida modificación que propondrá el señor Maza del voto del señor Jorquera. Mucho me temo, sin embargo, que las consideraciones de que pueda triunfar en la reelección el señor Olavarría, dejando fuera de la Cámara al señor Rivas Vicuña, influyan en el ánimo de los amigos que este político tiene en otros partidos de la Alianza, para negarles sus votos a la reconsideración, que tendría que esperar mejor oportunidad para ser presentada nuevamente, pues, como digo, el voto aprobado el 7 de Agosto, primer caso de esta naturaleza ocurrido en el Congreso, no tiene otro alcance que negar lugar, por ahora, a que se envíe la comunicación reglamentaria a S. E. el Presidente."

Don Domingo Arturo Garfias cree que el argumento que ha hecho el señor Labarca, de que sería sentar un precedente funesto el rever las calificaciones ya aceptadas, va en contra de la tesis que trata de sostener, pues precisamente la Cámara, con la resolución que se critica, ha pasado por encima de una calificación anterior, como es la que declaró presuntivamente elegidos a los señores Rivas y Undurraga. Terminó sus observaciones presentando una indicación que, modificada por el señor Mardones, quedó en la siguiente forma, y fué aprobada por unanimidad:

"La Asamblea Radical de Santiago, considerando:

"1.o Que el voto de la Cámara que incorporó definitivamente a don Manuel Rivas Vicuña, como Diputado por Curicó, es ilegal y constituye un atentado contra el derecho de elección popular;

"2.o Que, estando como diputado presuntivo, lo declaró incorporado definitivamente, sin que se repitiera la elección en las comunas anuladas, y sin que se produjera ningún antecedente nuevo; y

"3.o Que, al proceder así, ha dejado sin manifestar su voluntad a la inmensa mayoría del electorado del departamento de Curicó, acuerda:

"Recomendar a sus representantes en el Congreso que presenten sus votos a la reconsideración del acuerdo en referencia".

Se aprobó igualmente una indicación de don Luis Cordero, en el sentido de recomendar a los delegados de la Asamblea ante la Junta Central que abran debate sobre este asunto en dicha corporación.

Por último, don Leopoldo Valdés protesta del telegrama enviado por don Arturo Olavarría al Presidente de la República, y estima que la Asamblea, en resguardo de la dignidad del Partido, debe manifestar su desagrado por dichas expresiones. Presenta al efecto la siguiente indicación, que fué aprobada por gran mayoría;

"La Asamblea Radical de Santiago protesta de las falsas e injuriosas apreciaciones emitidas contra el Partido Radical por don Arturo Olavarría en su telegrama al Presidente de la República.

Se levantó la sesión a las 24.

Hoy Miércoles, a la hora de costumbre, celebrará sesión ordinaria la Asamblea Radical de Santiago.

En la orden del día, se tratará del problema monetario, y del informe que presentará la comisión nombrada al efecto.

La Comisión Mixta de Presupuestos

Por falta de número no celebró sesión ayer la Comisión Mixta de Presupuestos.

Se reunirá en la tarde de hoy y tratará de la Cuenta de Inversión y el Presupuesto de Instrucción.

Impuesto a los pasaportes

Ayer celebró sesión la Comisión de Legislación de la Cámara de Diputados y aprobó a indicación del Ministro del Interior señor Aguirre Cerda, el proyecto del Diputado señor Tito Lisoni sobre impuesto a los pasaportes.

Este proyecto proporcionará al Fisco una entrada más o menos regular, considerándosele este uno de los proyectos que concederán recursos al Estado, y cuya aprobación ha sido pedida a la Cámara por los Ministros.

El proyecto sobre el divorcio

Contrariamente a lo anunciado en la reunión de los diputados radicales de ayer no se consideró la indicación del señor Figueroa Anguita para eximir del trámite de comisión el proyecto sobre el divorcio.

Según informaciones que hemos obtenido el señor Figueroa Anguita presentará en la sesión de hoy de la Cámara una modificación a su indicación en el sentido de que el proyecto quede en Comisión por diez días más y se trate en seguida sobre tabla con o sin informe.

PARTIDO POPULAR

Se nos pide publicar las siguientes líneas:

Ayer han sido sepultados los restos del señor Rodolfo del C. Pérez, miembro prestigioso del Partido Popular y uno de sus fundadores.

El señor Pérez, empapado en las hermosas doctrinas de los Demócratas Cristianos, corrió presuroso a cobijarse bajo su bandera cuando ellos se unieron y se organizaron; por eso estuvo siempre dispuesto a la lucha y al sacrificio, no siendo obstáculo para ello su mala salud; su acción generosa se inspiró siempre en sus doctrinas y por esto era querido y apreciado de todos, amigos y adversarios.

LABORATORIO CLINICO
DEL
Dr. Leonidas Corona T.
Delicias 868.— Teléfono 2483
Reacción Wassermann. Sección Química. Sección de Bacteriología.
AUTOVACUNAS
Tratamiento de la bronquitis crónica.

REUNION DE LOS SENADORES ALIANCISTAS

Los Senadores aliancistas acuerdan sesiones especiales destinadas al Banco Central y proyecto de subsidios

Se posterga por algunos días el proyecto de dieta

En la tarde de ayer se reunieron los senadores de la Alianza con el objeto de ocuparse de diferentes asuntos, entre ellos el proyecto de Dieta Parlamentaria.

A esta reunión asistió el Ministro de Hacienda, don Enrique Zañartu Prieto.

REGULARIZACION DE LAS SESIONES

Se convino por unanimidad en la necesidad de regularizar las sesiones del Senado, en especial las sesiones extraordinarias para lo cual se hará indicación en la sesión de hoy sobre las sesiones especiales que deberán celebrarse en cada semana. Esta medida tiende a que todos los miembros del Senado estén advertidos de antemano, de los días en que está requerida su asistencia.

LAS SESIONES ESPECIALES QUE SE PEDIRAN

Se acordó celebrar sesión el próximo Lunes, destinada a la discusión del proyecto sobre creación del Banco Central.

Celebrar sesión el Viernes para ocuparse del proyecto de subsidios en caso que ese día hubiere sido despachado ya por la Cámara de Diputados. En caso contrario esta sesión se destinará al proyecto de Banco Central, continuando en igual forma los días Lunes y Viernes de las semanas siguientes.

Como decimos, en la sesión del Senado de hoy, se harán las indicaciones pertinentes a estos acuerdos.

DIETA PARLAMENTARIA

Se entró en seguida a cambiar ideas sobre el proyecto de Dieta Parlamentaria.

El Ministro de Hacienda manifestó a este respecto el deseo de esperar algunos días para tratar ese proyecto, a fin de dar tiempo para que la Cámara despachara el proyecto de subsidios y una vez que se hubiera cancelado los sueldos de los empleados públicos y los créditos de los proveedores del Estado.

Esta insinuación del señor Zañartu fué aceptada por la unanimidad de los presentes.

Asamblea Radical de Santiago

Hoy en la noche deberá celebrar sesión esta colectividad política a fin de tratar sobre el proyecto de creación del Banco Central y conocer del informe solicitado por la Asamblea a los señores Francisco Noguera, Roberto Espinosa y Puga Fischer.

Existe interés por concurrir a esta reunión y conocer la opinión de los informantes, profesores universitarios de Economía Política, y por tanto especialitas en estas materias. Se nos informa que el señor Roberto Espinosa asistirá a esta reunión a fin de explicar personalmente el informe aludido.

PARTIDO RADICAL

CENTRO DE PROPAGANDA DR. OCTAVIO MAIRA, DE LA 9.a COMUNA.—Por tratarse de urgentes e importantes asuntos que resolver, relativos a la marcha interna del Club y de la institución, tenemos el encargo de citar a sesión de Asamblea para el próximo Jueves, a las 9 y media de la noche, en su local, San Diego 339.

PARTIDO LIBERAL - DEMOCRATICO UNIONISTA

CENTRO LIBERAL DEMOCRATICO UNIONISTA.—El próximo Sábado celebrará una interesante sesión el Centro Liberal Democrático Unionista, en el Club Presidente Balmaceda, Compañía 1238, a las 6 1|2 P. M.

En esta sesión se tratarán importantes asuntos de actualidad política, se proveerán dos cargos vacantes de Directores y se resolverá acerca de varias otras cuestiones de régimen interno.

PARTIDO LIBERAL DEMOCRATICO ALIANCISTA

CENTRO DE PROPAGANDA DIRECTIVO.—El Viernes próximo, a las 6 1|2 P. M., en su local del Club Balmaceda, Compañía 1238, celebrará sesión ordinaria esta colectividad política.

Fume Usted (1.60)
Rocambor
Cigarrillos Maryland Francés, de pura y finísima hebra.
Sin preparados químicos. Tabaco al natural.
Elaborados a mano, como los más finos del mundo.
No contienen polvillo, porque son hechos a mano.
Sabor y aroma deliciosos.
Por todas sus cualidades, la opinión los ha consagrado
Hay suaves y fuertes. Exíjalos siempre. Y cuídese de ciertos comerciantes que, por causas inconfesables y apartándose de la competencia seria y honrada, quieran recomendarle otra marca.

LA SESION DE LA CAMARA DE SENADORES

Acuerda destinar la segunda hora de los días Jueves para el despacho de solicitudes particulares, por orden de antigüedad

El señor Claro Solar se refiere al déficit fiscal

A las 4 P. M. de ayer celebró sesión el Senado bajo la presidencia del señor don Eliodoro Yáñez y con asistencia de 16 senadores y de los Ministros de Relaciones Exteriores y Justicia.

Se dió cuenta de un mensaje de S. E. el Presidente de la República para conferir el empleo de capitán de navío al de fragata, don Emiliano Costa Pellé, de un oficio del señor Ministro de Hacienda, con que remite el detalle de las cantidades que forman el déficit de los 110 millones de pesos, de un informe de la Comisión de Instrucción Pública recaído en el proyecto de S. E. el Presidente de la República, que concede el derecho a jubilar con una pensión anual equivalente a la remuneración íntegra de que goza el rector del Instituto Nacional don Juan N. Espejo y de otro informe de la Comisión de Presupuestos relativo al proyecto del Ejecutivo, que autoriza una inversión de fondos para los gastos de recepción de S. A. R. el príncipe Humberto de Saboya.

En la hora de los incidentes, el senador señor Errázuriz, refiriéndose a la interpelación que tenía anunciada para esa sesión, manifestó que desgraciadamente no había reunido todos los antecedentes necesarios, lo que espera conseguir en la próxima semana. A fin de no perturbar la labor del Senado lo hará en la hora de los incidentes. El señor Presidente manifestó que el señor Ministro había manifestado a la Mesa su propósito de contestar a esa interpelación y que esperaba se fijara la sesión correspondiente. Quedó fijada la sesión del Jueves.

El señor Claro pidió que se dirigiera oficio al señor Ministro del Interior solicitándole los antecedentes que haya tenido en vista el Ministerio para llamar a Santiago al prefecto de San Felipe, señor Arancibia y nombrar en su reemplazo al señor Parada, a la vez que las correspondientes hojas de servicios de ambos funcionarios y el telegrama-informe del Intendente de Aconcagua sobre este particular.

El Ministro señor Briones se refiere a la pregunta que le formulara en sesiones anteriores el senador por Cautín sobre el estado de la concesión Silva Rivas, manifiesta que se ha notificado a los concesionarios para que, en un plazo breve, que termina hoy, elijan los terrenos que deben dejar dentro de la concesión de 140,000 hectáreas.

DEFICIT FISCAL

El señor Claro manifiesta que, aunque no conoce todavía los datos que ha remitido el señor Ministro de Hacienda sobre el detalle del déficit de 110 millones, desea formular algunas observaciones respecto a la situación financiera del Estado.

Según ese detalle que tiene a la mano y que por primera vez lee, el déficit está sujeto a los siguientes acreedores: Sueldos de Mayo, Junio y Julio: 35 millones; subvenciones a la Beneficencia correspondientes al primer semestre de 1923: 5 millones; subvenciones a establecimientos de instrucción, Bomberos y varios: 10 millones; pago de contratistas, obras públicas: 10 millones; gastos de provisiones: 18 millones; fondos de Caminos: 10 millones; gastos generales: 6 millones; y cuentas pendientes: 15 millones.

No son cifras globales de 15 millones las que se necesitan para saber cuáles son las cuentas pendientes que adeuda el Estado, sino que es menester conocerlas una a una para que los acreedores sepan que van a ser todos pagados.

A su juicio, el detalle que ha llegado al Senado no corresponde a la verdad de la situación en que ha colocado el déficit el señor Ministro de Hacienda, y estima necesario hacer un análisis de cuál es la cantidad verdaderamente exigible por el momento para salvar la situación en presencia de la premura con que se ha presentado un proyecto que no tendría otra consecuencia para el país que una perturbación enorme de nuestros cambios y de la economía nacional.

Hace un minucioso estudio del detalle enviado por el señor Ministro y llega a la conclusión de que la cantidad verdaderamente exigible que se necesita para saldar el déficit, salvando la situación del momento, es sólo de 22.106,000 pesos billetes y de 8.815,000 pesos oro, cuya cantidad reducida a papel moneda, da un total apremiante de 46.780,000 pesos moneda corriente.

Deja la palabra, por ahora, esperando que el país tome nota de que, en realidad, no hay necesidad de la emisión de 110 millones de pesos que pide el señor Ministro de Hacienda.

—Se acuerda dirigir al señor Ministro del Interior el oficio solicitado por el señor Claro.

SOLICITUDES PARTICULARES

Por unanimidad se aprobó una indicación del señor Concha don Luis E., para dedicar la segunda hora de las sesiones de los Miércoles, a contar desde la semana próxima, al despacho de solicitudes particulares, por orden de antigüedad.

—La sesión no continuó a segunda hora.

La Comisión de Elecciones de la Cámara de Diputados

Hoy, a las 3.30 P. M., celebrará sesión la Comisión de Elecciones de la Cámara de Diputados a fin de estudiar las reclamaciones y antecedentes de la elección verificada en la Agrupación de Llanquihue y Carelmapu.

Especialmente invitados concurrirán a esta reunión los candidatos señores Luis Gutiérrez, Alfredo Duhalde, Nolasco Cárdenas y Tomás Ramírez Frías. Según el resultado de esta elección, el triunfo corresponde a los dos primeros, señores Gutiérrez y Duhalde.

ENTRE LOS DIPUTADOS RADICALES HAY RESISTENCIA AL PROYECTO DE EMISION

DON PABLO RAMIREZ DECLARA EN LA REUNION DE AYER PROYECTO DE EMISION CONTRARIA DOCTRINAS FUNDAMENTALES DEL PARTIDO RADICAL

LOS SEÑORES LOIS, VASQUEZ Y ZALAZAR SON NOMBRADOS PARA EL NUEVO COMITE PARLAMENTARIO

Como se había anunciado, a las 5 de la tarde de ayer se reunieron los diputados radicales a fin de resolver su actitud ante las indicaciones pendientes en la Cámara y elegir nuevo Comité parlamentario.

LOS PROYECTOS ECONOMICOS

A esta reunión asistió el señor Aguirre Cerda, Ministro del Interior, quien se refirió en el comienzo de la reunión a los proyectos económicos que penden de la consideración de la Cámara. Dijo el señor Aguirre Cerda que reiteraba la petición del Gobierno acerca de la urgencia en que se le proporcionaran los medios necesarios para el financiamiento del déficit fiscal.

Sobre este punto se desarrolló un amplio debate manifestándose todos los presentes de acuerdo en la obligación de conceder estos recursos.

El señor Pablo Ramírez expresó que estaba de acuerdo en el sentir de que los diputados de mayoría y especialmente los que militan en las filas radicales tienen la obligación de dar en la medida necesaria los recursos que pida el Gabinete en virtud de la adhesión política. Dijo que estimaba que habría unanimidad entre los diputados radicales en ese sentido, pero que no la habría si se intentaba obtener esos recursos por medio de una emisión de papel moneda.

Abundó el señor Ramírez en consideraciones para demostrar los trastornos que traería para el país una emisión de papel moneda que calificó de contraria a la ciencia de las finanzas, a los principios y tradiciones del Partido Radical y de fatalmente perjudicial para los intereses de las clases media y los obreros por los cuales el Partido Radical tenía el deber de velar.

Dijo que había un error fundamental en el intento de usar la emisión de papel que es un recurso para proporcionar circulante como un medio para obtener dinero.

Agregó el señor Ramírez que a su juicio el Gobierno debía atender a su obligación imperiosa y absolutamente inaplazable de pagar a los empleados públicos y a los proveedores fiscales recurriendo a cual-

PARTIDO LIBERAL

CENTRO LIBERAL.—Se acuerda la tabla de trabajos.—Votos sobre la calificación de las últimas elecciones y la concesión de terrenos salitreros.—El Banco Central y emisión de bonos.—Antenoche, con numerosa asistencia de socios, celebró sesión esta institución política, presidida por don Manuel Rodríguez, con asistencia del vice-presidente señor Leonidas Irarrázaval, y actuando de secretario don Juan Zamorano Labbé.

Prestó la promesa de estilo y se incorporó al Centro, el señor don Juan Williams.

Presentaron solicitudes de admisión los señores Oscar Echeverría S. y Federico Long Alessandri.

Se dió lectura a una carta de felicitación del Centro Liberal de Valdivia, por la unificación de la Juventud Liberal, a un telegrama de don Jorge Solís de Ovando en que comunica el movimiento de unificación de los elementos liberales de Valparaíso, y a un telegrama del presidente de la Asamblea Demócrata de Puerto Montt, relacionado con la última elección de diputados en aquel departamento.

A indicación del directorio, se acordó ampliar a ocho el número de miembros de las comisiones creadas por el Centro pedir a los miembros de la institución que se sirvan inscribirse, como miembros de aquellas comisiones, en cuyo trabajo deseen colaborar.

A indicación de la mesa, se acordó la siguiente tabla de materias que serán tratadas en la primera hora de las sesiones:

1.o Conjuración de la actual crisis económica y especialmente creación del Banco Central y proyecto de emisión de 110.000,000 de pesos en bonos.

2.o El divorcio y la separación de la Iglesia del Estado.

3.o Cuestiones sociales y en especial los problemas obreros y la situación de los empleados particulares.

4.o Cuestiones educacionales.

5.o Problemas administrativos y la formación de los presupuestos.

6.o La condición legal de la mujer.

Se dejó establecido que el orden de las materias indicadas podrá modificarse por acuerdo del Centro, cuando así lo estime conveniente la mayoría de sus miembros.

Don Osvaldo Marín Ugalde hizo notar los considerables beneficios que reportará al país la creación del Banco Central por lo que cree que este asunto debe ser estudiado con todo detenimiento y oyendo las opiniones de autorizados financistas.

Se acordó solicitar de los señores Enrique Zañartu Prieto, Guillermo Subercaseaux y Manuel Rivas Vicuña, que se sirvan venir al Centro a explicar las proyecciones que tiene la creación del Banco Central, y las ventajas e inconvenientes de la emisión de los ciento diez millones de pesos en bonos.

Varios miembros del Centro propusieron votos sobre estos particulares; pero se acordó deferir todo pronunciamiento al respecto hasta después de oir las conferencias de los señores Zañartu, Subercaseaux y Rivas.

Se acordó, finalmente, solicitar de la comisión de Cuestiones Económicas del Centro, que se sirva presentar para la sesión próxima un informe sobre los dos tópicos mencionados.

En la hora de los incidentes, y después de un prolongado debate en que usaron de la palabra los señores Ernesto Escobar, Francisco de Amestí, Raimundo de la Cruz, Leonidas Irarrázaval, Lisandro Santelices, Andrés Cibié, Osvaldo Marín Ugalde, Osvaldo Fuenzalida Correa, Pablo Laffoy se aprobó el proyecto de acuerdo:

"El Centro Liberal condena la actuación del Congreso al calificar las últimas elecciones generales, en que todo los partidos olvidaron las sanas y tradicionales prácticas parlamentarias, en la incorporación de algunos de sus miembros, y acuerda dirigirse a los representantes del partido para que propicien las medidas que en lo sucesivo pongan al país a cubierto de espectáculos semejantes."

Don Lisandro Santelices sometió a la consideración del Centro el siguiente proyecto de acuerdo que por lo avanzado de la hora, quedó para segunda discusión:

"El Centro Liberal, fiel a sus tradiciones y honradez, a que deben ajustar sus actos los representantes del partido, en presencia de las leyes de concesiones de terrenos salitreros a particulares y de las disposiciones de la ley que crea el Tribunal de Colonización que admite la prescripción en contra del Fisco con sólo la posesión violenta de tres años acuerda:

"Pedir a la representación parlamentaria del partido, que no atente contra los bienes fiscales, que son el patrimonio de las generaciones futuras más que de la presente."

Don Eleazar Vega López, a nombre del directorio, solicita agregue al inciso tercero del artículo 26 de los estatutos del Centro, la siguiente frase: "Siempre que las dos terceras partes de los miembros presentes estuvieren de acuerdo en ello."

En conformidad al reglamento, este asunto quedó para ser discutido y votado en la sesión del Lunes próximo. Se citará a la comisión de estatutos para que informe sobre el particular entendiéndose que la indicación formulada será discutida y votada el Lunes próximo aún sin informe de comisión.

Se levantó la sesión.

PARTIDO DEMOCRATA

CENTRO DEMOCRATA.— Acuerdos de su última sesión.—(Versión oficial).—El Jueves próximo pasado celebró sesión ordinaria este Centro, bajo la presidencia del titular señor Serafín Soto, actuando de secretarios los señores Benjamín González y Hernando Bravo; con asistencia del vice don Hernán Vargas; del tesorero, don Humberto Katz; del tesorero de la Agrupación, don Bernardo 2.o Quiroga y de numerosos asambleístas.

En la cuenta fué aprobado el informe de la comisión revisora del balance de tesorería y se informó de numerosas solicitudes de admisión que pasaron a la comisión respectiva.

Incidentes.—En la hora de los incidentes el señor Gajardo se refiere a las actividades que puedo desarrollar en la cartera de Guerra un Ministro Demócrata, haciendo especial mención de la obra de beneficio en favor de los veteranos del 79, que parecen ahora amenazados en la miserable renta que les proporciona el Estado, a pesar de haber contribuído con su esfuerzo a que el Gobierno poseyera la mayor fuente de entradas como es el salitre, con motivo de las economías anunciadas. Presenta el siguiente voto que es aprobado después de un corto debate:

"El Centro Demócrata de Santiago ante el propósito del Gobierno de postergar por un año, en atención a la crisis fiscal, la vigencia de la Ley de Pensiones de los Veteranos del 79 y considerando: 1.o Que han sido los veteranos del 79 los que con su esfuerzo han dado a Chile, con el salitre, su mayor fuente de entradas; 2.o Que la situación actual de crisis en manera alguna debe ser resuelta a costa de las modestas subvenciones que el Gobierno les ha otorgado; 3.o Que existen en la Administración Pública muchos servicios innecesarios que restringidos o suprimidos podrían dar las economías solicitadas, acuerda: Pedir al Directorio General interponga ante el Ministro de Guerra su alta influencia para evitar que se consuma esta gran injusticia".

El señor **Juan Uribe** hace diversas consideraciones sobre el local y el hecho de aparecer transformándose el salón de sesiones en sala de juego, formándose al rededor de este incidente un extenso debate, explicando el señor presidente el hecho de estarse arreglando un local mejor en los altos. Varios centristas hacen presente la necesidad de procurar el cumplimiento del programa de trabajo de la mesa en el sentido de cambiarse de local a otro que llene la aspiración de la juventud de un centro sin cantina, presentando, a este efecto, el tesorero señor Katz, un proyecto que quedó para ser estudiado por la mesa directiva.

El señor **Uribe** se refiere también al agrado que ha producido la designación hecha por la Agrupación Demócrata de Arauco, como su representante ante el Directorio General del compañero García Oldini, acordándose enviar una nota felicitación a dicha Agrupación, trascribiéndole el voto que fué presentado y aprobado por unanimidad.

El señor **Bernardo 2.o Quiroga**, refiriéndose a la labor de un demócrata en la cartera de Guerra, recuerda algunas declaraciones hechas al hacerse cargo de su puesto por el actual Ministro y correligionario don Gaspar Mora y el beneficio que significaría

LA ELECCION COMPLEMENTARIA DE ITATA

El señor Menchaca protesta de la inculpación hecha a sus partidarios de haber asaltado una Mesa

Como hemos venido informando, en el resultado de esta elección ha correspondido una mayoría de 12 votos al candidato señor León Palma sobre su contendor, señor Menchaca Lira.

Ambos candidatos han interpuesto reclamaciones sobre el resultado de la elección.

Por parte del señor León Palma se sostiene que en la Mesa asaltada en la Sección 1.a de la Comuna de Trehuaco, le correspondía una mayoría de 300 votos, y de que daba cuenta el telegrama de algunos parlamentarios y dirigentes políticos publicado en nuestra edición de ayer. Sobre este particular hemos recibido el siguiente telegrama del señor Menchaca Lira:

"CHILLAN, 12.—"La Nación". — Santiago.—Telegrama publicado en ese diario por partidarios León Palma es un tejido de absurdos. Quieren culpar a mis amigos del asalto a una mesa en que el electorado era mío y los vocales los mismos que en Marzo no me dejaron un solo voto. Con igual razón podrían protestar de las demás mesas donde en Marzo me dejaron dos votos y ahora obtuve sin protestas ni reclamos trescientos cincuenta. Todas estas cosas las conocerá la Cámara a su debido tiempo. — **Tomás Menchaca Lira**".

Otro de los telegramas recibidos dice lo siguiente:

"CHILLAN, 12.—"La Nación". — Santiago. — Venimos llegando de Portezuelo y aquí nos imponemos con asombro del audaz telegrama de partidarios del señor León Palma en que se culpa a partidarios Menchaca del asalto a la mesa de Trehuaco formada por mayoría atropelladora, apoyada por numero matonaje y carabineros impasibles, traídos exprofeso de Tomé y Chillán, respectivamente. Conviene que el país sepa que los vocales de esta mesa son los mismos del tutti total del 2 de Marzo, sancionado con nulidad unánime por Tribunal de Honor y Cámara de Diputados. En dicha mesa, mediante la descarada maniobra, se han arrebatado más de 300 votos para nuestro candidato, que le habrían dado un triunfo definitivo por más de 100 votos sobre su contendor. —(Firmados). — **Javier Vergara.— J. Alberto Echeverría.—Javier Cox. —Héctor Zañartu**".

VENDO PROPIEDA
$ 90,000 Victorino Lastarria, casa-habitación
ta de 11 piezas en total, hall, patio y azotea. Se
venta las instalaciones sanitarias.
$ 300,000 Parque Forestal, gran casa-habi
altos 16 piezas; bajos 12, con dependencias. Sup
tros cuadrados.
OFICINA SANTIAGO LABAR
HUERFANOS 1059.— OFICINA 2.—

BALANCE DE LA HACIENDA PUBLICA

EL DEFICIT GENERAL ES DE 110 MILLONES DE PESOS PAPEL.—DESPUES DEL SUPERAVIT DE 1918, ARRANCA EL PRIMER DEFICIT, PRODUCIDO EN 1919, POR LA MENOR RENTA SALITRERA. — VEINTICINCO MILLONES ORO Y CINCUENTA Y DOS MILLONES PAPEL.

LOS ACREEDORES EXIGIBLES DE 1923 SE HAN PAGADO EN 1924 CON LAS RENTAS DESTINADAS A LA ADMINISTRACION: DE AHI QUE ESTEN IMPAGOS LOS EMPLEADOS, CONTRATISTAS, PROVEEDORES, etc. — EXPOSICION QUE HACE EL DIRECTOR DE CONTABILIDAD AL MINISTRO DE HACIENDA.

...ector de Contabilidad, ...lentín Magallanes, ha ...l Ministro del ramo la exposición sobre el es... la Hacienda Pública: ..., 12 de Agosto de 1924. ...tivo de las diversas pre... se formulan relativas al ...scal, esta Dirección ha ... puede ser de util... a través de los balan... ...mo se ha generado éste ...a venido influyendo en ...n de la Caja Fiscal que perturbada sus operacio... ...ste motivo.

...de estos balances se pre... ...s situaciones qu se hace ...s situaciones que se hace estudiar separadamente, a ...tar las confusiones en que ...nente se incurre por la ...lación que existe entre ...a.

...ero en primer término, a ...ón de la Hacienda Pú... indica por medio del bá... 31 de Diciembre, el défi... ...l en esa fecha, resultado ...icio financiero del año y ...nterior y en segundo ...a la situación de la Caja ...ue como consecuencia de ...or, se encuentra con sus disminuidos en forma de ...r atender las exigencias de la administración.

...ON DE LA HACIENDA ...A EN 31 DE DICIEMBRE DE 1923

...de entrar a las cifras que ...l deficit del 31 de Diciem... dejar constancia que ellas que anota el Balance en ...a, cifras por lo tanto, ina... ya que ellas son las que ...los libros de la Contabi... que conforme a las leyes ...tos que rigen la materia, ...eb'damente documentadas ...obadas.

...T GENERAL EN 31 DE ...CIEMBRE DE 1923

...icit general en 31 de Di... según el Balance, cuya ...compaño como anexo, as...:

...ite . . . . $ 92.132,321.01
...ro . . . . . $ 24.278,164.16

...idas estas cifras a una so... ...da, considerando el oro a ... el déficit general que ano... ...alance, es de $ 160.111,160 ...e.

...DE LOS DERECHOS DE ...NACION Y EL DEFICIT BALANCE GENERAL

... luego, y como medio de ...er la situación efectiva del ... deben considerarse las con... en que se ha formado la ...denominada "15 o|o de De... de Internación", que en el ... aparece entre los acree... el Estado por las sumas de ...2.383.69 en oro y 14.184,316 ... 69 centavos billete, y que ...do la parte en oro al 180 ...to arroja un total en bille... ambas partidas de 49 mi... 26.971 pesos.

...cuenta arranca su origen ...y núm. 3066 de Abril de ...rancel Aduanero— modi... ...después por la ley 3167 de Diciembre del mismo año ...puso que el 15 o|o de los ...s de Internación se dedica... ...ldar el déficit fiscal.

...sas leyes posteriores, han modificando la disposición ...a hasta llegar a la situa... ...ual en que este 15% de... ...ir la amortización de los ...r $ 30.000,000 emitidos en ...idad a la Ley N.o 3684 ... Noviembre de 1920; a la ...ción de los $ 80.000,000 en ...mitidos de acuerdo con la 3820 de 23 de Diciembre ..., cuya primera cuota de ...ación deberá pagarse en ...cubrir la cuenta de Crédi... Banco Español por $ 20 ...; y finalmente a un saldo ... especiales por $ 1 millón ...4 oro nacional.

...acreedor, que como se ha ...s de $ 49.526,971 corres... ...l saldo de los fondos in... ... a la Caja por el indicado ...a vez cubiertos los com... ... que le han afectado has... de Diciembre de 1923.

...ja Fiscal en la situación ...t qu... ...ido sufrir sin ...ción durante los años de ...1923, ha tenido que hacer ...stos fondos para los gastos ...os de la Administración ...éndose, así, el acree...

...sarrollo posterior de esta ...tomando p... base una ... internación de $ 54 mi... ...ro anuales, nos da para ... 1924 a 1931, fecha esta ...n que deben quedar can... ...los compromisos que le ... la siguiente situación:

...4 a 1931, oro $ 64.800,000
... a 150%. . 97.200,000

... recursos. . $ 162.000,000

...COMPROMISOS

...s especiales:
...135.24 a 150%. . . . . .
... 3684, amortización. . .
... 3820, amortización. . .
...spañol—Cuenta crédito. .
...,588.10
...,000.00
...,000.00
...,000.00 $ 123.435,588.10

...licación anterior sobre la ... actual y desarrollo fu... ... esta cuenta, justifica la ...prop esta al H. Congreso ... para que autorice abo... ...éficit general, el saldo ...en 31 de Diciembre próxi... ...o.

...CIT EFECTIVO DE $ 110.000,000

...cit general que ascien... 11,160 en billetes, como se ... anteriormente, queda,— ... deducción del 15% de ...chos de Internación que ... 49.526,971.—en la cifra ...584,189.

...GEN DEL DEFICIT

...de explicar los diversos ...que forman el déficit ac... ...udiaremos suscintamente ...gen, cómo se ha desarro... ...antenido, en los últimos ...s, la situación de déficit ...se hace sentir en forma ...e perturbando el desa... ...rmal de la Administra...

...morias de esta Dirección ...dejan constancia de la ...fiscal año a año, en ...rfectamente detallada y ...do, como es lógico y na... ...continuidad que exigen ... de trabajos.

...unto de partida debe... ...ar el Balance del año 1918, año que cerró con superávit, según balance de esa fecha.

Superávit en oro para 1919. . . . . $ 5.167,548
Superávit en billetes para 1919. . . . 15.588,216

Como resultado de esta situación, la Caja Fiscal contaba en sus Arcas con recursos propios para atender las exigencias de sus acreedores, como lo demuestran las existencias de Caja en la misma fecha, que eran:

en oro. . . . . . . $ 54.490,938
y en billetes. 56.455,222

AÑO 1919

En 1919 el ejercicio financiero del año arrojó un déficit:

en oro de. . . . . . $ 25.229,770
y en billetes de. . . 52.790,304

La causa principal del déficit se encuentra explicada en la Memoria de esta Dirección General de dicho año que en la parte pertinente dice:

"La causa principal de esta situación fué la menor entrada que durante el año se produjo en los derechos de exportación de salitre.

"Las cifras comparadas de los años 1918 y 1919 dan para este último año una menor entrada, por este capítulo de $ 54.683,611.16 en oro y $ 36.649,673.18 en billete.

"Queda, pues demostrado, que el déficit se debe exclusivamente á esta menor exportación".

La Caja fiscal hizo frente a esta situación procurándose los recursos con los fondos que existían en su poder pertenecientes a los acreedores registrados, entre los cuales pueden citarse como los principales los provenientes de empréstitos contratados anteriormente para Obras de Puertos y adquisición de Buques para la Armada: en total en esa fecha $ 33.043,685 en oro.

Otro factor de importancia que influyó favorablemente en la situación de la Caja fué el superavit que acusó el balance del año anterior, que ascendió, como se ha dicho a $ 5.167,548 en oro y $ 15.588,216 en billetes.

Viene a comprobar claramente esta situación, los saldos de Caja con que cerró el año 1919, que fueron de:

$ 16.536,167 en oro y
$ 14.539,929 en billetes, cifras considerablemente inferiores, como se ve a las que hemos anotado, para 1918. Debido a estos factores el año cerró con un déficit general de $ 20.062,221 en oro y $ 37.202,088 en billetes.

AÑO 1920

El ejercicio financiero de este año, dió el siguiente resultado:

Superavit en oro . . . $ 4.883,673
Déficit en billetes . 61.976,378

llegándose de este modo al siguiente déficit general en 31 de Diciembre, en el cual queda incluido el déficit de arrastre del año anterior.

Oro

Déficit de 1919 . . $ 20.062,221
Superavit de 1920 . . 4.883,673
Déficit para 1921 . . $ 15.178,548

Billetes

Déficit de 1919 . . . $ 37.202,088
Déficit de 1920 . . . 61.976,378
Déficit para 1921 . . $ 99.178,466

Al déficit general en billetes con que cierra el año 1920 debe ser abonada la suma de $ 30.000,000, producto de la Emisión de Vales del Tesoro, emitidos en conformidad a la ley N.o 3,684, de 12 de Noviembre de ese año, destinado a cubrir igual valor que la Caja Fiscal había tomado de la devolución de préstamos salitreros para atender a los gastos ordinarios, con cuya operación el déficit general en la parte en billetes, queda reducido, para 1921, a 69 millones 178,466.

Las causas que originaron el déficit del año 1920, fueron explicadas en la Memoria de esta Dirección, correspondiente a dicho año.

Copio la parte que dice relación con estos hechos:

"La situación de las ventas ordinarias entre las cuales se incluye la proveniente de los derechos de exportación de salitre, alcanzó en el año 1920, a cifras que superaron en mucho a las del año anterior y aún a los cálculos que sirvieran de base a la preparación de la ley de Presupuestos para igual tiempo.

Las rentas ordinarias en oro tuvieron un aumento sobre 1919 de $ 62.437,857.16 y las en billetes $ 16.684,481.30.

Este aumento favorable de las rentas, fué, sin embargo, superados por los gastos del año, que alcanzaron, en oro a un total, de presupuesto y leyes dictadas, de $ 61.617,821.58 o sea, superior en $ 15.297,370.50 a los de 1919, y en billetes a $ 301.482,128.53, o sea, superior en $ 69.937,556.46 a los del año anterior.

Si a la situación anterior se agregan los pagos hechos a cuenta del acreedor en oro—Ministerio de Marina, buques—y se tiene presente el déficit que acusó el balance del año 1919, se explica que los resultados del ejercicio financiero de 1920, que se detallan a continuación, afecten en forma muy sensible a la Caja Fiscal que debe principiar el año 1921, con sus recursos disponibles disminuidos y acreedores exigibles que será necesario cubrir".

La explicación anterior deja de manifiesto que ya en este año la Caja Fiscal debe hacer frente a los acreedores que empiezan a hacerse exigibles en forma inmediata.

El balance de dicho año indica los medios de que fué necesario hacer uso para hacer frente a esta situación.

Los acreedores más fuertes: Obras de puertos y buques, exigieron una devolución en el año de $ 23.599,742 en oro, valor que se cubrió en la siguiente forma:

Con las entradas ordinarias . . . . . $ 10.266,409
Con sustitución de acreedores 13.333,333

Los nuevos acreedores que por esta sustitución registra el balance, son

Letras por pagar buques . . . . . . $ 8.666,666
Avance en Banco Chile-Londres . . 4.666,667

En los acreedores billetes figuran los [illegible] que hizo uso la Caja para atender sus necesidades.

Pueden citarse como los principales los

Vales salitreros con valor de . . . . . $ 32.237,941
y la cuenta en avance del Banco de Chile con un total de 16.699,410

Como en el año anterior vuelve a producirse la disminución en las existencias disponibles con que cierra el ejercicio financiero.

Estas existencias quedan reducidas:

En oro, a. . . . . $ 11.894,263
En billetes, a . . . 7.370,794

En este año se inician las exigencias que la Caja debe cubrir en forma inmediata, habiendo agotado los recursos de que ella disponía y viéndose en la obligación de devolver parte considerable de estos valores.

Al tomar en años anteriores los valores que tenía disponible para cubrir sus acreedores, evitó la contratación de empréstitos, no obstante que la operación realizada importa indudablemente lo que pudiera llamarse un empréstito forzoso.

En el año 1920 se produce, como se ha dicho, la situación de no contar la Caja con otros recursos que el crédito del cual hace uso postergando sus compromisos, sustituyendo los acreedores por otros nuevos a corto plazo, como son las letras por pagar, las cuentas en avance en el Banco de Chile y la emisión de Vales a cinco años que deben amortizarse por terceras partes en los últimos tres años.

Año 1921

El ejercicio financiero del año 1921, arrojó el siguiente resultado en el año:

Déficit en billete. $ 15.405,996.78
Id.. en oro. . . . 8.714,671.91

Tomando en consideración las cifras del déficit con que cerró el año anterior que deben traspasarse al año 1921, se llega al déficit general con que cierra el año de:

En billetes. . . . $ 84.584,463.45
En oro. 6.463,875.93

En los resultados anteriores, influyen los empréstitos contratados en ese año para atender las exigencias de la administración, como se comprueba con las cifras que anota el Balance de 1921.

Los empréstitos autorizados por las Leyes 3772 de Julio y N.o 3820 de 23 de Diciembre de 1921, produjeron recursos en el año, ascendentes a $ 124.000,000 en billetes, que, sumados a $ 5 millones que anticipó por el pago de derechos de exportación la Compañía de Salitres de Antofagasta, hacen un total de entradas extraordinarias en billetes de $ 129 millones.

La ley N.o 3772, antes citada, autorizó un empréstito en oro que produjo un total de $ 24 millones 762,842.49 que representa la entrada extraordinaria en esta última moneda.

Los recursos anteriores fueron absorvidos en las exigencias de la administración derivados de los gastos autorizados para el año; en la parte en billetes, por su totalidad, ya que el año cierra a pesar de estos recursos, con un déficit de $ 15.405,996.78 más el déficit de arrastre del año anterior; no sucede lo mismo con la parte en oro que deja un superavit de $ 8.714,671.91 que permite reducir el déficit general en oro a $ 6.463,875.93.

La situación que se inicia en el año 1920, de tener la Caja que recurrir al crédito para salvar sus compromisos, se agrava considerablemente en 1921 por la enorme disminución que experimentan las rentas con relación a lo calculado para el año.

Los derechos de exportación de salitre solamente, con relación al año anterior, se ven reducidos para la parte que debió percibirse en billetes con el recargo correspondiente en la suma de $ 57 millones 352,994 y en la parte en oro en la cantidad de $ 21 millones 225,555.

El estudio de los acreedores en 31 de Diciembre de 1921, demuestra cómo la Caja hizo frente a esta situación.

Para el movimiento en billetes hace uso del crédito con la garantía que le otorga el empréstito autorizado por la Ley 3820 que aún cuando ha sido contratada su colocación, los fondos no alcanzan a ingresar a la Caja dentro del año. En esta forma, la cuenta en avance del Banco de Chile, se eleva de 16 a 30 millones; se gira en avance en cuenta crédito en el Banco Español por $ 43.409,000 y se descuentan valores con cargo al empréstito por $ 10.681,500.

Por otra parte, posterga algunos acreedores para cubrirlos con las entradas del año venidero, dejando en esta forma en la Cuenta de Sueldos y Gastos por Pagar, la suma de $ 37.705,486.06.

En el movimiento en oro, cancela el acreedor del año 1920 "Banco de Chile avance" por $ 4.666,666.66; abona al titulado "Obras de Puertos" $ 5.048,970 y a "Letras por Pagar Buques" $ 6.666,666.66, postergando para el año 1922 otros acreedores que tienen su origen en el año por la suma de $ 8.715,307.48 que figuran con el título de "Letras por Pagar".

Nuevamente en este año, como en el anterior, la Caja debe postergar para el siguiente, acreedores que son de exigencia inmediata y por lo tanto, debe cubrirlos con las rentas ordinarias del siguiente año, perturbando el desarrollo normal de la administración que se ve, así, privada de los recursos destinados a servir las necesidades del año.

AÑO 1922

En 1922, el ejercicio financiero anota para el año un déficit en billetes de $ 15.006,184.88 y un superávit en oro de $ 3.741,963.75 y considerando el déficit del año anterior se llega al déficit general en 31 de Diciembre representado por $ 99.590,648.33 en billetes y $ 2.721,912.18 en oro.

La situación que se desprende del estudio del Balance de este año, es análoga a la de 1921, como lo demuestran las siguientes cifras:

Las entradas del año en billetes, suman un total de 562.166.450 pesos.

En este total están indicados los recursos extraordinarios provenientes de empréstitos y que ascienden en billetes a la cifra de $ 71.162,814, de los cuales corresponden a empréstitos en billetes $ 36.000,000 y a traspasos de empréstitos en oro $ 35.162,814.

Las entradas en oro suman $ 144.565,263.

De la suma anterior corresponde a entradas extraordinarias de empréstitos—Leyes 3820 y 3874— $ 61.549,979, de los cuales hay que deducir el valor traspasado a billetes que importa $ 10.956,000, quedando el recurso extraordinario en oro reducido a 50.593,979 pesos.

Como en el año anterior, las rentas ordinarias no fueron suficientes para atender los servicios de la Administración y fué necesario recurrir a los empréstitos a fin de cubrir el gasto total que importaban el Presupuesto y Leyes especiales.

Establecido que el ejercicio del año fué atendido con entradas extraordinarias, queda por demostrar la forma en que la Caja desenvolvió sus operaciones.

Comparando los acreedores de uno y otro año, se ve que la Caja procedió, en billetes, a cancelar los valores que había postergado el año anterior que figuran en la Cuenta de Sueldos y Gastos por Pagar con un valor de 37.705,486 pesos.

Con los recursos del empréstito autorizado por la Ley 3820, procede a cancelar los créditos de que hizo uso el año anterior, desapareciendo el acreedor Banco de Chile por $ 30.203,193, reduciendo el avance en el Banco Español y liquida los valores anticipados por $ 10.681,500.

Se ve obligada, por lo tanto, a efectuar nuevamente postergaciones, sustituyendo acreedores que serán cubiertos con las entradas de 1923 y así la Cuota de Sueldos y Gastos por Pagar deja un saldo en billetes para el año siguiente de $ 55.843,223.

En el movimiento en oro cancela los siguientes acreedores:

Obras de Puertos. . $ 4.394,972
Letras por Pagar-Buques 2.000,000
Letras por Pagar . . 8.715,307

AÑO 1924

La situación que se viene produciendo en los años anteriores, de postergar gran parte de los acreedores a fin de cubrirlos con las entradas del año siguiente, se manifiesta claramente en los saldos acreedores con que termina el año 1923 y que traspasa al presente año en forma apremiante y que exije una inmediata solución.

El déficit general en 31 de Diciembre último, estimado en una sola moneda y según lo comprueba el Balance en esa misma fecha, ascendió a $ 160.111,160.

Descontando el 15 o|o de los Derechos de Internación que figura entre los acreedores y que suman en una sola moneda billete 49 millones 526,971 pesos queda el déficit general reducido a la cifra efectiva de $ 110.584,189.

Esta reducción del 15 o|o de los Derechos de Internación, se hace en vista del proyecto de ley enviado al Congreso solicitando esta medida y en el que se explican las razones de esta petición que ya se han dado aquí anteriormente.

El déficit general, queda, pues en $ 110.000,000.

Los acreedores exigibles de 1923 han sido cancelados con las entradas del presente año, produciéndose, en consecuencia, la disminución de las rentas del año actual destinada a cubrir los gastos de la administración en 1924, con lo cual se han originado nuevos acreedores que reemplazan a los anteriores.

Estos nuevos acreedores están representados por sueldos insolutos, contratistas, subvenciones, proveedores, etc., en una palabra, es la Administración en general la que reclama los fondos con que deben atender las exigencias del servicio público y que han sido destinados a cubrir los acreedores del año anterior.

Los acreedores del año 1923, cancelados y que se detallan en el anexo N.o 2, han sido reemplazados por los acreedores actuales que son los que se detallan en el anexo N.o 3.

Las explicaciones anteriores dejan de manifiesto que la situación de Caja se ha extremado en forma de exigir medidas inmediatas, sin las cuales no es posible evitar las perturbaciones que sufre en estos momentos la Administración Pública.

Ha venido a agravar esta situación, el aumento de los acreedores por el déficit producido dentro del año 1923 y las condiciones en que la Caja postergó, para el presente año esos acreedores con que cerró el ejercicio financiero en 31 de Diciembre.

Los acreedores en esa fecha, que se detallan en el anexo N.o 2, han sido exigibles en los primeros meses del presente año, y como se ha dicho anteriormente los valores pagados, al cancelar los acreedores, son los que faltan hoy a la Caja para atender a los gastos ordinarios de la Administración.

Dios guíe a US.—V. Magallanes M.—Al señor Ministro de Hacienda".

EJERCICIO FINANCIERO DE 1923

ORO

DEBE

Total de Entradas:		
Ordinarias....	$ 141.241,823.12	
Extraordinarias	5.331,450.51	$ 146.573,273.63
Traspaso de fondos..		112,150.89
15 o|o internación a Leyes Especiales		626,564.76
		$ 147.311,989.28
Déficit 1923..		21.556,251.98
		$ 168.868,241.26

HABER

Total de Gastos..	$ 77.426,274.43	
Gastos de años anteriores. . .	127,130.68	
Gastos 15 o|o Internación . .	626,564.76	$ 78.179,969.87
Traspasos:		
Venta de Oro......	67.700,000.00	
Venta de Letras	22.988,271.39	90.688,271.39
		$ 168.868,241.26

DEFICIT

De 1922..	$ 2.721,912.18
De 1923.	21.556,251.98
Déficit total para 1924	$ 24.278,164.16

DEMOSTRACION

ACREEDORES

15 o|o derechos de internación	$ 12.622,383.69	
Depósitos	13.546,874.63	
Letras por pagar..	10.421,099.33	
Ley 3,849.—Agua potable y desagües..	2.190,452.06	
Agua potable de Iquique. .	1.787,570.90	
Agua potable de Pisagua. . .	245,630.80	
Montepío Militar	11,547.42	
Ministerio de Ferrocarriles.. .	56,754.00	
Ferrocarril de Iquique a Pintados...	8,879.85	
Obras Puerto Antofagasta. —Empréstito	5.713,574.76	$ 46.604,767.44
		$ 46.604,767.44

DEUDORES

Deudores corrientes.	$ 2.174,584.56	
Sociedad Altos Hornos	612,425.34	
Ministerio del Interior.—Laguna Negra	2.921,485.04	
Deudores Remate Salitreras .	411,732.47	
Telégrafo Servicio Combinado	34,835.60	
Operaciones Pendientes. . .	4,246.90	6.159,309.90
Existencia para 1923:		
Caja....	$ 1.049,258.08	
Banco..	2.098,470.76	
Tesorillo y Pastas..	61,832.16	
Letras por Cobrar..	2.192,914.61	
Remesas en Tránsito. . . .	10.764,316.77	16.167,293.38
		22.326,603.28
Déficit...		24.278,164.16
		$ 46.604,767.44

Dirección General de Contabilidad.—Santiago, 11 de Mayo de 1924.

V. MAGALLANES M.

EJERCICIO FINANCIERO DE 1923

BILLETE

DEBE

Entradas ordinarias		$ 127.704,729.99
Entradas extraordinarias:		
Venta de Oro	$ 67.700,000.00	
Utilidad	128.592,566.29	
Venta de letras fiscales . ..	18.289,871.39	
Venta de letras Puerto Antofagasta	4 698,400.00	
Utilidad	40.063,471.10	[illegible]9.344,307.78
15 o|o internación a Leyes Especiales		3,665.00
		$ 390.714,038.77

HABER

Gastos de Presupuesto y Leyes Especiales	$ 378.090,031.55	
Gastos de años anteriores.. ..	275,635.61	
Gastos de remate	11,021.78	
Leyes especiales 15 o|o	3.665,000.00	$ 382.941,688.94
Traspaso Fondos		314,022.51
		$ 383.255,711.45
Superávit		7.458,327.32
		$ 390.714,038.77

SITUACION GENERAL EN 31 DE DICIEMBRE DE 1923

Déficit total para 1924	$ 99.590,648.33
Menos superávit en 1924	7.458,327.32
Déficit para 1924	$ 92.132,321.01

DEMOSTRACION

ACREEDORES

15 o|o derechos de internación	$ 14.184,316.69	
Saldo amortización Empréstito Ley 3,684	6.335,000.00	
Operaciones Pendientes.	3.546,583.18	
Depósitos	94.170,160.52	
Bonos Camino Plano Valparaíso	28,000.00	
Vales Salitreros.—Ley 3,684 .	12.895,100.00	
Préstamos Salitreros. — Ley 3,795	623,533.66	
Giros postales	1.051,110.02	
Telégrafo combinado	3.741,136.89	
Remate sitios de Mejillones ..	2.311,571.57	
Otros acreedores	9,502.56	
Habitaciones Obreras Santiago	313,257.33	
Habitaciones Obreras Valparaíso	516,000.00	
Banco Español	19.176,361.41	
Regadío de Tacna	87,800,00	
Ley 3,738 de Obras Públicas ..	189,516.44	
Escuela de Ingeniería. — Ley 3,559	2,798.24	
Deuda 5 o|o	24,240.40	
Bonos Canalización Mapocho ..	1.204,243.66	$ 160.410,232.57
		$ 160.410,232.57

DEUDORES

Obras de regadío	$ 6.129,586.35	
Montepío Militar	4.837,686.70	
Deudores corrientes	3.593,407.24	
Banco Popular	425,000.00	
Servicio Bonos Municipalidad Ñuñoa	54.465.31	
Edificación Escolar	2.762,409.74	
Servicio de Bonos. — Habitaciones Obreras	1.282,344.00	
Municipalidad Valparaíso	4.916,758.21	$ 24.001,657.55
Valores afectos:		
Banco Español. —Ley 3,684 ..	$ 12.900,000.00	
Banco Nacional.—Ley 3,684 ..	1.100,000.00	
Banco de Chile.—Ley 3,684 ..	58,242.71	
Banco Español. — Obras Públicas	67,257.19	
Banco Español. — Canalización Mapocho	[illegible]	15.362,512.32
Existencia para 1924:		
Caja	$ 2.952,488.48	
Bancos	19.963,469.57	
Tesorillo y Pastas	3.632,695.06	
Letras por cobrar	1.365,088.58	[illegible],741.69
		$ 63.277,911.56
Déficit		92.132,321.01
		$ 160.410,232.57

Dirección General de Contabilidad.—Santiago, 11 de Mayo de 1924.

V. MAGALLANES M.

ACREEDORES EXIGIBLES EN 31 DE DICIEMBRE DE 1923 CON RELACION AL DEFICIT QUE ANOTA EL BALANCE DE LA HACIENDA PUBLICA Y CUENTAS PENDIENTES NO REGISTRADAS

EN BILLETES

Saldo de amortización 1923.—Bonos Ley 3684		$ 6.335,000.00
Giros Postales.		1.051,110.00
Telégrafo combinado. .		3.741,136.00
Depósitos (Sueldos y Gastos por pagar. .		60.685,000.00
Varios acreedores, Operaciones pendientes Habitaciones Obreras de Santiago y Valparaíso.		4.375.000.00
EN ORO		
Agua potable y Desagües.	$ 2.190,450.00	
Agua Potable Iquique y Pisagua.	2.038,200.00	
Obras del Puerto de Antofagasta.	5.713,574.00	
Depósitos (Sueldos y Gastos).	7.181,000.00	
	$ 17.118,224.00 a 200%	61.354,672.0
		127.541,918.00
Cuentas Pendientes (Deudas no regist[illegible]) .		15.000,000.00
		142.541,918.00
Menos saldos disponibles en Caja y Banco. . .		33.358,958.00
DEFICIT DE CAJA.	$	109.182,960.00

ACREEDORES A LA FECHA DE ACUERDO CON LOS DATOS QUE OBRAN EN CONOCIMIENTO DE LA DIRECCION

SUELDOS		
Mayo, saldo	$ 2.000,000	
Junio y Julio	34.000,000	$ 36.000,000
DEUDA PUBLICA		
2.o amortización de la ley N.o 3,772 ..	$ 12.500,000	
Cupones vencidos	2.500,000	15.000,000
SUBVENCIONES		
1er. Semestre:		
Beneficencia	5.000,000	
Establecimientos de Instrucción, Bomberos y Asignaciones varias	5.000,000	10.000,000
CONTRATISTAS Y PROVEEDORES		
Obras Públicas	$ 10.000,000	
Alimentación, provisión, etc	8.000,000	18.000,000
CAMINOS		
Saldo adeudado a esta cuenta		10.000,000
GASTOS GENERALES		
Arriendos, material de enseñanza, reparaciones, gastos menores, etc.		6.000,000
CUENTAS PENDIENTES		15.000,000
TOTAL		$ 110.000,000

Las cuentas pendientes se refieren a deudas de años anteriores. El monto total de que han dado cuenta los diversos Departamentos de Estado asciende a la suma de $ 20.231,908, para estimarla, como se ha hecho, en $ 15.000,000, se ha tenido presente que figuran cuentas anteriores a 1919, fecha en que se dictó la última ley de pago de cuentas pendientes que originó una prolija revisión, llegándose a una liquidación general de estos compromisos.

EN LA ACADEMIA DE HUMANIDADES. — En el salón de honor de este importante plantel de educación, se llevará a efecto el Domingo 31 de Agosto un interesante concierto de música de Cámara a cargo del Centro ex-Alumnos del Conservatorio.

Se repetirán en esta ocasión las hermosas obras de Chaminade y Godard; los dos notables tríos para piano, violín y cello que tantos aplausos han arrancado a la crítica en general.

A la importancia de este programa musical debemos agregar los nobles fines que se persiguen tratando de ayudar a la Venerable Comunidad de las Monjas Pasionistas de la calle Dávila, que sostienen un colegio donde existen una gran parte de niñitas que educan y sustentan. Como números también de verdadera importancia, figuran cinco valses de Chopin, el Schezo N.o 2, a cargo de la señorita Haydee Hartley, distinguida discípula del maestro Aracena Infanta.

Reina entusiasmo entre las familias del barrio Recoleta, por concurrir a esta manifestación de verdadero arte.

AUDICION DE MASSENET EN EL TEA-ROOM. — En este elegante salón del cuarto piso de la Casa Gath y Chaves, se verá muy concurrido esta tarde por distinguidas familias de nuestra sociedad debido a que el maestro Armando Carvajal ha preparado para esta audición musical un novedoso e interesantísimo programa de selectas composiciones del gran maestro Massenet, y que damos a continuación:

1.a Parte

1. Phedra, Ouverture.
2. Notturne. Werther.
3. a) Marcha. b) Air de Ballet. Suite Pittoresque.
4. Meditation. Thais.
5. Pette Boheme. Suite Pittoresque.
6. Le Cid. Fantasía.

2.a Parte

1. Les Erinyes. Divertissement. a) Danse Grecque. b) Saturnales
2. Ariane. fantasía.
3. Bacchanale. Ballet "Bacchus".
4. Sous le Tileuls.
5. a) Andalouse. b) Aubade.

CENTRE CATALA. — Se avisa a los señores socios y respectivas familias que la Comisión de Fiestas ha organizado para el Jueves 14 en la noche, y para el Viernes 15 en la tarde, un festival extraordinario en celebración de la Virgen de Agosto (fiesta mayor de la Barriada de Gracia), presentando nuestro salón artísticamente engalanado, con carácter de "Kermes", con tómbolas, kioskos adornados, sorteos de perfumes, juguetes, bombones, tiro al blanco, etc.

¡Flores, luz, alegría!

Estas dos fiestas serán amenizadas con baile de orquesta a cargo de reconocidos profesores.

CURSO ESPECIAL DE DECLAMACION. — Continúa abierta la inscripción para el curso de declamación que funcionará en la escuela Superior N.o 21, ubicada en la Avenida Cumming 735.

Las clases que estarán a cargo del señor Víctor Barros Lynch comenzarán impostergablemente el próximo Lunes 18 del presente a las 5 de la tarde.

Se atiende a las interesadas todos los días de 9 a 11 en la mañana y de 2 a 4 de la tarde.

LA SEÑORA ELODIA F. DE PINTO. — Ayer ha fallecido en esta capital, después de una larga y penosa enfermedad, la señora Elodia F. de Pinto.

El desaparecimiento de la señora de Pinto enluta distinguidos hogares de nuestra sociedad y especialmente de Coquimbo y Serena.

Sus funerales se efectuarán privadamente hoy a las 10 de la mañana.

DON GUILLERMO BIANCHI. —Se encuentran en esta capital el Cónsul de Chile en Salta, señor don Guillermo Bianchi, y señora. Han fijado su residencia en Ahumada 143.

MARIA GUERRERO Y MARIA BARRIENTOS.—En la combinación transandina de hoy han partido de Buenos Aires, en viaje a Santiago, estas dos eminencias del arte, las primeras en su género.

El próximo Viernes 15 se inaugurará el Teatro Victoria con la compañía dramática que dirige Fernando Díaz de Mendoza y cuyos méritos son sobradamente conocidos.

Mañana Jueves en la noche los insignes artistas españoles acompañados de la tiple incomparable, llegarán a Santiago, a donde le aguardan sus amigos y admiradores, que lo son todos los que aman el arte legítimo.

S. E. RECIBE A LA CONDESA DE PACI. — Ayer tarde fueron recibidas en audiencia especial por S. E. el Presidente de la República la señora condesa Josefina P. de Paci y su hija señorita Eva Paci.

S. E. lamentó el accidente de que fué víctima la señora Condesa, en el Norte, de donde acaba de llegar después de llevar hasta aquellas regiones la palabra de aliento a las mujeres, y de haberlas organizado como en las principales ciudades del centro y del sur del país.

Felicitó asimismo a la distinguida propagandista por el triunfo de sus ideales y por la hermosa labor desarrollada en pro de la mujer chilena para la que tuvo S. E. frases cariñosas y optimistas.

Reiteró su promesa de apoyar la causa feminista y de obtener todo aquello que venga a mejorar su situación actual.

Le hizo el ofrecimiento de un premio especial a nombre de su señora para la mujer obrera que más se distinga en los cursos que abrirá cada comité constituído por la condesa Paci a lo largo del país para que sirva como estímulo en su ideal de perfeccionamiento cultural que seguramente traerá consigo una mayor prosperidad para la patria que espera aún mucho de sus inteligentes mujeres.

FUNERALES. — En la mañana de hoy, serán conducidos al Cementerio General los restos de don José Luis Salinas Cabrera, fallecido en la madrugada de ayer, a consecuencia de un repentino ataque al corazón.

El cortejo fúnebre partirá desde su casa habitación, Avenida Manuel Montt 407.

EN LA PLAZUELA DE LA MONEDA.—Damos a continuación el programa que ejecutará la banda del cuerpo de Carabineros en la Plazuela de la Moneda de 6 1|2 a 8 P. M., bajo la dirección del maestro señor E. Blanchait:

1. Richard.—Namur. Marcha.
2. Thomas.— Raymond. Obertura.
3. Vives.—Maruxa. Preludio.
4. Michaelis.—Primavera. Andante.
5. Puccini.—Boheme. Fantasía.
6. Blankenberg.—Aguila de Lille. Marcha.

VIAJEROS.—Se han dirigido a Antofagasta las señoritas Guillermina e Isabel Rojas M.

CLUB DE SEÑORAS. — **Las funciones del Viernes.** — Pasado mañana por ser día festivo habrá en esta sala dos hermosas funciones de biógrafo. Matinee a las 3 P. M., con un programa de real atractivo para los niños que acuden gozosos a pasar dos horas de risa y buen humor. Es el siguiente: "El solitario Larry" por Eileen Sedgwick. "Un joven inexperto", por Buddy Messinger; "En busca de una esposa", por Neelly Edwards; Noticiario N.o 10.

Fuera de programa y a pedido general se repetirá la estupenda creación de "Chaplín día de pago".

En la Especial.—A las 6.15 en punto se estrenará una de las cintas de mayor éxito. Se intitulo "El Hotentote", obra de una espiritualidad que se mantuvo en el cartel de Buenos Aires durante 6 meses. Es dirigida por el general director escénico Thos H. Ince e interpretada por Douglas Mac Lean.

Clases de cocina

Mañana Jueves, a las 2.30 se efectuará la clase de cocina con el siguiente menú:

Chupe de Locos
Costillas Villerois
Brazo de Gitana

Pueden pasar a inscribirse las señoras o señoritas que deseen, aún no siendo socias del Club.

Audición poética del señor Carlos Liten.—Esta tarde, a las 6.30 dará una audición de poesías en francés el señor Carlos Liten.

Como el programa confeccionado para esta fiesta de arte es en sumo grado interesante y deseando dar toda clase de facilidades al público culto y aficionado, las entradas se venderán en secretaría sólo a $ 3.

Manifestación de simpatía al señor Fortunato Castoldi, Ministro de Italia y a su distinguida hijita.—El Directorio del Club de Señoras ofrecerá un té de despedida al Excmo. señor Ministro de Italia señor Fortunato Castoldi y a su hijita que promete ser una brillante manifestación de simpatía por el número de adhesiones ya recibidas. Las personas que deseen adherirse pueden pasar a la secretaría.

PASEO A RIO BLANCO.—Un numeroso grupo de niñas y jóvenes organizaron el Domingo último un hermoso paseo a Río Blanco al que asistieron las señoritas Graciela Concha Sotomayor, Elena Dumas Sotomayor, Rosario Concha y las señoras Graciela Sotomayor de Concha; G. de Orrego; y los señores Dr. Orrego, Alberto Elgueta y Ramón Vicuña.

RECEPCIONES EN VIÑA DEL MAR.—A la recepción ofrecida el Sábado último por las señoritas Violeta y Trix'e Price Claude asistieron las siguientes señoritas:

Elsa Lyon Hidalgo, Carmen Prieto Subercaseaux. Olga Carvallo Radolphus, Lucy Fisher Merino, Patty Rawson Mackay. Judith Rosse-Lowe. Josefina Claude Squire, Olga Castillo Bazán; señores Germán Fisher Bennett, Hernán Prieto Subercaseaux, Lionel Moller Salas, Carlos Bustamante Pedro del Río Morel, Willie Rosse-Lowe, Francisco Vicuña Cerda, Carlos Bararesque Buchanán, Harold Wilson, George Beecheno, Jimmy Muñoz Arlegui, Enrique Barroilhet Cannon, Godfrey Nicholls Jorge Guevara Wilfred Beausire Pascal.

—En casa de la familia Camus Gómez, se efectuó el Sábado último una recepción a la cual asistió un grupo de sus relaciones.

Asistieron las siguientes señoritas: Judith Joyce Ross-Lowe, Raquel Hübner Richardson Carmen Prieto Subercaseaux, Ester Claude de Squire, Olga Castillo Bazán Elvira Larraín Ramos Eilsen Raby Virginia Douglas, Norah Hobbins, Lucy Fisher Merino Patricia Rawson Mackay Trixie Price Claude, Zelma y Carmen Pearke Dunker. Tita Escobar de la Fuente, Lucy y Poppy Clarke Allibaud, Teresa Douglas y Ruby Prain.

NACIMIENTOS.— Ha venido al mundo Eduardo Germán Emilio, hijo del teniente 1.o Eduardo Flores Bazán I. y de la señora Yolanda de Moro de Flores Bazán

EXPOSICION BENITO REBOLLEDO CORREA.—Hoy se clausurará la exposición que con tan buen éxito ha tenido abierta al público en la Sala Rivas y Calvo, este conocido artista pintor.

CENTRO FEMENINO DE ESTUDIO.—Próximamente se abrirá un curso especial de danzas clásicas que estará a cargo de una aventajada alumna de Ana Petrowa

Estas clases serán de dos horas semanales y el precio se ha fijado en $ 15 mensuales.

Las personas interesadas pueden pasar a matricularse en la secretaría del Centro, Delicias 1236, de 11 a 12.

TE.—Un grupo de niñas y jóvenes ofrecerá mañana un té a la señorita Carmen Sánchez Dávila.

EN EL PATRONATO DE SAN RAMON. — Ayer tuvo lugar la reunión mensual del Patronato de San Ramón en el Teatro Miraflores. Presidió el director Rvdo. Padre Pedro A. Undurraga, asistiendo las siguientes socias:

Señoras: Sara Izquierdo de Rodríguez, M. Eugenia Mandiola de Ossa, Adriana Errázuriz de Domínguez, Luz Huneeus de Vergara, Virginia Izquierdo de Ariztía, Luisa Moller de Rengifo, Julieta Bañados de Valdivieso, María Grez de Melo, Julia Matte de Valenzuela.

Señoritas: María Luisa Muñoz Godoy, Sara Valenzuela Pérez, María Villalobos Arteaga, Chita Ovalle Horman, Elena Amunátegui Lastra, Pilar Beca Soto, Ana y Lucía Ariztía Izquierdo, Jesús Frías Collao, Rebeca y Berta Villegas Duncan, Sara Vadillo Mandiola, Ana Errázuriz Ovalle, Jesús Aldunate Ugarte, Raquel Tejeda Laurence, Violeta Ossa Mandiola, Lucía Guzmán Vergara, Julia Renteria Jiménez, Julia Valenzuela Matte, Luisa Borgoño Donoso, Amalia Errutia Villarreal, Julia e Inés Pinto Aldunate, Luisa y Enriqueta Santa Cruz Cánepa.

Se leyó y aprobó el acta de la sesión anterior.

Se dió cuenta del buen éxito obtenido en el beneficio dado en el Teatro Unión Central, por la compañía Arcos a favor de las obras que sostiene el Patronato, agradeciendo a la comisión organizadora y socias la labor efectuada, y de una manera especial a la señorita Elena Amunátegui Lastra, que con su actividad y celo contribuyó en gran parte a este buen resultado.

Se nombraron las siguientes comisiones para hacerse cargo del bazar Domingo 3.o, señora Luisa Moller de Rengifo y señorita María Villalobos Arteaga. Viernes 1o: señoritas Pilar Beca Soto y María Izquierdo Phillips. 4.o, señorita Jesús Frías Collao. 5.o Señora María Grez de Melo.

Se tomaron los siguientes acuerdos: integrar la Comisión de Fiestas agregando a ella las socias señoritas: Elena Amunátegui Lastra, Chita Ovalle Horman, Ana Errázuriz Ovalle.

De celebrar la fiesta de San Ramón el Domingo 31 de Agosto con una misa solemne dicha en la capilla del Patronato a las 10 A. M., invitando especialmente a todas las socias, como también a un acto literario que tendrá lugar el mismo día a las 3 P. M., organizado por los obreros y obreras del barrio.

Se dió cuenta de la marcha del dispensario a cargo de las socias señoritas: Teresa y Dora Swinbern Izquierdo, Elena y Eugenia Vadillo Mandiola.

Se levantó la sesión a las 12 P. M.

UNION PATRIOTICA DE LAS MUJERES DE

Texto de la presentación que hoy hará a la Cámara contra
de carácter sectario

Soberano Congreso:

Voces autorizadas han anunciado públicamente en estos días que se procurará obtener del Congreso Nacional la aprobación de tres proyectos de ley, de extraordinaria gravedad: uno para reformar nuestra Carta Fundamental, estableciendo la separación de la Iglesia y el Estado; otro que tiende a suprimir la enseñanza religiosa de las escuelas públicas, y un tercero que autoriza el divorcio, con disolución del vínculo matrimonial.

La Unión Patriótica de las Mujeres de Chile, establecida en la mayor parte de las ciudades de la República, para trabajar, con prescindencia de todo interés político o partidarista, por el mantenimiento de las tradiciones nacionales de respeto a la Religión, de vigorosa constitución de la familia y de amor a la Patria, reunida en solemne asamblea, sin distinción de clases sociales, acordó dirigirse respetuosamente al Soberano Congreso, en uso del derecho que le confiere la Constitución Política, para hacerle saber el profundo sentimiento de dolor y protesta que ha despertado en el corazón de la mujer chilena, que es profundamente cristiana y amante de su país, el simple anuncio de la presentación de esos proyectos de ley, llamados a dividir la familia chilena.

⁂

La separación de la Iglesia y el Estado es una medida de persecución religiosa que hiere en lo más vivo nuestros sentimientos de fe cristiana.

No podemos las mujeres chilenas mirar impasibles que el Cristo a quien adoramos como nuestro Dios y Señor, sea tratado por nuestras leyes como si fuera un enemigo, o mirado con indiferencia o con desprecio.

Los legisladores de Chile, formados la mayor parte en hogares profundamente cristianos, han podido apreciar muy de cerca el valor social de la Religión Católica y saber que es un elemento indispensable para la felicidad de la República.

El imperio de la ley civil no basta por sí solo para garantir el orden social, porque regula únicamente ciertas acciones del hombre. En cambio, la Religión las comprende todas, porque llega hasta lo más íntimo de la conciencia y del corazón del ciudadano.

Lo que levanta al nivel de los individuos, de las familias y de los pueblos; lo que constituye la base moral y la fuerza de los países civilizados; lo que santifica la fatiga de los hombres de trabajo y hace soportables las privaciones de la vida; en una palabra, lo que forma al hombre y le hace digno de su libertad y de su inteligencia, es tener delante de sí, a través de las oscuridades de esta vida terrena, la visión de un mundo superior, lleno de claridades inmortales.

Los países que en un momento de perturbación o de odios políticos, arrojan a Dios de sus leyes y de sus instituciones, no tienen a quien recurrir en las horas de la adversidad, que suelen llegar cuando menos se esperan y quedan entregados al juguete de las pasiones y de la fuerza bruta.

Cuando se aproxima la desgracia, el instinto natural empuja al hombre a la revuelta y sólo el sentimiento religioso tiene la fuerza suficiente paar sujetarlo en el camino de sus apetitos y de sus odios.

Suprimida la idea de Dios, desaparece la razón de ser del sacrificio y muere también el amor a la Patria. Se comprende la separación de la Iglesia y el Estado en países que carecen de unidad religiosa; pero nada podría explicarla en nuestro país, que posee quizás la mayor unidad religiosa del mundo, porque en un total de cuatro y medio millones de habitantes, sólo noventa mil han declarado no profesar la religión del Estado, o sea la religión católica. Este pequeño número de miembros de otras religiones no ha reclamado contra la unión de la Iglesia y el Estado y goza en Chile de una plena libertad de conciencia.

Desde que Chile nació a la vida independiente, la Iglesia y el Estado han vivido, de ordinario, en la mayor armonía y unidos han trabajado por la grandeza de la República. S. E. el Presidente de la República, en su último mensaje de apertura del Congreso Nacional, refiriéndose a las relaciones entre la Iglesia y el Estado, afirma que nadie quiere las luchas religiosas y que la dirección dada a la Iglesia por nuestro Prelado, aleja cada día más la posibilidad de esas luchas. ¿Cómo podría justificarse entonces la aprobación de una reforma constitucional que la opinión pública no reclama, que en realidad nadie pide y que sólo tendría por objeto lastimar el sentimiento religioso de la gran mayoría de los chilenos?

⁂

El segundo de los proyectos aludidos y que ha sido ya presentado por el Gobierno a la H. Cámara de Diputados, dispone que la enseñanza religiosa no será obligatoria, sino facultativa en las escuelas públicas; que se dará en horas extrañas al horario ordinario de las escuelas y suprime el adjetivo Cristiano, después de las palabras religión y moral.

No ha podido concebirse un proyecto de mayor gravedad. El tiende a desterrar toda idea cristiana en la formación de la juventud y especialmente en las clases populares, que son las que reciben la enseñanza primaria en las escuelas del Estado.

Dictada esa ley, los niños no oirán siquiera hablar del cristianismo en las escuelas públicas, y Chile en pocos años dejará de ser un país cristiano.

Esta es la amenaza más grave que se podía hacer a nuestro corazón de madres cristianas y se nos permitirá levantar indignadas nuestro grito contra la sola enunciación de esta idea.

Creemos que no todo se ha perdido en Chile, y confiamos en que los miembros del Congreso que en su gran mayoría son padres de familia y que cuidan de dar una esmerada educación cristiana a sus hijos, no querrán privar a los desheredados de la fortuna de este medio de formación moral que ellos no niegan a sus propios hijos.

Las madres de familia sabemos que la instrucción científica no basta por sí sola para educar a la juventud y que es indispensable que vaya acompañada de una sólida formación moral y religiosa.

El progreso intelectual, separado del progreso moral y religioso, degenera en un principio de orgullo y en un germen de insubordinación y de egoísmo que constituye el mayor peligro para la sociedad.

La moral, llamada cívica, es decir, desligada de la base cristiana, es una palabra hueca en cuya eficacia nadie cree.

⁂

El proyecto de ley que autoriza el divorcio con disolución del vínculo matrimonial atenta directamente contra la constitución de la familia, y tiende a destruir esa sólida unión de nuestros hogares, que constituía el orgullo de nuestra raza.

Por causa del divorcio, dice el sabio Pontífice León XIII, se debilita la mutua benevolencia de los casados, se da ocasión perniciosa a la infidelidad; se perjudica el cuidado y atención de los hijos; se abre la puerta a la disolución de los matrimonios; se siembra la semilla de la discordia entre las familias y se disminuye y deprime la dignidad de la mujer exponiéndola al peligro de ser abandonada por su marido, cuando éste ha satisfecho sus pasiones. Una vez introducido en nuestra legislación el divorcio con el carácter de disolución del vínculo, aunque al principio quedará reducido a ciertos casos calificados, como es tan grande la fuerza del ejemplo y el empuje de las pasiones se iría destruyendo poco a poco la actual organización de nuestras familias y extinguiendo el sentimiento del pudor que tanto ennoblece a la mujer chilena.

Es cierto que en otros países se ha introducido esta peligrosa novedad; pero no todos los ejemplos de otras legislaciones son dignos de emitarse y han llegado a nuestros oídos los amargos frutos y los terribles problemas sociales, que la disolución del vínculo matrimonial ha producido en los pueblos que han tenido la desgracia de incorporarla en sus leyes y en sus costumbres.

La República de Chile ha sido hasta hoy grande y fuerte, respetada y gloriosa, por la sólida constitución de la familia que es la base primera de la unidad nacional, y a los legisladores corresponde el alto honor de protegerla y defenderla, como se protege y defiende una plaza fuerte. Toda brecha abierta en sus defensas es una perpetua amenaza para la sociedad.

En nombre de los grandes intereses de la Patria: en nombre de la paz social, de la tranquilidad de nuestros hogares de la unión y de la concordia que deben reinar en los corazones chilenos; en nombre de la moral pública y de los principios eternos que no pueden

CONCIERTO RADIOTELEFONICO

El Transmisor Radio-telefónico de los señores CARR, HAYNES y Cía., transmitirá el siguiente concierto entre 8.30 y 9.30 P. M. de esta noche.

Los discos "VICTOR" son proporcionados por la Casa GRIMM y KERN:

74578	Quartet in A. Minor (Schuman).— Flonzaley-Quartet.
66105	Waltz and Elfin Dancel Grieg.— Rachmaninoff.
74406	Parsifal - Anfortar Gebet. —Whitehill.
64916	Life.— Harrold.
62540	Estrellita (Vals).— Mandolín y Guitarra.
63654	Los Molinos de Viento. — Trío.
88637	Falstaff - L'Onore! Ladri! —Titta Ruffo.
88040	Erlhoning (Schuber). — Yadski.

FABRICACION DE CAJONES Y JAVAS
DE TODAS CLASES. HACE
BARRACA Y FABRICA
"LA REPUBLICA"
DOMEYKO 2354

1.500 Estacas
roble 4x4 y 4x6 vende
BARRACA
"LA REPUBLICA"
DOMEYKO 2354
A—1

"DRYCO"
Siempre "Dryco" es lo mejor que como alimento sano puede dar con confianza a su nene
EN VENTA EN TODAS LAS BOTICAS

LINGUE
de 1|2x10, 3|4x10, 1x10, 1 1|2x10, 2x10, 3x10 y 4x10, completamente seco, se vende
DOMEYKO 2354
A—13

Cualquiera que sea la causa de un dolor de cabeza, las CAPSULAS DE NERVALINA lo curan en 20 minutos

SE COMPRA

y se arregla cualquiera dentadura postiza, usada o quebrada; compostura en el mismo día.
Cómprase también dentaduras viejas o quebradas, pagando hasta $ 10 POR DIENTE, y cualquier joya usada, oro y platino.
Pago el mejor precio.
Taller: 1189 Rosas 1189

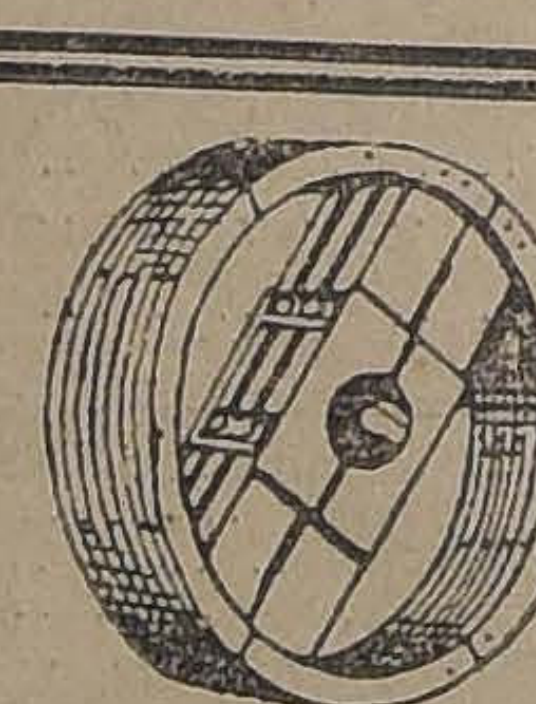

POLEAS
DE TODAS CLASES
OFRECEN
Santiago Webb & Co.
Casilla 1767. — Estado 156 - 170.

DEFUNCION

Anoche ha fallecido la señora

Carolina Orrego de Edwards

Sus restos serán sepultados en el Cementerio General, hoy Miércoles, a las 9 y media A. M. El cortejo partirá desde el Pensionado de Señoras del Hospital de San Vicente.

LA FAMILIA.

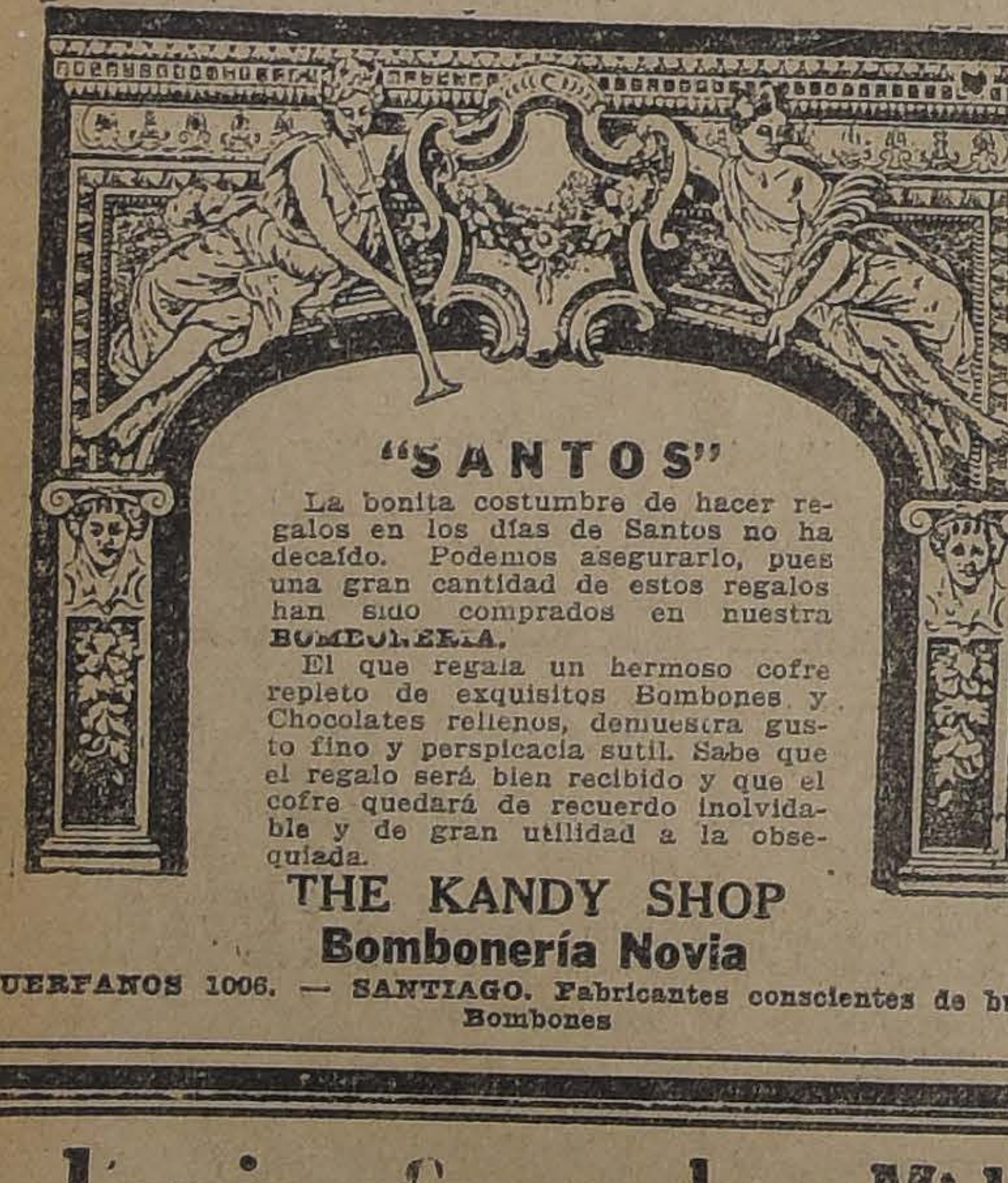

"SANTOS"
La bonita costumbre de hacer regalos en los días de Santos no ha decaído. Podemos asegurarlo, pues una gran cantidad de estos regalos han sido comprados en nuestra BOMBONERIA.
El que regala un hermoso cofre repleto de exquisitos Bombones y Chocolates rellenos, demuestra gusto fino y perspicacia sutil. Sabe que el regalo será bien recibido y que el cofre quedará de recuerdo inolvidable y de gran utilidad a la obsequiada.
THE KANDY SHOP
Bombonería Novia
HUERFANOS 1006. — SANTIAGO. Fabricantes conscientes de buenos Bombones

Glicerine-Cucumber Milk
LECHE DE PEPINOS
La mejor preparación para limpiar y embellecer el cutis, preparada por el
LABORATORIO LONDRES
VALPARAISO

INAUGURACION DEL NUEVO TEATRO VICTORIA
CALLE HUERFANOS Y SAN ANTONIO —:— EMPRESA ANSALDO LIMITADA
PASADO MAÑANA, VIERNES 15 DE AGOSTO
CON LA GRAN COMPAÑIA DE DRAMAS Y COMEDIAS
MARIA GUERRERO - FERNANDO DIAZ DE MENDOZA
Y TOURNEE DE CONCIERTO DE LA CELEBRE DIVA
MARIA BARRIENTOS
EL ABONO SE CERRARA HOY, A LAS 6 P. M.
Se atiende al público en las oficinas del nuevo Teatro, por calle Huérfanos, de 11 a 12 y de 2.30 a 6 P. M.

MUEBLES
ESCRITORIOS: Especialidad de todas clases. Modelo Roble Americano. Archivadores, estantes, mesas Directorio, etc.
DORMITORIOS: En varios estilos.
COMEDORES: En varios estilos y en modelos Roble Americano.
VARIEDAD DE MUEBLES. — FACILIDADES DE PAGO. — PRESUPUESTOS Y DIBUJOS GRATIS.
Antes de comprar, pasen a consultar precios.
"Fábrica Nacional de Muebles"
Serrano N.º 398, esquina Cóndor. —:— Teléfono N.º 95, Matadero. —:— Casilla N.º 651.
CARLOS ORTUZAR OVALLE

Curación de las Canas y la
Desarrollo y hermosura del cabello,
grasas, caspas, aceite y seborrea. Dr. Ra
Moneda 875. Teléfono 882. Casilla 24

HOY
DIA DE
MODA
DE 6 1|2 A 8 1|2
—Y—
DE 10 A 12 1|2
2 GRANDES
EN EL AMERICAN
EN LA NOCHE SE EFECTU
DE 25 PESOS, PARA LAS
ASISTAN AL
VIERNES: DOS GRAN

SPLENDID

IRECCION MAX GLUCKSMANN. — EL PRIMER CINE DE CHILE.

HOY

HOY ESPECIAL A LAS 6.30 P. M.

Gran fiesta social a beneficio del Patronato de Nuestra Señora del Carmen.

HOY NOCHE

EL DIA QUE ME QUIERAS...!

EL INMENSO SUCESO ARTISTICO PASIONAL DE AYER

LA OBRA CUSPIDE DEL CINE ARISTOCRATICO

SUPER - PRODUCCION PARAMOUNT. EXCLUSIVIDAD MAX GLUCKSMANN, POR LA IDEAL PAREJA DE LOS DRAMAS IDILICOS

GLORIA SWANSON y R. VALENTINO

POLA NEGRI

OBTUVO AYER EL MAS GRANDE TRIUNFO DEL DIA CON SU CREACION MAESTRA, ALEMANA

TORMENTOS AMOROSOS

Los 4 teatros de Aurelio Valenzuela B. y Cía., con capacidad para 14,000 personas, se llenaron completamente.

HOY

SE REPETIRA EN LOS TEATROS

SETIEMBRE, BRASIL ESMERALDA Y SETIEMBRE DE VALPARAISO

Exclusividad de la Atlanta Chilena

—: AGUSTINAS 1238 :—

TEATRO UNION CENTRAL

EMPRESA ANSALDO Ltda.

Compañía de comedia cómica

Rafael Arcos

HOY — MIERCOLES 13 — HOY

Vermouth, a las 6 P. M.:

Matrimonio Interino

Noche, a las 9.30. Exito cómico:

A toda Máquina

Vermouth y noche: platea, $ 3.00

Nuevas canciones y humoradas por Arcos.

Chaplin 5 actas de risa

Mañana GRAN SUCESO COMICO EN SANTIAGO IMPERIO

EL ROMANCE DE CHAPLIN

o de Bascuñán, Amelia C
ieri, Ester Collante Figue-
ura T. de Valderrama, Ro-
Fernández García, Javiera
irre de Errázuriz, Ester
dez de Valdés, Sara Fer-
de Valdés, Mercedes de
dez, Elena Baeza de Saa-
Celia Pinto de Urru-
ra Urrutia de Gutiérrez,
Mercedes Prieto Vial, Blan-
aín de Correa, Matilde Del
de Echeverría, Inés Re-
Bezanilla, Marí. Oportot de
Clarisa S. M. de Laiz, Fan-
le Montes, Irene Silva de
ita Cerda de Mackenna,
de Echavarría, Teresa
arraín, Aurora Prado de
Lula Caro Tagle, Blanca
seaux de Valdés, Eloísa
Moreno, Mercedes Vial de
Elvira Echavarría Caro,
Caro Tagle, Rita Ortúzar
Josefina Errázuriz de La-
María Luisa Eguiguren de
Jesús Vergara de Cousi-
sa Talavera de Cousiño,
S. de Cousiño, Laura Mu-
Pérez Cotapos, Carmela P.
Valdés, Leonor Pérez Cota-
Cruchaga, Sara Covarru-
Cruz, Delia Budge de Dá-
aria Zegers Baeza, María
Enríquez D., María Campi-
Adriana Aldunate Calvo,
guiguren Campino, Ana
aele, María Luisa Campi-
eguiguren, Exilda Garcés
ete, Teresa Mardones, Cla-
e Alcalde, Rosa Correa de
María García Ahumada,
Echegoyen Ballacey,
Varas Vargas, Casilda Ré-
írigue Peña, Marta Wal-
una Silva Cortés, Grace-
re Lanas, Loreto Cavieses
Aurora López Ossa, Luz
las, María M. Hevia Guz-
rma Frías, Blanca Garre-
Manuela Ossa de Egugu-
sana Eguiguren Campino,
rrain de Valdés, Carmela
de Amante, Eulogia Erra-
Sánchez, Ana Sánchez de
Luz Sánchez de Guzmán,
Sánchez de Guzmán, Enri-
Larraín de Calvo, Lucía
de Prieto, Carolina E. de
en, Inés Eguiguren de
ercedes Wr. de Scott, Car-
zartu de Navarro, Carme-
eros de Suárez, Lucrecia
Ovalle, Carmela Ovalle de
Luz Izquierdo de Eu-
Elisa Talavera de Cousiño,
esco de Díaz, Eufemia Díaz
dua, Sara Hurtado de Gar-
a Huerta, Sara Llona de
ez, Teresa Llona de Salas,
Llona de Pérez, Sara Re-
llona, Blanca Pérez de Llo-
a Carmela Blanco de Ver-
uana Brown de Suberca-
ara L. de Prieto, Carme-
e de Errázuriz, Rebeca
z de Donoso, Adriana Erra
Domínguez, María Do-
de Puga, Emilia Méndez
as, Josefina Subercaseaux
ia, María Lira de Herre-
Maye de Valenzuela, Te-
nco de Irarrázaval, Elvi-
tera de Amante, Zenobia
e Claro, Virginia Rodrí-
Gumzasti, María Gui-
Urrejola, Irene Gandari-
Echenique, Victoria Eche-
Hurtado, Josefina Pereira
Amalia E. de Errázuriz,
Montero M., Adelaida Pa-
atana Pacheco, María Vi-
e Gacitúa, María Gacitúa
Amelia Bennett de Ta-
a Tagle de Alcalde, Sara
ez de Fernández, Raquel
Reissig, Sara Fernández
ez, Emma Fernández Fer-
Delia Borne de Os-
ortensia Ossa Borne,
a R., Rebeca Rodríguez
Rodríguez N., Lucila S.
gada, María Luisa Gon-
alude G. de González,
isopatrón Lira, María Sil-
mila, Adela Errázuriz de
ara Margarita Salas, Te-
Castro Ortúzar, Ana del
le Larraín, Carmen Toro
Mercedes Vicuña de Mac-
Victoria Huneeus de Iz-
Enriqueta Vergara de
Inés Balmaceda de Pra-
Pereira de Correa, Lu-
astarria de Claro, Luisa
Risopatrón, Rebeca Laz-
Rozas, Elena Eguiguren,
Fabres Ariztía, Gabriela
abres, Dolores Fabres de
Inés Donoso de Allende,
llende de González, An-
rson de Marchant, Luisa
alas, Cristina Valdés Or-
aura Guerrero D., Julia
e Lira, Juana Echegoyen
lia Villalobos de Dávila,
Rojas Astaburuaga, Inés
acheco, María Teresa Hui-
aldes, Elena Cristi Ama-
a Luisa Ballacey de Mu-
a Pér R., Fresia Pérez
a P z de Valenzuela,
Elizalde, Mercedes
Ana Muñoz Labbé,
ez de Montes, Elvira
e Montes, Florencia Lira
Inés Guzmán de Campino,
a Pérez de Bascuñán,
ávila de Morandé, Sara
e Solar, Rosa Garcés de
Marta Infante de Do-
ara Ugarte de Pérez,
Pinto de Infante, Lucresi
íguez, Dolores Infante de
mma Velasco de Rogers,
arcés de Ramírez, Adria-
eres de Ibar, María Luisa
alenzuela, Enriqueta Ruiz
L., Enriqueta Larraín de
gle, Elena de Ruiz Tagle,
Moreira de Risopatrón,
sopatrón de Rivadeneira,
Mira de Montes, Leonor
e Monje, María Guzmán
Josefina Garmendia de
ón, Agustina Ugarte de
, Luisa Hurtado de Guz-
ena Brown de Santa Ma-
ia Molina de Maramaio,

Adriana Lang de Peragallo, Vitalia Marambio Molina, Nieves Urrutia de Zañartu, Ester R. de Torrealba, Josefina M. de Balmaceda, Victoria R. de Herrera, Esperanza H. de Herrera, Julia Noguera de León, Josefina Valdés de Lazcano, Adela Pérez de Balmaceda, Adela Malmaceda de Santa María, Carolina Mira de Montes, Ana Luisa Correa de Charlín, Mariana Garcés de Vial, María Eugenia Garcés de Vial, Elena Vidal de González, Isabel Pérez de Rodríguez, Ana Izquierdo de Vial, Tránsito Vergara de Zamora, Paulina Valdés de Pereira, Herminia Ruiz Tagle de Sánchez, Ana Montes de Sánchez, Eugenia Vicuña de Flores, Ana Lira de Risopatrón, Eugenia R. de Peña, Carlina de la Fuente de Guzmán, Carolina Guzmán de Vergara, Josefina Fontecilla de Correa, Laura Correa de Carvallo, Sara Godoy Fontecilla, Inés Reyes de Bezanilla, Carmela Díaz de Cumming, Rebeca G. de Amesti, Julia Amunátegui de Solar, Julia Lastra de Amunátegui, María Ovalle de Barros, Carolina Mira de Monje, Clarisa Concha de Garcés, Berta Salinas de Bezanilla, Carmela Larraín de Errázuriz, Virginia Errázuriz de Zañartu, Eugenia Valdés de de la Cerda, Alicia Mandiola de Echavarría, Rosa Hurtado de Salas, Laura Carrasco de Lira, Carmela Varas de Covarrubias, Pastora Varas de Codao, María Varas de Ruiz Tagle, Javiera Huneeus de Ruiz Tagle, Isidora Ruiz Tagle de Lira, Sara Covarrubias de Ossa, Sara Ossa de García de la Huerta, María Larraín de Valdés, Eugenia Solar de Guzmán, Laura Blanco de Salinas, Elvira Avendaño de Montes, Isabel Ovalle de Montes, Manuela Luco de Zañartu, María Tagle de Vergara, Judith Huidobro de Foster, Luisa Antúnez de Valdés, Carolina Llona de Cuevas, Elena Cuevas de Larraín Adriana Cuevas de Vergara, Luz Vial de Ossa, Filomena B. de Mena, Luisa García Huidobro de Ovalle, Eugenia Vial de García Huidobro, María Luisa Reyes de Llona, María Teresa Ortúzar de Valdés, Teresa Valdés de Lyon, Carolina Iñiguez de Pereira, Cristina Valdés de Pérez, María Pérez de Lira, Julia Larraín de Valdés, Pilar Valdés de Valdés, Rosa Cerda de Salinas, Emma Ovalle de Subercaseaux, Luz Subercaseaux de Vial, María Isabel Errázuriz de Varas, María Isabel Pérez de Errázuriz, María Larraín de Vicuña, Elvira Vives de Gumucio, Claudina Urrutia de Lavín, Asteria P. de Pinochet, Elena Tocornal de Coo María Varas de del Sol, Leonor Figueroa de Matta, Leonor Matta de Figueroa, Mariana Valdés de Ovalle, Josefina Cuevas de Ossa, Carmen Echeverría de Ochagavía, María Vial de Echeverría, María L. Zañartu de Pérez, Ana Luisa Pérez de Valdés, Emma Egaña de Díaz, Luisa C. de Silva, Teresa C. de Zeballos, Carmen R. Escobar M., Cristina Gana de Brieba, Ana de Castro Ortúzar, Teresa Montes de Irarrázaval, Inés Montes de Pérez, Sara Lazcano de Sánchez, Luisa Sánchez de del Río, Mercedes Aspillaga de Edwards, Blanca Montt de Avendaño, Ana Montes de Sian, Teresa Ureta de Montes, Sara García Huidobro de Guzmán, Adela Larraín de Fernández, María Sarratea de Sánchez, Berta Fernández de Ruiz Tagle, María Fernández de Tocornal, Sofía Campino de Zañartu, Amanda Sotomayor de Ramírez, Amelia N. de Allende, Teresa Mancheño de Larraín, Teresa Larraín de Lorente, Luz Donoso de Vergara, María Silva de Vergara, Elvira Cuevas de Guerrero, Sara Larraín de Bascuñán, Jesús L. de Errázuriz, Eufemia Larraín de Donoso Teresa Guzmán de Peña, Margarita Valenzuela de García Huidobro, Matilde L. de González, María Risopatrón Lira, María Silva Coronilla, Teresa de Castro Ortúzar, Amelia Gutiérrez de Eyzaguirre, Olga Montes de Larraín, Laura Echaurren de Montes, Raquel García Huidobro de Montes, Victoria Lezaeta Rivas de Ossandón, Luisa Bravo de Barriga, Adela Fernández de Ortúzar, Elena Donoso de Concha, Jertrudis Urrutia de Medina, Raquel V. de Díaz, Laura Silva de Celedón, Celia Grez de Cifuentes, Bernarda Manso Manso, Carmela Manso de Manso, Rosa Manso de Guzmán, Teresa Martínez de Fajardo, Emma Martínez de León, Teresa V. de Reyes, Eufemia Reyes de Rubio, Clara L. de Ortiz, María Martínez Herrera, Elena Serre de Barrientos, Laura Larraín de Bezanilla, Elena Salas de Gandarillas, Luisa Gandarillas de Errázuriz, Blanca Lecaros de Fernández, Laura Manterola de Vergara, Elisa Eguiguren Echeverría, Isabel Freire de Covarrubias, Isabel Covarrubias de Ovalle, Julia Balmaceda de Saavedra, Laura Bezanilla de Cifuentes, Blanca Vial de Valdés, Sara Balmaceda de Cruzat, Inés G. H. de G. Huidobro, Josefina E. de Guzmán, Elvira Ossa de Cruchaga, Valentina Ortúzar de Vergara, Isabel Bascuñán de Guzmán, Laura Tocornal de Tupper, Marta Saavedra de Vergara, Paulina C. de Saavedra, Raquel Castillo de Bernales, Amelia Valdés de Huidobro, Donitila Ortúzar de Ovalle, Berta Iñiguez de Lyon, Celia Prieto de Urrutia, Rosa Salinas de Vargas, María Lazcano de Balmaceda, Luisa Amunátegui de Matte, Ana Donoso de Irarrázaval, Mariana Walker de Bravo, María Besa de Díaz, Luisa Besa de Donoso, Blanca Irarrázaval de Bustamante, Catalina Blanco de Lyon, Elena Blanco de Güemes, María Irarrázaval de Irarrázaval, Elvira Errázuriz de Irarrázaval, Elvira Irarrázaval Errázuriz, María del C. Concha de Villamil, Mercedes Villamil Concha, Virginia Concha de Barros, Clarisa Larraín de Ugarte, Elena Salas de Gandarillas, Luisa Latham de Cifuentes, Elisa Freire de Valdés, Elena Cruchaga de González, Rosalía Molinare de Reye, Margarita I. de Rojas, María Luisa Bezanilla de Ariztía, Carolina Larraín de Ochagavía, Fresia Cifuentes Latham, Blanca Cifuentes de Latham, María B. de Solar, Teresa Valdivieso de Larraín, Ana Cruchaga de Hurtado,

ARRIENDA

TRASLAVIÑA N.º 57,
l Mar, un chalet con o
bles. Gran hall, salón, co-
cinco dormitorios, pieza
tres baños, garage y de-
las.
en el mismo chalet.

IN MEMORIAM

tavo aniversario del falle-
de la señora DOLORES
DE SILVA, se aplicarán
el descanso de su alma
lla de Animas de la calle
a las 8, 9 y 10 de la ma-

Teatro Municipal

Con "Aida", una de las óperas que más celebridad dieron a Verdi, se presentará el próximo Martes, la Compañía Lírica que viene a hacer la temporada oficial en nuestro primer coliseo.

La obra servirá para mostrar al cuadro dramático que está formado por la soprano Sara César, mezzo soprano Blanca Sadun, tenor Ismael Voltolini, barítono Carlos Morelli y bajos Gaudio Mansueto y Juan Alsina.

Los bailables estarán a cargo del Cuerpo de Baile que está formado por 16 bailarinas, cuatro hombres y 20 niñas y serán dirigidos por el coreógrafo Pierre Michalowsky y la solista Vera Grabinska.

La dirección total de los espectáculos estará a cargo del maestro Comm. Alfredo Padovani, secundado por los maestros Antonio Fugazzola y Luis Frigerio.

El abono a las doce matinees y vespertinas continúa abierto en la secretaría del teatro, San Antonio 151, altos. En estas funciones tomarán parte también el tenor Miguel Fleta y la soprano Gilda Dalla Rizza.

La temporada dramática del nuevo Teatro Victoria

POSTERGADLEMENTE EL 15.— MAÑANA LLEGA LA COMPAÑIA GUERRERO DIAZ DE MENDOZA Y MARIA BARRIENTOS

Toca ya a su fin los trabajos para la terminación del nuevo Teatro Victoria de la Empresa Ansaldo Limitada, ubicado en calle Huérfanos y San Antonio.

La inauguración de esta hermosa sala se efectuará conforme lo hemos venido anunciando, el 15 del presente o sea pasado mañana, con el debut de la gran compañía de dramas y comedias que dirigen los insignes e ilustres artistas españoles doña María Guerrero y don Fernando Díaz de Mendoza. A la inauguración del nuevo Teatro Victoria asistirá el Presidente de la República señor Arturo Alessandri, quien ha sido invitado especialmente por la Empresa.

La compañía de los geniales intérpretes llegará mañana en la combinación que llega a Mapocho a las 11.20 de la noche.

Distinguidas personalidades de nuestros círculos sociales y amigos íntimos de los ilustres esposos irán hasta la Estación Norte a saludarlos y darles la bienvenida.

Junto con los esposos Guerrero-Díaz de Mendoza, viene a la vez la notable cantante señora María Barrientos, que como hemos dicho dará una serie de conciertos, para los cuales ya se han abonado numerosas familias, deseosas de volver a escuchar a la eximia soprano.

La empresa nos encarga hacer saber al público que el abono para la compañía y para los conciertos de la Barrientos quedará cerrado esta tarde a las 6 P. M., poniéndose a la venta desde mañana las localidades reservadas que no hayan sido retiradas.

Teatro Santiago

DESPEDIDA DE LA COMPAÑIA DE REVISTAS

Anoche terminó en el Teatro Santiago su fructífera temporada la compañía de revistas de los hermanos Messuti, que desarrolló una labor por demás novedosa y atrayente durante más de un mes en la simpática sala de la calle Merced. Esta temporada se hizo casi a base de exclusivos estrenos, por lo que nuestro público favoreció el espectáculo con verdadero entusiasmo. Los Messuti cuentan con más de una docena de revistas de mucha aceptación, destacándose cuatro o cinco de verdaderos méritos. Respecto a sus componentes artísticos, nos es grato dejar constancia de que la mayoría es muy apropiada para el género que presentan y que está hecho a base de muchas mujeres y de artistas especializados en el género cómico. La presentación escénica ha sido brillante, sin excepción, y en obras como "El caballero de la rosa" y "Las burladoras del amor" se advierte una rara fastuosidad.

Manolo Montero, Rosario Pacheco, Lola Segura, Amalia Montero, Julia Wilson, Valdor, Rey, Goycolea y otros han sido la base de éxito de esta temporada. Esta compañía debutará hoy en Valparaíso y regresará a esta capital dentro de algunos meses, que ocupará en una jira por las provincias del Norte del país.

Este espectáculo será reemplazado en el Santiago por la notable compañía italiana de operetas que encabeza Italo Bertini y que actualmente termina una brillante temporada en el Teatro Victoria, de Valparaíso.

Bertini-Gioana traen estrenos de verdadera atracción, pues desde luego, dos de ellos: "La chocolaterita" y "Amame, Alfredo", han alcanzado en el vecino puerto una aceptación por demás entusiasta.

El debut de Bertini-Gioana en el Santiago se efectuará dentro de algunos días y se hará con la preciosa opereta "La Bayadera", del inspirado maestro Kalmann.

Teatro de La Comedia

El estreno del gran guignol chino "El fumadero de opio", ha servido a la Royal Troupe para atraer una concurrencia extraordinaria, que se ha deleitado con las interesantes y exóticas escenas de la obra oriental, en la que Roulien y Miss Elly tienen unos protagonistas muy de acuerdo con sus condiciones artísticas.

En las dos funciones de hoy la Royal Troupe presentará varias novedades, además de las mencionadas, y los demás artistas de esta compañía desarrollarán su parte intercalando varios estrenos de interés. En vermouth y nocturna trabajarán todos los artistas nombrados.

El Lunes venidero se efectuará en el Teatro Victoria, del barrio Recoleta, una función destinada a favorecer a la familia del conocido hombre de teatros, Alfredo Torricelli, que falleció recientemente cuando ocupaba el cargo de administrador de esa sala.

Al mejor éxito de este merecido homenaje en recuerdo del popular Torricelli han concurrido Pepe Vila, el tenor Gironella, la tiple Aurora Cortadella y otros artistas de prestigio, por lo que esta función benéfica está llamada a interesar vivamente al público de Santiago.

"El verdugo de Sevilla"

SE ESTRENA MAÑANA EN EL UNION

Esta comedia eminentemente cómica de que es autor el conocido escritor festivo Muñoz Seca, será puesta en escena mañana en las dos funciones del Unión Central, por Rafael Arcos.

Arcos, tiene en esta comedia ancho campo para lucir sus dotes de cómico de grandes recursos.

Hoy se repite en la noche "A toda máquina", en el Unión Central

"Las viudas alegres", puesta ayer en escena en la sección vermouth, obtuvo un nuevo éxito.

El público aplaudió con entusiasmo la labor de Arcos, premiando con esto el trabajo siempre acertado del simpático bufo.

En la noche se repitió "Tortosa y Soler", obra elegida para función de beneficio de la Sociedad Exploradores España, la que tuvo un resultado espléndido, tanto artístico como financiero.

Arcos en sus números variedades conquistó con la simpatía que le caracteriza a los asistentes, siendo muy aplaudido.

—Para esta tarde se pondrá en escena la pieza de Vital Aza, titulada "Matrimonio Interino", que ha tenido franca aceptación en el público y en la que Arcos hace un lucido papel cómico.

En la noche se repite la pochade de gran comicidad, "A toda máquina", obra que ha sido esta una de las que mayores éxitos ha dado en estos últimos tiempos al conjunto de Rafael Arcos.

Sociedad de Autores Teatrales de Chile

El Sábado próximo celebrará sesión el directorio de esta Sociedad, para tratar de varios asuntos de importancia. La sesión se efectuará a las 3 P. M., en la oficina del presidente, señor Luis Valenzuela Arís (Redacción de "El Diario Ilus-

Un accidente al actor Serrano

Ayer, en los momentos que empezaba la función nocturna con la comedia "En un burro tres baturros", sufrió un ataque al corazón el galán joven de la compañía de Rafael Arcos, Manuel Serrano, por lo que hubo necesidad de llamar a la Asistencia Pública para que se le prestara las primeras atenciones. El señor Serrano se restableció casi en seguida.

El papel de Alfredo de la obra antes nombrada, lo hizo el actor señor César Soriano.

Bührle y Buonavoglia, debutarán mañana en el Santiago

La empresa Bouquet ha tenido una idea feliz al resolver la presentación de los dos más celebrados humoristas que hemos conocido en Santiago: Buonavoglia, que representa al humorismo extranjero y Arturo Bührle, que es, sin disputa nuestro actor cómico más divertido y más popular.

Debido a que la compañía de revistas de Messuti ha tenido que salir para Valparaíso, desde mañana Jueves se presentarán en el teatro Santiago los mencionados artistas en una verdadera competencia de gracia y de buen humor, para lo que cada uno de los actuantes, tienen sobrados merecimientos.

La tonadillera Stella Maris debutará el Viernes en el Esmeralda

Un espectáculo simpático tendrá pasado mañana el Esmeralda: Stella Maris.

Joven, de bella figura, simpática y entusiasta, esta tonadillera ha hecho una jira de esfuerzo hasta Centro América, obteniendo éxitos alentadores. Es chilena, artista de temperamento y quiere triunfar ahora en su propio país.

Sus primeras armas en el teatro las hizo en la Compañía de la Sociedad de Autores. Era una de las esperanzas de nuestro teatro nacional, tan escaso de damitas jóvenes elegantes y bellas a la par que inteligentes. En vista de la marcha vacilante de la compañía, Stella Maris se separó y aprovechando sus dotes para el canto, se dedicó a la tonadilla, continuando sola su jira al Norte.

Vuelve ahora a su patria, con un repertorio formado, con mucho entusiasmo y decisión para triunfar. Después de un ensayo revelador, la dirección del Esmeralda la ha contratado. Su debut se efectuará, como lo decimos al empezar, en las funciones de vermouth y noche de pasado mañana.

MUSICA

Concierto Lidia Montero

El Jueves próximo a las 6.15 P. M., se llevará a efecto en el Teatro Miraflores (Miraflores 378), el concierto que anualmente ofrece la distinguida violinista señorita Lidia Montero.

Hemos tenido ocasión de referirnos a la personalidad artística de Lidia Montero después de cada uno de sus recitales y no hemos omitido nuestros elogios por el delicado gusto con que forma sus programas por la interpretación que sabe dar a cada uno de ellos y por la perfección técnica que ha logrado gracias a sus sólidos conocimientos.

Damos a continuación el programa de este interesante concierto:

Programa

I.—Saint-Saens. Concierto en si menor.
- Allegro non troppo.
- Andantino quasi allegretto.
- Molto moderato e maestoso.
- Allegro non troppo.

II.—Kreisler. Capricho Vienés.
- Kreisler. Melodía Vienesa.
- Schubert. Canción de Cuna.
- Paganini. Moisés, Fantasía.
- Variaciones de bravura sobre la 4.a cuerda.

III.—Glinka-Balakireff. La Alondra.
- Mendelssohn. En Alas del Canto.
- Sarasate. Capricho Basco.

El Sábado da su primer concierto Miecio Horskowsky, en la Sala Imperio

Mozart, Chopin, Debussy y Fransk

Desde el Lunes en la noche es nuestro huésped, uno de los más grandes pianistas del mundo: Miecio Horskowsky.

De sus condiciones artísticas, dice "La Razón" de Buenos Aires, el pequeño virtuoso de otrora realmente sorprendente por lo exacto y lo expresivo, conserva su sensibilidad exquisita y su notable facilidad mecánica. Pero en sus interpretaciones de hoy se entrevé a cada instante al músico profundamente culto y a quien le tiene sin cuidado el "efecto" y que solo aspira a ser un intermediario eficaz entre una obra de arte y el público. De ahí una preocupación constante por poner en evidencia la obra misma, el deseo ferviente de expresar todas las intenciones que ella encierra. Todo está fiado al azar: el matiz y el acento no son arbitrarios, sino una lógica evidente; hay un conocimiento exacto de lo esencial y de lo accesorio. Pero este músico que ha razonado una interpretación es, ante el piano, preciso y fluido a la vez. Es que coinciden en ella cultura, el temperamento—y claro está la técnica instrumental.

Horskowsky dará su primer concierto en la tarde del Sábado en la Sala Imperio interpretando obras de Mozart, Debussy, Chopin y Franck.

Las localidades ya están a la venta y se encuentran en la boletería de la Sala Imperio.

Liten da hoy un recital en el Club de Señoras

Esta tarde, a las 6.30, el eminente trágico belga, Carlos Liten, se presenta en el salón del Club de Señoras para dar un recital de poesía francesa y belga. He aquí el programa que se desarrollará en esta velada:

Primera parte:

1. Polyouete, Corneille.
2. Le corbeau et le renard, Lafontaine.
3. La nuit de décembre, A. de Musset.
4. Lorenzaccio, A. de Musset.

Segunda parte:

1. La dure épreuve, P. Verlaine.
2. L'Absence, P. Verlaine.
3. J'ai presque peur, P. Verlaine.
4. En bateau, P. Verlaine.
5. Avant, P. Verlaine.
6. Le dormeur du val, A. Rimbaud.
7. Bonne pensée du matin, A. Rimbaud.
8. Recueillement, C. Baudelaire.
9. Les Hiboux, C. Baudelaire.
10. Le chat, C. Baudelaire.
11. Les aveugles, C. Baudelaire.

Tercera parte:

1. Les glas, M. Wyseur.
2. La Flandre Vivante, M. Wyseur.
3. La Pluie, E. Verhaeren.
4. Croquis de Cloitre, E. Verhaeren.
5. La grande chambre, E. Verhaeren.
6. Un lambeau de patate, E. Verhaeren.

Cuarta parte:

1. Tres doucement, E. Verhaeren.
2. Le jour en nuit, E. Verhaeren.
3. Les deux enfants du Roi, E. Vernaeren.
4. La Cathédrale de Reims, E. Verhaeren.

Las localidades están a la venta en la boletería de la Sala Imperio.

El próximo concierto de canto del barítono señor Manuel Núñez

Ha despertado entusiasmo en el público de esta capital el anuncio del concierto que dará el Lunes 18 del presente en el Teatro Setiembre, el prestigioso barítono chileno señor Manuel Núñez.

Ese entusiasmo tiene su explicación lógica, pues el señor Núñez tiene conquistado un sólido puesto en la lírica nacional. Sus grandes dotes de cantante le han valido hermosos triunfos en Italia donde residió por espacio de catorce años y de donde sólo salió para venir a Chile formando parte del elenco que

CINES:

ALHAMBRA Y VICTORIA

HOY

ESTRENO DEL MARAVILLOSO EXPONENTE DE ALTA TRASCENDENCIA Y HERMOSA FINALIDAD,

¿Donde estás, Madre Mía?

CREACION DE LA HERMOSA ESTRELLA, LA NOVIA DE AMERICA, MARY PICKFORD.

TEATRO LA COMEDIA

EMPRESA: ERNESTO BOUQUET

Compañía de Grandes Atracciones

HOY Miércoles 13 de Agosto HOY

Vermouth, a las 6.15. Noche, a las 9.15. Grandioso éxito de la Royal Trouppe, El Fumadero de Opio, La Chilenita, El Mago Hartung.

Siempre novedades de éxito

MAÑANA:

Estreno de la 3.a función de:

LAS LUCHAS DEL DESTINO

por William Duncan y Edith Johnson.

Con motivo de ser festivo el Viernes, se ha anticipado este estreno.

IMPERIO

PLATEA $ 3.—

HOY 6.30 Y 9.40

LOCALIDADES NUMERADAS, EN VENTA DESDE LAS 11 A. M.

UN ESTRENO SOBRESALIENTE DE VITAGRAPH-192

SIEMPRE EL 6.o MANDAMIEN

Es la obra de hoy: es el drama vivo, humano y forjado en carne viva: es la obra esencialmente moral y educativa.

La acreditada manufactura Vitagraph, ha querido esta vez ... blico con un film que, teniendo todas las sugerencias y las atrac... censura alguna.

vino al Municipal en la temporada oficial de 1921.

Circunstancias ajenas a su voluntad lo retuvieron hasta ahora en nuestro país; pero, como artista de corazón, no se ha dormido sobre sus laureles; al contrario, ha continuado trabajando con un tesón digno de encomio.

Radicado desde hace cerca de tres años en Valparaíso, se ha dedicado a la enseñanza del canto, con espléndidos resultados, pues en ese período ha ofrecido varios conciertos, cada uno de los cuales ha sido un éxito artístico.

Con el concierto del Lunes 18 en el Setiembre, el gran barítono se despide de esta capital, pues partirá a fines del mes a Estados Unidos, a reincorporarse a la escena lírica.

El programa consta de hermosos trozos de ópera en que el cantante chileno pondrá una vez más de relieve sus grandes condiciones. También participarán sus alumnas las sopranos señoritas Hortensia Cornejo y Anita Verdugo, y la mezzo soprano señora de Tirreau.

Acompañará al piano el maestro Aracena Infanta.

NOTICIAS CINEMATOGRAFICAS

SALA IMPERIO

"SIEMPRE EL SEXTO MANDAMIENTO"

Es el estreno Vitagraph extraordinario con que este cine hace sus funciones de moda de hoy

"Siempre el sexto mandamiento" es el título sugestivo con que se ha venido anunciando la película de estreno que este aristocrático cine tenía reservada para hacer sus funciones sociales de moda del día de hoy. **Esta obra** es un drama o por mejor **decir,** una serie de dramas que se desprenden de una trama dramática central y en los que no cabe sino reconocer un solo motivo de origen: la pasión. Por el título podría pensarse que se trataba de un espectáculo inconveniente o cuando menos una de esas obras en que se pretende ir al arte por medio de un realismo basado en la crudeza de los hechos. Y sin embargo no es así.

La pasión amorosa, el instinto humano, bueno o malo, exagerado o correcto que reside naturalmente en el hombre, busca sus demostraciones de acuerdo con la cultura moral del individuo, pero siempre y a pesar de toda civilización se impone y suele hacerlo aún violentando la personalidad de cada cual. De ahí que sea fuente de muchísimos dramas violentos y dolorosos, pero naturalmente humano, de los que esta cinta recoge algunos para exponerlos a la consideración del espectador como un motivo de estudio, de análisis y de arte, exteriorizados con un tacto que no da margen a suspicacias ni censuras.

La concepción moderna de la cinematografía, como arte y como factor de cultura, ha acumulado en esta cinta, con espíritu también de moralización, todas las atracciones y valores ya propiamente artísticos como morales o simplemente impresionantes dentro de una acción dramática que se mueve con verosimilitud y carácter humano profundo y que encanta con sus numerosas manifestaciones de belleza.

Es obra bien humana, interesante en todos sus aspectos, que se presenta realzada por una interpretación valiosa que realizan Jean Paige, Marcklyn Arbuckle y Earle Fox y en la que cabe subrayar la presencia de un precoz artista de siete años, Charles Eaton, quien desempeña una labor admirable en un papel de trascendencia, siendo difícil imaginarse cómo una criatura de tan corta edad, por mucha habilidad y práctica que tengan sus directores, puede expedirse con naturalidad tanta y con tan perfecta comprensión de un rol que de suyo es sumamente difícil. "Siempre el sexto mandamiento", producción extraordinaria de la manufactura Vitagraph, de las ediciones del presente año, es un digno estreno de las funciones sociales de hoy de la Sala Imperio.

CON UN LLENO ESTRENO AYER EL SPLENDID "EL DIA QUE ME QUIERAS"

Ante la sala completamente ocupada por una distinguida concurrencia, se estrenó ayer en el Splendid, la super-producción de la Paramount, titulada: "El día que me quieras...", en la que actúan de protagonistas dos notables intérpretes: Gloria Swanson y Rodolfo Valentino.

El interesante argumento lo hemos detallado ayer. Nos referiremos hoy a la labor de sus protagonistas y de sus colaboradores.

La productora Paramount, ha estado muy feliz en la elección de la popular pareja, para asumir los principales papeles de "El día que me quieras..." Los personajes que encarnan ambos artistas están concebidos en la medida de sus dotes interpretativas.

Gloria Swanson, en su papel de Teodora, quien por ayudar a su padre en trance apurado, sacrifica sus más caros ideales, uniéndose en matrimonio a un comerciante enriquecido, y que dobla la edad de aquella que actúan con gran naturalidad y pone de relieve sus excepcionales dotes como intérprete dramática.

Se presenta regiamente ataviada, luciendo originales toilettes de última moda, que han sido confeccionadas expresamente para ella, por los famosos sastres parisienses "Marthial y Armand" y "Thebaut".

Rodolfo Valentino ha confirmado con su interpretación en el film que nos ocupa, su excepcional capacidad para los papeles de hombre apasionado. Hace un Lord Bracondale magnífico.

Valentino interpreta su difícil rol con su reconocida habilidad. Nótase que se ha impregnado mucho de la psicología del personaje que caracteriza, expresando con evidente naturalidad sus variados matices.

Los interiores del film son notables, lo que ractifica el buen gusto que caracteriza a los directores de la Paramount. En cuanto a los exteriores como los de Los Alpes, están muy bien elegidos. En suma: "El día que me quieras..." es una de las películas más artísticas que sobre asuntos idílicos se han filmado hasta ahora.

Los espectadores que ayer ocupaban la lujosa sala del Splendid, dieron muestras de gran aceptación por el film, que se exhibe nuevamente hoy solamente en la segunda sección de la noche, a las 10.30.

En la especial a las 6.30 P. M. de hoy se verifica una fiesta social a beneficio del Patronato de Nuestra Señora del Carmen, función para la que la mayoría de las localidades han sido ya adquiridas.

En la selecta, a las 5 P. M., y primera de la noche a las 9.30 P. M., se exhibe "Rosa entre rosas", creación de Mary Glynne. Esta obra se desarrolla en la más bella región de Escocia.

"TORMENTOS AMOROSOS", POR POLA NEGRI, OBTIENE AYER UNO DE LOS MAS GRANDES EXITOS DEL AÑO

Hoy se repite en los Teatros Setiembre, Esmeralda, Brasil y Setiembre de Valparaíso

De verdaderamente extraordinario merece ser calificado el éxito conseguido ayer por la Atlanta Chilena Co. con el estreno de su película: "Tormentos amorosos", por Pola Negri. Cuatro teatros, con capacidad, entre vermouth y noche, para 14 000 personas, fueron llenados con el anuncio de esta obra. Es un record que supera muy lejos a todo otro estreno cinematográfico de la semana.

"Tormentos amorosos", es una obra genial y, como tal, gustó. En vista de esto se dará consecutivamente en el Setiembre y en el Brasil, hoy, mañana y el Viernes. En el Esmeralda se repetirá hoy y el Domingo. En conjunto, los cuatro teatros de la sociedad Aurelio Valenzuela B. y Cía. harán 32 exhibiciones consecutivas de la bellísima producción alemana de Pola Negri.

Todo lo que se había dicho de Pola en las informaciones anteriores al estreno, era efectivo. Está realmente admirable en su rol de Safo, la reina de París galante, que se entregó con alma y vida a un amor atormentado después de haber permanecido insensible a muchos hombres que se arruinaron y enloquecieron por ella.

Para todos Safo era un demonio, una mujer de instintos de araña. Sin embargo para un sólo hombre ella fué una diosa, un angel, un sér capaz de todos los sacrificios. Pero este hombre, instigado por el pasado, no creyó en ese amor, y aquí empezó el tormento punitivo, la vía crucis pasional de la orgullosa mujer.

Un aplauso especial merece el acompañamiento orquestal hecho a la película por las excelentes orquestas de los teatros que la exhiban.

Las exhibiciones salieron en todos los teatros a hora correcta por existir tres copias de la misma película.

ALHAMBRA Y VICTORIA

Reaparece la genial Mary Pickford.—Las funciones que para hoy ofrecen estos cines están dedicadas al estreno extraordinario que ofrece la editorial de los Artistas Unidos de la más reciente y la más relevante de las creaciones artístico-escénicas de Mary Pickford.

El nombre de esta actriz, que después de hacerse famoso en América ha volado por Europa y ha recorrido después los cuatro continentes a través de una fama universal, está ahora más que nunca de actualidad, cuando al volver de su jira triunfal con Dolglas Fairbanks su esposo, ha sido recibida por el público de todas las Américas como la figura más representativa, más preclara y al propio tiempo más significativa de la escena americana.

Esta reaparición, con sólo enunciarla, significa cuánto hay de consistente, de grande y de trascendental en esta producción que exhiben hoy los cines Alhambra y Victoria, la más nueva y al mismo tiempo la más consistente de todas las labores escénicas que hasta hoy nos ha dado a conocer la actriz célebre, la imparangonable en los sútiles y complicados roles de ingenua. Esto y mucho más por sus valores artísticos y emotivos es la producción que los Artistas Unidos darán a conocer hoy a su público y que en la Sala Imperio ha sido ya aclamado cuatro veces: la hermosa y vibrante cinta dramática social titulada ¿Dónde estás, madre mía"?

IMPERIAL

El estreno de hoy.—Este concurrido teatro del barrio Matadero dará hoy a conocer en sus secciones especial y nocturna, el estreno de la famosa editorial Fox titulado "El valle de los contrabandistas", última creación del famoso artista dramático William Farnum, quien es secundado por la hermosa actriz Mary Wilson.

REPUBLICA

Hoy: "La tragedia del orgullo herido".—En las funciones especial y nocturna de hoy, este teatro estrenará la cinta titulada "La tragedia del orgullo herido", hermoso drama de la famosa editorial Fox, cuya trama muestra una delicada novela de grandes conjuntos. Los protagonistas de la obra corren a cargo de John Gilbert y Sylvia Breamer, pareja favorita del público.

AVENIDA

"**Arsenio Lupin.**—Una de las novelas más leídas de Maurice Leblanc, el creador del célebre ladrón de levita Arsenio Lupin, titulada "El robo de la diadema de la princesa", es la cinta de alto sensacionalismo y emoción que ofrece en sus funciones de hoy esta sala.

La obra que se estrena hoy, regiamente interpretada por Ethel Grey Terry y Earle Williams, es la más estupenda aventura del famoso Lupin, el enigmático personaje, burlador de cárceles y detectives, ladrón a la alta escuela, quien, en medio de su azorosa vida, no era ajeno a los encantos femeninos, que tenían también para él especial atracción.

FRANKLIN

"**Un ladrón que no es ladrón**", **por Herbert Rawlinson.**—El popular sportman y boxeador elegante Herbert Rawlinson hace una interesante creación en la bonita comedia de aventuras "Un ladrón que no es ladrón", que hoy presenta este cine en sus funciones de especial y noche.

Avenida — Hoy

6.20 — 9.30

La sensacional novela policial

Arsenio Lupin

Según la obra de MAURICE LEBLANC; "El robo de la diadema de la Princesa".

Mañana: "REDENCION DE AMOR".

TEATRO REPUBLICA

La Tragedia del Orgullo Herido

PERJURIO

Es una palabra "Convencional", que parece no tener sentido ni efecto, sino para algunos..., tal vez para quienes en la vida se matan por respetar la forma de las cosas y miran, indiferentes, su fondo y su trascendencia. Los hombres honrados, los valientes, los desprejuiciados del día, le afirmarán a usted que "PERJURIO" es toda esa contradicción constante que sistemáticamente oponen los pusilánimes contra la comprensión moderna de las personas y las cosas. Vea usted a WILLIAM FURNUM en su creación más preciosa: VIERNES, ESTRENO FOX: "PERJURIO".

EL VIERNES 29 SE INAUGURARA EL NUEVO TEATRO O'HIGGINS, DE LA SOCIEDAD AURELIO VALENZUELA B. y Cía.

La inauguración del O'Higgins estuvo anunciada para fines de Abril. Habría sido terminado en la fecha indicada, pero la huelga de obreros constructores paralizó, primeramente, la obra y la retardó después por la pérdida del empuje inicial.

El O'Higgins se inaugurará definitivamente el Viernes 29 del presente, enteramente terminado. Cualquiera persona que visite la construcción actualmente puede creer que el anuncio es audaz. No se han quitado todavía los andamios, no se han colocado las butacas, ni las decoraciones y hay un batallón de operarios que trabajan en todos los pisos. Parece imposible que en poco más de una semana pueda estar el teatro listo. Sin embargo, sus propietarios aseguran que lo estará y es forzoso creerles, ya que la misma proeza la hicieron con el Esmeralda, ganando buenas apuestas aun a los mismos constructores.

El O'Higgins es un teatro que puede ser considerado como un orgullo de Santiago. El éxito conseguido con el Esmeralda ha alentado a la empresa Vienzuela Basterrica en su obra de dotar nuestra capital de teatros populares palacios. El O'Higgins puede hasta parecer un exceso como lujo y belleza.

POLITEAMA

"**Tormentos amorosos", por Pola Negry.**—En las dos funciones se estrena la última producción alemana interpretada por la artista más famosa en el cine. Pola Negri está mejor que en ninguna otra película en "Tormentos amorosos", cuyo argumento fué escogido por ella misma y ha encarnado con alma y vida el rol de Safo, la mujer que tanto tuvo que sufrir por su extraordinaria belleza.

ODEON

"**La campana de bronce".**—En las funciones de especial y noche de hoy estrenará esta sala una de las últimas y más emocionantes producciones Paramount. Nos referimos a la novela de aventuras "La campana de bronce", impresionante relato de uno de los más misteriosos levantamientos de los nativos en la India inglesa, relacionados con un valiente romance de amor y gallardía.

Protagoniza este film la actriz predilecta de todos los públicos, la encantadora Agnes Ayres.

COLON

Earle Williams en "Deber y Gratitud".—El actor querido del público, y en especial de las damas presenta este Teatro en especial y noche el estreno tan conmovedor como humano tan real como emocionante, en el que se vive las hondas emociones que experimenta un hombre en el difícil papel que le asigna la sociedad: esclavo del deber y fácil para la gratitud.

Mañana

EL

ESMERALDA

DARA UN PROGRAMA MONSTRUO

REGINALD DENNY

Estrenará tres nuevos cuentos de

Sonando el Cuero

Kid Roberts se ha arruinado y vuelve al ring a conquistar nuevamente el campeonato mundial y la fortuna, contra la voluntad de su aristocrática esposa, que lo amenaza con dedicarse al flirt si se hace él boxeador.

ADEMAS:

PARISETTE (4.a función)

TAMBIEN, SERVICIO DE INFORMACIONES DEL MATCH

VICENTINI - BERNSTEIN

Este mismo programa se dará el

SABADO EN EL SETIEMBRE

¡GOLONDRINA!

NUEVA EDICION

Corregida y aumentada

Sábado

ESMERALDA

CON CANCIONES POR LOS HUASOS DE CHINCOLCO

DELICIAS

Programa cómico "Imperio" N.o 13.—Una función de risa por los magos de la risotada Harol Lloyd, Bebé Daniels, Harry Pollard y Lary Semon, compone este célebre programa cómico, que bien podemos denominar el rey de la carcajada: Las Cómicas, se titulan: "Agapito panadero". Ni siquiera me toca. Pague su cuota y el torеador.

MUNDIAL

Ton Mix en "A toda máquina" o "En pos de la luna", y Eddie Polo en "Legalidad".—Con este doble programa de atracción hace este Teatro de la Plaza Almagro sus funciones de hoy ambas películas son del género emocionante de tema sensacional y las mejores creaciones que han filmado estos aplaudidos actores.

IRIS

"Matrimonio Moderno".—Hoy estrena este teatro en las funciones de 6.20 y 9.30, la lujosa comedia marca Selznick, titulada: "Matrimonio moderno", interpretación de la elegante Alice Lake y el simpático Owen Moore.

PROXIMOS ESTRENOS

Mañana se exhibe en la Sala Imperio la notable producción de Chaplin intitulada "El romance de Chiplin".—Es tal el entusiasmo que hay en Chile por las producciones de este notable cómico, que el público ha manifestado esta vez mayor interés que nunca por ver esta nueva copia, de la famosa película cómica en cinco actos, titulada "El romance de Chaplin". Como ya hemos dicho, esta película es interpretada además por Mabel Normand y María Dressler, quienes trabajan en esta película en una forma admirable.

La novedad, posiblemente más interesante de la película son las leyendas que han sido redactadas por un buen poeta chileno. No solamente están bien adaptadas a las diferentes escenas de la película sino que están hechas en un lenguaje jocoso que sin duda hará reir al público tanto como las gesticulaciones de Chaplin.

Nuestro público sabe que rara vez son redactados en forma de correcto castellano, las leyendas de las películas, principalmente americanas, y es por esto que hacemos principal mención en esta acertada novedad del propietario de la película "El romance de Chaplin, quien no omitiendo gastos, ha hecho hacer en Chile todas las leyendas en verso adaptando el lenguaje a nuestras costumbres nacionales.

La mejor película de Chaplin es "Una mujer de París".—La sociedad de Santiago está ya al corriente de lo que es la moderna producción de Chaplin. Aquella, como la de todas las grandes ciudades del mundo, han visto en el genio de Chaplin una desviación hacia un plano que podríamos considerar como la más alta exposición de su talento, y este antecedente descansa en la multiplicidad del genio de este hombre admirable que así como ha sabido comprender el lado cómico y humorístico de la vida sabe interpretar el lado sentimental y matizarlo con las más suaves y convincentes pinceladas cómicas.

Chaplin no es el mismo de antes. Es superior. No se ha dado el caso aún de verse en la pantalla una obra de un trágico hecha a base de lo que es la vida, la verdadera realidad donde se armonice la parte dolorosa o sentimental con la humorística y graciosa. Esa es la vida en sí, en su más amplia concepción.

Ante todo Carlos Chaplin es un artista. No es el bufo genial pantomimesco que ve la mayoría de las gentes sino que un temperamento exquisito, refinado al calor del arte y un gran creador, sobre todo.

Así nos convencemos al apreciar su trabajo en la obra que nos va a presentar en estos días en la Sala Imperio y que es nada menos que "Una mujer de París", película que va a llamar la atención y que catalogamos como la más importante creación cinegráfica de los tiempos. Es un film de lujo, de carácter social, pleno de vida, intenso y admirable en todos sus momentos. Ha sido la sensación, y lo es actualmente, de las pantallas de las grandes ciudades del mundo entero.

La interpretación es de Edna Purviance, la famosa y bella compañera de Carlitos en todos sus films.

Esta película es de exclusividad de los Artistas Unidos.

PEDRO ANTONIO GONZALEZ Y LA GRAN PELICULA PRO ESTRENARSE

Para el Martes 19 del presente se anuncia el estreno de la gran producción nacional titulada "El monje" e inspirada en el poema del mismo nombre de Pedro Antonio González.

Justo es, en esta oportunidad, recordar al gran poeta, una de cuyas obras ha servido ahora de base para una película monumental. Y, al recordar al poeta, forzoso es recordar también al hombre, ya que su personalidad en este sentido fué tan interesante como la del escritor.

Armando Donoso, el eminente crítico chileno, dice, en un interesante estudio sobre González:

"Huraño y triste, compartiendo a veces su soledad con dos o tres amigos íntimos, vivió su existencia de altiva miseria Pedro Antonio González...

"Fué un extraño temperamento: humilde y modesto consigo mismo; bueno y manso de corazón para con sus amigos; altivo hasta el sarcasmo y el desprecio frente a los poderosos, favorecido por la fortuna. Toda humildad honrada le pudo contar siempre por amigo; la vanidad insolente le tuvo por el más reñido de ssu adversarios... Fué altivo sin ser petulante... Nunca se inclinó ante nadie y tuvo el valor de sobrellevar con dignidad su santa miseria antes que rebajarse a mendigar un favor...

"...Indiferente a las preocupaciones sociales, extraño del todo a las cotidianas necesidades. Ni tuvo ambiciones, ni le preocuparon los ajenos juicios sobre su persona, y quien sabe si hasta sus versos hubiesen permanecido muchos años más ignorados, a no mediar el entusiasmo de su amigo íntimo Marcial Cabrera Guerra..."

Si hay en Chile un escritor que goce de verdadera popularidad, este es Pedro Antonio González, cuya vida literaria abarca casi íntegro uno de los períodos más interesantes en la evoclución de la moderna poesía chileno.

El carácter
y su lirismo
inusitadas
ron las dos
mitieron al
der un rápido
las multitudes
de sus estrofas
en las memorias
Pronto van
tros de la
raste este
hecho sino
No es extra
me interés que
das partes el
de las más
poeta, "El Mon
da a la panta
producción
realización es
tuna y que
dera obra
"El Monje"
neamente en S
en la fecha
en los teatros
Valenzuela B.

PROGRAMAS DE HOY

SPLENDID. — Especial a las 6.30 P. M., gran fiesta social a beneficio del Patronato de Nuestra Señora del Carmen. — 5 y 9.30 P. M.: "Rosa entre rosas", por Mary Glynne. 10.30 P. M., 3.a exhibición de "El Día que me quieras", por Gloria Swanson y Rodolfo Valentino.

NOVEDADES. — Especial y noche "El Fox-Trot Nupcial", por Viola Dana.

EXCELSIOR. — Especial y noche: "Labios que mienten", por Lucy Doraine.

PROVIDENCIA.— Especial y noche: 13.o programa cómico Imperio.

SALA ORIENTE. — Especial y noche: Francisca Bertini en "Lisa Fleuron".

MINERVA.— Fin de la serie 'La Banda Púrpura', y 3.a función de "Parisette".

IRIS.—"Matrimonio Moderno", por Alice Lake y Owen Moore.

ELECTRA. — Especial y noche: Catalina Mac Donald, en "Hombros blancos".

SETIEMBRE, BRASIL Y ESMERALDA.—"Tormentos amorosos", por Pola Negri.

DIECIOCHO.—Hoy, 6.30 y 9.30 P. M., "Parisette", episodios 5.o "La pista" y 6.o, "El abuelo".

HIPPODROME.—Hoy especial y noche, programa triple.

Fin de "La ciudad de los espectros", "Lucha desigual", por Eddie Polo y "La Primavera del año 1964", por Neely Edwards.

AVENIDA MATTA.—Especial y noche: "Rosario, La Cortijera".

MUNDIAL.—Especial y noche: Tom Mix en "A toda máquina" y Eddie Polo en "Legalidad".

DELICIAS.—Especial y noche: Programa cómico Imperio N.o 133, por los bufos Harol Lloyd, Bebe Daniels y Larry Semon.

COLON.— Especial y noche: Earle William en "Deber y gratitud".

IMPERIO.—"Siempre el sexto mandamiento".

ALHAMBRA Y VICTORIA.—"¿Dónde estás madre mía?"

IMPERIAL.—"El valle de los contrabandistas".

ATENAS.—"Las luchas del destino", 4, 5 y 6.

REPUBLICA.—"La tragedia del orgullo herido".

OLYMPIA.—"Al sonar las doce".

OLYMPIA.—"Al sonar las doce".

POLITEAMA. — Especial y noche: "Tormentos amorosos" (Safo), por Pola Negri.

AVENIDA.—Tarde y noche: "Arsenio Lupin" por Earle Williams.

ODEON.—(A. Barroso 768).—Especial y noche: "La campana de bronce", por Agnes Ayres.

TEATRO SANTIAGO

MAÑANA REAPARECEN

Buonavoglia y Bührle

Gran Rifa

de la Junta de Beneficencia Escolar, a beneficio de su Colonia de San José de Maipo

La rifa se efectuará el 16 de Agosto de 1924. Cuatrocientas libras esterlinas, distribuídas

— EN —

CIEN PREMIOS

1	Premio mayor de	£ 100
1	Premio de	50
2	Premios de	25
6	Premios de	10
50	Premios de	2
40	Premios de	1
	Valor del número entero	$ 5.00
	Quinto de número	1.00

Av. Cumming 735

SANTIAGO

Dad un óbolo a favor de los escolares enfermos.

SE VENDEN BOLETOS EN ESTA IMPRENTA

SE PIDEN PROPUESTAS PARA LA V

TEATRO REPUBLIC

AVENIDA REPUBLICA 2

En la venta se comprende: edificio, muebl... ciones y máquinas; contrato del terreno 6 años ... años más; negocio acreditadísimo, con utilidades ... vende por enfermedad de su dueño. Las propues... 25 de Agosto. Más datos: W. B., Casilla 2...

VALPARAISO

(AGENCIA: ESMERALDA 109)

DE NUESTROS CORRESPONSALES

huelga de los ascensoristas

Posiblemente hoy se definirá la elga de los operarios de ascenso- en virtud de las onferencias ceradas por las partes, con el Indente de la Provincia.

En la tarde, el magistrado recibi a los representantes del gremio, ra imponerles de los puntos del ego de peticiones que los patro- aceptan.

Un caso de viruela

Se ha producido cierta alarma por berse presentado un caso de vilas en pleno centro de la ciudad: la calle Mena, del cerro Bellata.

El enfermo es un niño de corta d. que ha quedado aislado y vinda la casa donde está el enfer por la policía.

Yo Fumo Cigarrillos
Reina Victoria
Arroz
Trigo
60 cts

El bote-volador

or una información que se recien la tarde de ayer en la Direca d' Territorio Marítimo, se saque el bote volador amarizó con a felicidad en Huasco.

Hoy seguirá viaje a Coquimbo. osiblemente el Jueves llegará a paraíso de regreso del id que ta el momento ha realizado en esndidas condiciones y sin tropie-

Notas sociales

EUROPA. — A bordo del vapor sequibo" se embarcará hoy en e a Europa el señor Germán cher Bennett, dicto civil de Chila Liga de las Naciones.

UNERALES DEL SEÑOR JOSE QUIROGA VIAL. — En la tarde ayer se verificaron en este puertos funerales del señor don José Quiroga Vial.

n numeroso cortejo acompañó en funerales, siendo sepultados los os en el Cementerio N.o 1.

N LA COLECTIVIDAD BRITA-A. — Próximamente se verificaen el Anglican Institute, un gran cierto organizado por la Asociade las British Baden Powell Guides, en honor de la colectid británica de este puerto y Vidl Mar.

UEVOS BACHILLERES. —Des de un brillante examen ante la isión universitaria respectiva, obtenido sus títulos de bachilleen leyes y ciencias políticas, las ritas Nora Vásquez, Adriana isser y María Skarpa Gutiérrez.

ESPEDIDA DE SOLTERO. —El Jueves se verificará en los edores del Círculo de la Prensa comida que un grupo de amigos ce en honor del señor Ernesto ot, con motivo de su próximo rimonio.

NFERMOS. — Delicado de sase encuentra en el Hospital Ale- el señor Guillermo Langdon.

Desde hace días se encuentra rmo, el señor Isidro Gaete Esco-

AJEROS. — De Santiago ha lleel señor Enrique Correa R.

Del mismo punto el señor Is- Morandé, señora Cristina Quide Morandé.

De Iquique llegó ayer, el señor rico G. Clarke.

MIDA EN HONOR DEL MITRO SEÑOR RIOS. —Anoche se có en los comedores del Club de nión de este puerto una comida un grupo de amigos ofrecía ennor del Ministro de la Corte de aciones, don Juan B. Ríos.

UIA DE DESPACHA-
ORES DE ARUANA

ERNAN VIGIL
Agente General de Aduana
SERRANO 169
VALPARAISO

MOVIMIENTO MARTIMO EN EL PAIS

(De nuestros corresponsales, por telégrafo)

Antofagasta, 12 de Agosto

AYER LLEGARON:
El Buenos Aires de Valparaíso
El Fresia, de Coquimbo.
El Santa Teresa, de Iquique.
AYER SALIERON:
El Buenos Aires, al Norte.
El Fresia a Iquique.
El Santa Teresa a Valparaíso.
El Almirante. a Caldera.
El Mercedes a Tocopilla.
HOY LLEGO:
El Palena del Sur.
HOY SALIO:
El Palena. a Iquique.

Valparaíso, 12 de Agosto

HOY ENTRARON:
El Chartsield, de Calcuta.
El Río Bueno de Iquique.
El Quito de Iquique.
El Pisagua de Arica.
El Alvaro de Génova.
AYER SALIERON:
El Saint Jean, para Hamburgo.
El Magallanes, para Arica.

HOY LLEGAN:
El Chile, de Arica.
El Santa Teresa, de Nueva York
El Allipén de Corral.
El Araucanía de Puerto Montt
EL JUEVES LLEGA:
El Flora, de Corral.

San Antonio, 12 de Agosto

AYER LLEGARON:
El Orompello, de Lebu.
El Alda, de Valparaíso.
El Aconcagua, de Valparaíso.
El Héctor de Talcahuano.
AYER SALIERON:
El Aconcagua. a Corral.
El Héctor a Taltal.
El Alda, a Talcahuano.

Corral, 12 de Agosto

AYER SALIERON:
El Flora al Norte.
El Antártico al Sur.
HOY LLEGO:
El Santiago, del Sur.
HOY SALIO:
El Santiago al Norte.

El carbón nacional y los salitreros

EL CARBON NACIONAL Y LOS SALITREROS. — En breve se efectuará la reunión propuesta por el Ministro de Hacienda para llegar a un acuerdo en lo relativo al consumo de carbón nacional en la industria del salitre.

LA Asociación de Productores de Salitre designó a los señores Moisés Astoreca y Carlos del Campo como sus representantes en la comisión.

La Asociación de Carboneros que ya se encuentra formada con la tácita aceptación del 90ojo de los productores no ha designado aún sus representantes pero espera hacerlo hoy o mañana.

Asociación de Productores de Salitre

El Jueves se reunirá el Directorio de esta institución industrial, para tratar el tema relativo al cobro en oro del salitre que se venda en el país.

Tal medida ya tomada de algunos días a esta parte, por las excesivas fluctuaciones, pero no en forma precisa, se definirá en esta reunión

En honor del Príncipe Humberto

Aún cuando no se sabe la fecha en que vendrá el Príncipe Humberto a Valparaíso, ya se comienza a hablar de los festejos que se harán a S. A. durante su breve permanencia en Valparaíso.

Se piensa ofrecerle un almuerzo en el Teatro Victoria, un banquete oficial en la Intendencia y por la noche, un gran baile social en el Teatro Victoria, también, que es local que mejor se presta para destas de este género.

El Príncipe visitará después del almuerzo que se le ofrecerá en el Victoria, la Escuela Naval, el Colegio Salesiano y el Instituto Italiano.

El Director de Obras Públicas

Por el tren expreso de la mañana de ayer llegó a Valparaíso, el Director de Obras Públicas, señor Guillermo Illanes.

Acompañado del ingeniero de la provincia, señor Carlos Concha, el señor Illanes recorrió el camino Valparaíso-Casablanca, cuya pavimentación definitiva ya ha sido acordada y visitó también la Escuela Ramón Barros Luco, que se inaugurará en pocos días más.

En las últimas horas de la tarde, alcanzó a visitar el camino de Viña del Mar a Concón, que tantos perjuicios recibió con el último temporal.

El señor Illanes regresó a Santiago por el tren expreso de la tarde de ayer.

El Secretario de la Embajada americana

En el "Essequibo" se embarcó hoy para Nueva York, el secretario de la Legación de Estados Unidos, Mr. John Gittings, acompañado de su señora.

El "Blanco Encalada"

A las 10 de la mañana del próximo Viernes, partirá este crucero en viaje hasta Punta Arenas, para dar cumplimiento al viaje de instrucción de los guardiamarinas y aspirantes a ingenieros que viajan a su bordo.

AVISOS DE VAPORES

GRACE LINE

LA LINEA CON ITINERARIO FIJO.—1.ª CLASE UNICAMENTE

Servicio rápido de pasajeros y carga, para

ANTOFAGASTA, IQUIQUE, ARICA, MOLLENDO, CALLAO, SALAVERRY, TALARA, BALBOA, CRISTOBAL Y

NEW YORK

Salidas de VALPARAISO:

"SANTA TERESA"	Miércoles	Setiembre	3
"SANTA ANA"	Miércoles	Agosto	20
"SANTA ELISA"	Miércoles	Setiembre	17
"SANTA LUISA"	Miércoles	Octubre	1.º

Las salidas son Miércoles por medio, a la 1 P. M. Servicio cantina y cocina inmejorables.

Grace y Cía. (Chile) S. A.
HUERFANOS N.º 1087
SANTIAGO

W. R. GRACE & Co.
PLAZA SOTOMAYOR N.º 5
VALPARAISO

SOCIEDAD MARITIMA Y COMERCIAL R. W. JAMES Y CIA.

LINEA DE VAPORES RAPIDOS DE PASAJEROS

FLORA saldrá EL SABADO 16 DE AGOSTO, A LAS 6 DE LA TARDE, para Coquimbo, Huasco, Taltal, Antofagasta, Mejillones, Tocopilla, Iquique y Arica, haciendo escala al regreso en Caldera.

FRESIA saldrá EL MARTES 19 DE AGOSTO, A LAS 11 DE LA MAÑANA, para Lota, Corral, Tomé y Talcahuano.

Por fletes, pasajes y demás pormenores verse con:

SOCIEDAD MARITIMA Y COMERCIAL R. W. James y Cía.
Av. Errázuriz 1014 - Tel. Ing. 2652
Valparaíso

LUIS A. GONZALEZ C.
152 — Bandera — 152
CASILLA 1703
Santiago

P. S. N. C.

VAPORES PARA EUROPA

OROYA... 6 Setiembre
ORIANA.. 20 Setiembre
ORCOMA 4 Octubre
1 P. M.
Para Antofagasta, Mejillones, Iquique, Arica, Mollendo, Callao, Balboa, Cristóbal, Habana, Coruña, Santander, La Rochelle, Pallice y Liverpool.

VAPORES PARA NUEVA YORK

GRANDES REBAJAS DE PRECIOS

Ebro........ 10 Setiembre
Essequibo 8 Octubre
Ebro........ 5 Noviembre
1 P. M.
Para Antofagasta, Iquique, Arica, Mollendo, Callao, Salaverry, Paita, Balboa, Cristóbal, Habana y Nueva York.

The Pacific Steam Navigation Company

SANTIAGO
AGUSTINAS 1017—CASILLA 536

VALPARAISO
CALLE BLANCO—CASILA 934

Sub-Agentes en Santiago

TRANSPORTES UNIDOS
ESTADO ESQUINA DELICIAS

EXPRESO VILLALONGA
AGUSTINAS 840

The Pacific Steam Navigation Company

SERVICIO RAPIDO DE — LUJO DESDE — Buenos Aires a Europa

Proximas salidas de los afamados vapores A

VIAJES RAPIDOS A LISBOA EN 16 DIAS

Cherburgo y Southampton en 19 días

"AVON"	11,000 toneladas	20 de AGOSTO
"ALMANZORA"	15,550 toneladas	3 de SETIEMBRE
"ANDES"	15 620 toneladas	16 de SETIEMBRE
"ARLANZA"	14 990 toneladas	1 de OCTUBRE
"AVON"	11 000 toneladas	14 de OCTUBRE
"ALMANZORA"	15 550 toneladas	29 de OCTUBRE

Próximas salidas de la linea D.

"DARRO" .. .. 15 Agosto "DEMERARA" .. .. .. 26 Setiem.
"DESNA" .. .. 12 Setiem. "DESEADO" .. .. .. 10 Octub.

Viajes de llamada desde varios puntos de Europa, Siria y Turquía.

The Royal Mail Steam Packet Company

SANTIAGO
Agustinas 1017. — Casilla 536

VALPARAISO
Calle Blanco — Casilla 934

SUB AGENTE:
Compañía Expreso Villalonga y Compañía Transportes Unidos

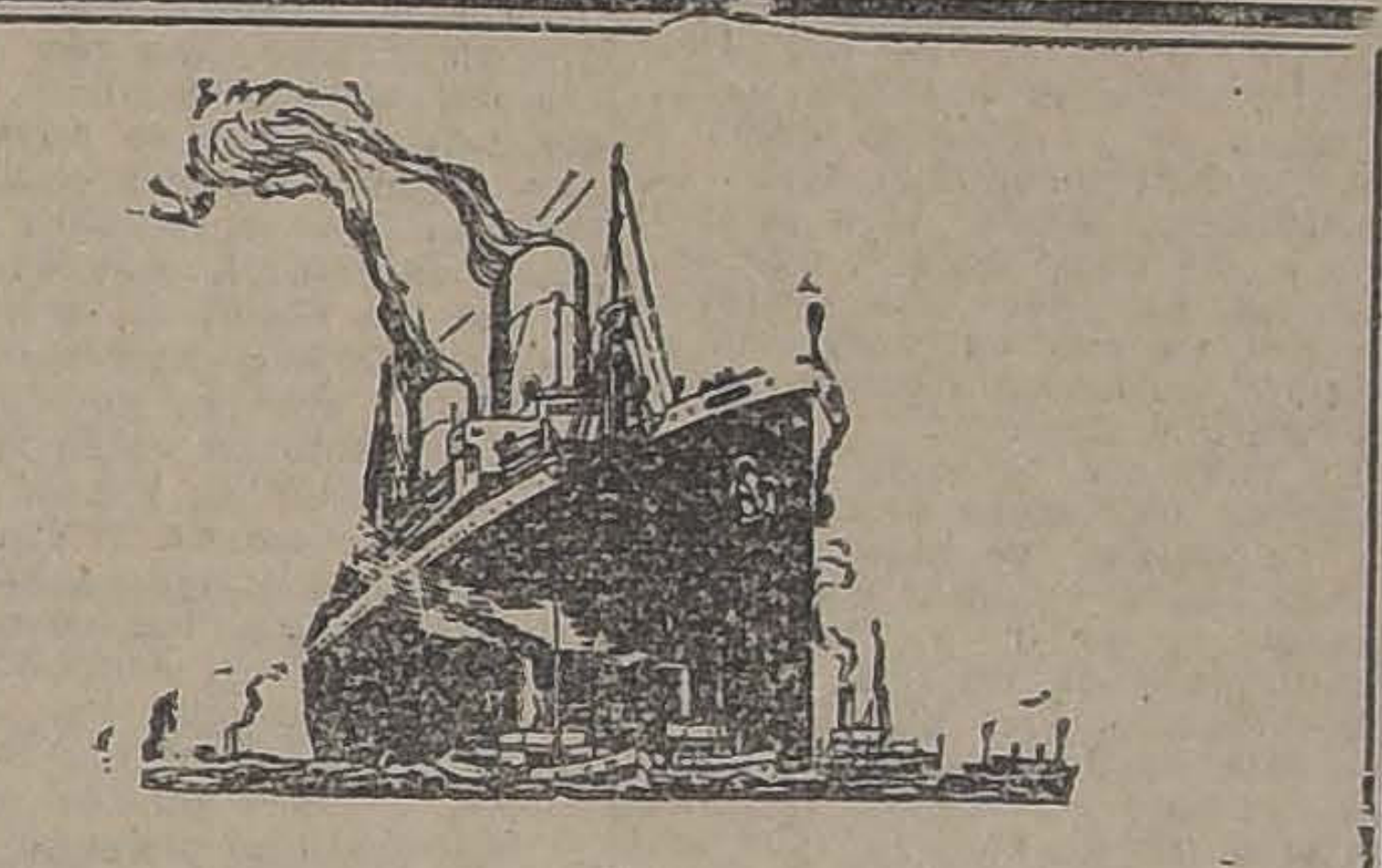

Lloyd Norte Alemán

Buenos Aires a Bremen

VAPORES DE LUJO TIPO "SIERRA". — VIA SANTOS, RIO, MADEIRA, LISBOA Y BOULOGNE

"SIERRA NEVADA"
SALDRA EL 10 DE SETIEMBRE

"SIERRA CORDOBA"
SALDRA EL 8 DE OCTUBRE

"SIERRA VENTANA"
SALDRA EL 12 DE NOVIEMBRE

VAPORES clase intermedia y 3.a—Via Santos, Río, Bahía, Madeira, Lisboa, Vigo y La Coruña.

"WESER", saldrá el 27 de Agosto.
"KOLN", saldrá el 24 de Setiembre.

AGENTES GENERALES DEL

LLOYD NORTE ALEMAN

FOLSCH & CIA.

AGUSTINAS 1074 — CASILLA 3757

Soc. Anón. Com. Braun & Blanchard

SERVICIO DE VAPORES

"VALDIVIA" Saldrá de Valparaíso para Arica el 19 de Agosto, con escalas en Coquimbo, Huasco, Caldera, Taltal, Antofagasta, Tocopilla e Iquique. Este vapor no acepta pasajeros.

"Taparacá" Saldrá el Martes 26 del corriente, para San Antonio, Tomé, Talcahuano, Coronel, Corral, Puerto Montt, Castro, Quellón y Punta Arenas.

Este vapor tiene espléndidas comodidades para pasajeros de CAMARA, contando con departamentos especiales para familias.

AUGIER, BENAVIDES & Co.
Calle Bandera 180
SANTIAGO

BLANCO 957 - 959
Teléf. Autom. 2747—Nacional 261
VALPARAISO

Cía. Sud-Americana de Vapores

SERVICIO DIRECTO RAPIDO A NEW YORK

en 18 días, con escala en Antofagasta, Iquique, Callao, Payta y Cristóbal. PROXIMAS SALIDAS

"TENO" Sábado 30 de Agosto, a la 1 P. M.
"ACONCAGUA" Sábado 27 de Setiembre, a la 1 P. M.

POR ESTA LINEA SE EXPIDEN PASAJES DIRECTOS A EUROPA, EN COMBINACION CON LA

CUNARD LINE

SERVICIO A GUAYAQUIL

con escalas en Coquimbo, Antofagasta, Gatico, Tocopilla, Iquique, Caleta Buena, Arica, Ilo, Mollendo, Chala, Pisco, Tambo de Mora, Callao, Salaverry, Pacasmayo, Eten y Pimentel.

Próximas salidas

"HUASCO" Viernes 22 de Agosto, a las 4 P. M.
"AYSEN" Viernes 5 de Setiembre a las 4 P. M.

SERVICIO A PIMENTEL

con escala en Coquimbo Huasco, Caldera, Chañaral, Taltal, Antofagasta, Iquique, Pisagua, Arica, Ilo, Mollendo, Lomas, Pisco, Cerro Azul, Callao, Huacho, Supe, Huarmey, Casma, Samanco, Chimbote, Salaverry, Pacasmayo, Eten y Pimentel.

Próximas salidas

"CACHAPOAL" Viernes 15 de Agosto, a las 4 P. M.
"MAIPO" Viernes 29 de Agosto, a las 4 P. M.

Al solicitar un pasaje es indispensable la presentación del Certificado de vacuna

WESSEL, DUVAL & Cía.
HUERFANOS ESQUINA MORANDE, AGENTES

COMPAÑIA TRANSPORTES UNIDOS
Estado esquina Delicias, Sub-Agentes

INFORMACIONES DEL INTERIOR

DE NUESTROS CORRESPONSALES

NOTICIAS DE TACNA

(De nuestro Corresponsal, por Telégrafo)

CA, 12.—Para el Jueves se anunl debut de la Compañía de Dray Comedias Concepción Olona.

Con un regio almuerzo el gremio de choferes festejó a los autolistas húngaros que efectúan el Buenos Aires-Nueva York.

El resultado de la pelea Bastías ams, ha sido comentado por la a local. Dice al respecto que as debió vencer por K. O. y no por puntos, agregando algunas otras congeturas sobre el particular.

—**Casi instantáneamente** falleció el obrero Vicente Fernández, a consecuencia de dos puñaladas que en una reyerta le propinó José Urdanivia. El hecho sucedió en el fundo "Carmen". Los dos obreros son peruanos. El hechor Urdanivia, se fué al Perú, robándose un caballo.

UIDE SU MELENITA

Si usa Benguria. será usted la que tiene más lindos cabellos

Pida prospectos en MONEDA 875

CONSULTORIO
— PARA —
PERROS Y GATOS
EXAMENES Y OPERACIONES
LABORATORIO
mbulancia propia con ocho departamentos cómodos, higiénicos
TARIFAS
onsultas . . . . $ 5.00
mbulancia, ida y vuelta 4.00
Operaciones: convencionales
Dr. L. SCHMIDT HERMAN
Médico Veterinario
457 — SAN ANTONIO — 457

ANTOFAGASTA

EL "ZAÑARTU" EN VIAJE A VALPARAISO

SALE DE CALDERA A LAS 10.20 DE AYER Y LLEGARA MAÑANA A VALPARAISO

(De nuestro Corresponsal, por Telégrafo)

CALDERA 12.— A las 10.20 de la mañana de hoy salió con rumbo a Huasco el bote volador Guardiamar na "Zañartu", después de haber permanecido en este puerto la tarde de ayer.

A su llegada a ésta, un numeroso público presenció la maniobra del amarizaje y momentos después los aviadores fueron agasajados por las autoridades locales.

Según nos los comunicó el piloto señor Francke, la hidronave partirá mañana de Huasco con destino a Coquimbo, desde donde emprenderá el vuelo a Valparaíso, debiendo llegar a ese puerto pasado mañana.

Nos dijo, también que se tiene el propósito de que una vez que el "Zañartu" llegue a Valparaíso intente el raid a Talcahuano, haciendo escala en Constitución, con el fin de participar en los ejercicios de la Escuadra.

LOS HABITANTES DE CONTULMO

PIDEN LA ADQUISICION POR EL GOBIERNO DEL FERROCARRIL DE LEBU A LOS SAUCES

(De nuestro Corresponsal, por Telégrafo)

CONTULMO, 12.—Los habitantes de este pueblo han dirigido el siguiente telegrama a los señores Remigio Medina Neira, Armando Hernández, Juan Antonio Ríos, Juan Vargas Márquez, representantes de la provincia de Arauco, al señor Ministro de Hacienda y al General Pablo Dartnell:

"Les rogamos encarecidamente insistir por todos los medios posibles para que el Gobierno adquiera el Ferrocarril de Lebu a Los Sauces que llenará las necesidades de esta región, sentidas desde tanto tiempo atrás, y será un gran paso en favor de la industria y el comercio.

A la vez el Supremo Gobierno cumplirá con una promesa dada a las colonias de Contulmo y Purén desde cuarenta años atrás.

Todo esto sin tomar en cuenta las poderosas razones dadas por el General Dartnell, que en todo sentido son de interés nacional.

(Firmados): Alberto Steiner, subdelegado; Pablo Kortwich, Primer Alcalde; Abdón Rivas, presidente de la Asamblea Radical; Carrasco, juez de subdelegación; Teodoro Muller, Federico Díaz, Germán Vyhmeister, Eugenio Pfaff, Pablo Grollmus, Thiele Hermanos, Kliebs Hermanos, Otto Kollher, Sáez, comandante de Policía; Alfredo Salas, Telemaco Rivas, doctor Geesler, Ernesto Hernández, Evert Hermanos, Schultz, Sozschabran, Belisario Neira, Pablo Muller, empresario vapor "Galdames"; Rebolledo Hermanos, Robustiano Peso, Adriano Peso, José Ramírez, Enrique Meyes, Walls Harnieck, Méndez Jiménez, Fábrica de Jabón. —(Siguen 300 firmas).

1,500 ESTACAS

roble 4x4 y 4x6, se venden.

DOMEYKO 2354

A—13

ENTRETENGA SUS NIÑOS

Adquiriendo uno de los juegos que publica "La Nación" los días Domingos. Remítanos sesenta centavos y a vuelta de correo recibirá uno de ellos impreso en cartulina

La Voz de las Provincia

"La Prensa", de Angol

ANGOL, 10.—Se refiere editorialmente a los caminos en la provincia de Malleco, respecto a lo cual dice que los caminos que conducen de Angol a Collipulli, a Traiguén, a Reico y a Cañete, a pesar del gran movimiento que tienen se encuentran en pésimas condiciones, haciéndose a veces imposible el tránsito por ellos.

A continuación expresa que sería de desear que las primeras autoridades de la provincia dieran a conocer al Gobierno las deficiencias que hay en ellos, solicitando a la vez un presupuesto mayor para poder atenderlos en debida forma.

CAUTIN

Conferencia sobre la educación en el Brasil

TEMUCO, 12—Una interesante conferencia acerca de la educación en el Brasil ha sido dictada en el Teatro Tenner de esta ciudad, por el señor Guillermo Martínez.

En ella el conferencista abarcó diferentes aspectos de este asunto desde la educación durante el Imperio hasta nuestros días.

VALDIVIA

Se inicia un movimiento pro abaratamiento de la vida

(De nuestro corresponsal, por telégrafo)

VALDIVIA, 12.—La Sociedad de Ferroviarios de esta zona ha iniciado un movimiento pro abaratamiento de la vida.

Hoy día ha quedado constituído el Comité Ejecutivo de este movimiento.

Viajeros a Santiago

(De nuestro corresponsal, por telégrafo)

VALDIVIA, 12—Han partido a esa ciudad la señora Mercedes Agüero de Castelblanco, la señorita Mercedes Castelblanco y el señor Armando Silva.

CHILOE

LOS PROFESORES DE ACHAO Y CURACO

PROTESTAN POR LOS CARGOS QUE EL GOBERNADOR LES HACE EN UN REPORTAJE

(De nuestro Corresponsal, por Telégrafo)

ACHAO, 12.—Las agrupaciones de profesores de Achao y Curaco se reunieron extraordinariamente con el objeto de protestar por el reportaje del señor Gobernador de este departamento, publicado en "El Correo del Sur" de Puerto Montt.

Algunos de sus miembros me expresaron que el profesorado estima que los cargos hechos al magisterio por el señor Gobernador son infundados, tanto más si se toma en cuenta que hace poco que se ha iniciado en el cargo y que durante ese tiempo no ha visitado ninguna escuela.

En este mismo sentido ha dirigido una nota a la Gobernación, en la que además piden que para evitar críticas, las autoridades sean inflexibles para conceder licencias sin solicitud y que obliguen a los padres de familia a cumplir con la Ley de Instrucción.

Se instalará en Ancud una estación radiotelefónica

ANCUD, 12.—Hace unos días se han comenzado los trabajos para instalar en esta ciudad una estación radio telefónica, la que recibirá las comunicaciones transmitidas por la gran estación instalada por la Compañía Radio Chileno en el palacio Ariztía en la capital.

El receptor es de propiedad del Club Social Ancud, el que ocupará muy pronto la casa donde antiguamente funcionaba el Hotel Chile.

No trafican vapores a muchas islas por lo que sus habitantes están incomunicados

ANCUD, 13.—Los habitantes de Chanques y otros lugares se encuentran molestos a causa de la actual incomunicación en que hoy día se encuentran por la falta de vapores.

Desde hace ya algún tiempo ningún vapor de la carrera que debe llevar la correspondencia de Ancud, pasa por esos lugares, de modo que se ven privados desde entonces de este servicio.

LLANQUIHUE

Los habitantes de Osorno

OBSEQUIAN UN BIEN RAIZ A LA VIUDA DEL JUEZ SR. DE LA JARA

OSORNO, 12.—A raíz del fallecimiento del juez de Osorno, señor Alfonso de la Jara, un grupo de caballeros acordó obsequiar un bien raíz a la viuda y sus pequeños hijos.

Muchos vecinos tomaron sobre sus hombros esta tarea, lográndose reunir después de corto tiempo una respetable suma de dinero con la cual se adquirió dicho bien raíz. Un hijo de Osorno se encargó de hacer en Santiago estas diligencias y ha poco, se ha entregado a la esposa del ex-juez de Osorno y a sus hijos la propiedad en cuestión.

COCOA PEPTONIZADA
DAY'S
ALIMENTO IDEAL

CAMPEONATO DE CARCAJADAS
BUONAVOGLIA
Contra BUHRLE
TEATRO SANTIAGO

Se acerca el término de las deliberaciones de la Conferencia de Lon

GRAN BRETAÑA

ESTALLA UN MOVIMIENTO SEDICIOSO EN SUDAN

EL CAIRO 12. — Refuerzos británicos partieron precipitadamente al Sudán, a causa de la irrupción de un amotinamiento de las tropas del Sudán, simultáneamente con algunos disturbios provocados por los civiles.

Se ha informado que estos disturbios han sido fomentados por agitadores egipcios.

Se agrega que el movimiento subversivo del Sudán es de alguna entidad y que en la refriega producida hoy han resultado de cuatro a diez muertos y de nueve a 16 heridos. — (U. P.)

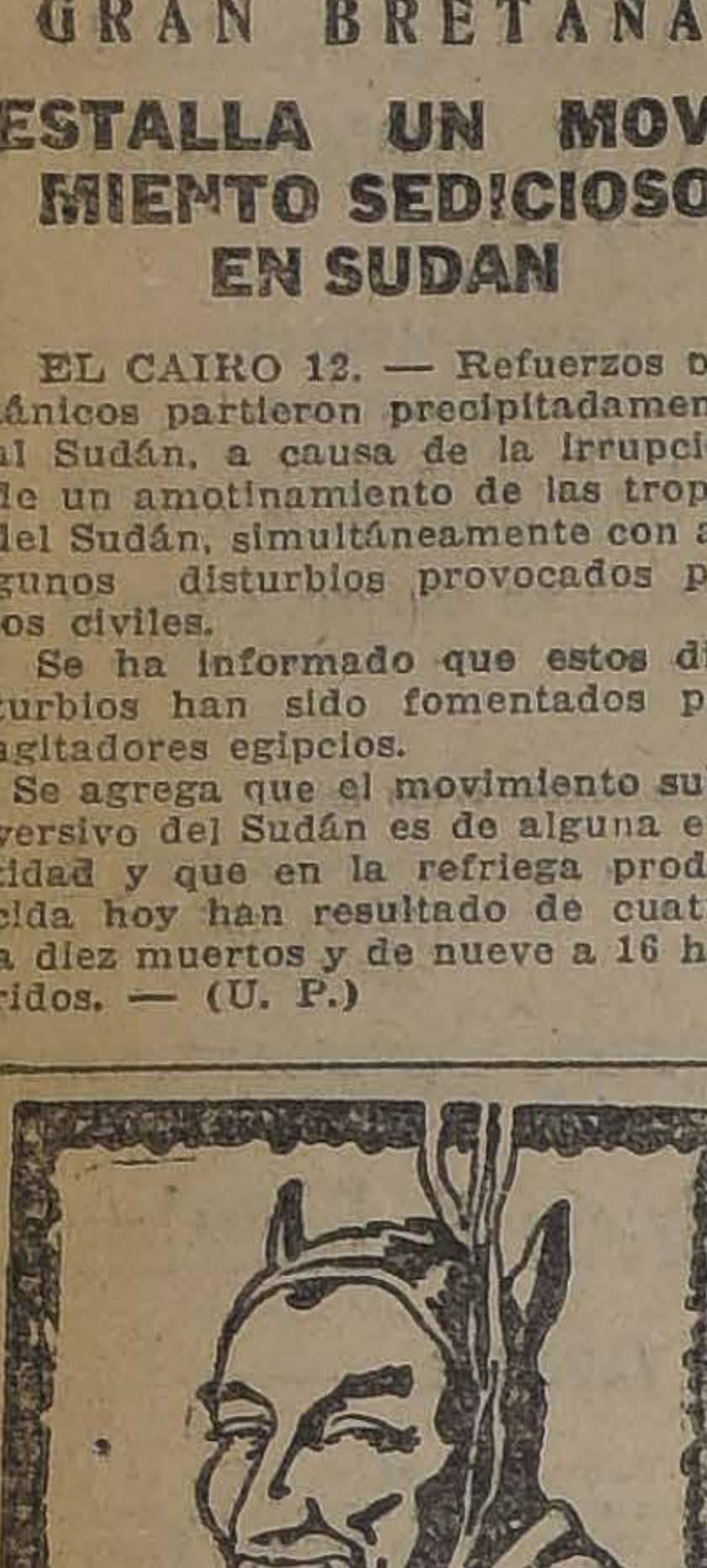

THE MONARCH
ES EL REY DE LOS
CIGARRILLOS HABANOS
$ 1.20 CAJETILLA

RUSIA

MOSCU, 12.—**Las relaciones diplomáticas con México** han quedado restablecidas de hecho después del intercambio de comunicaciones anunciando la designación de representantes diplomáticos.

Rusia ha designado a Pestkovsky, agente diplomático en México y México al actual Ministro en Noruega, profesor Basilio Badillo. —(U. P.).

MOSCU, 12.—**"Izvestia" publica un artículo**, firmado Peritas, en el que se dice que el Secretario del Departamento de Estado de Norte América, Mr. Charles Evans Hughes, mediante su política está apoyando la creación de un frente unido de todos los países del mundo contra el Gobierno de los soviets.

Agrega que Mr. Hughes trató de hacer fracasar las negociaciones anglo-rusas cuando estuvo recientemente en Londres, y actualmente emplea toda su influencia política y financiera con aquel propósito.

M. Herriot, premier de Francia abriga también el mismo propósito. Termina el artículo insistiendo en la necesidad de que Alemania cambie de actitud uniéndose a Rusia, a fin de que no vaya a ser la esclava de Norte América.— (U. P.)

ESPAÑA

MADRID, 12. — **El Directorio envió una nota** a los gobernadores con el objeto de que constituyan el partido de la Unión Patriótica, el cual—dice—podrán integrarlo los monárquicos y todos aquellos que respeten la Constitución.—(U. P.)

HUELVA 12—**El Ayuntamiento de Palos**, ha entrado a considerar una moción relativa a pedir la colaboración hispano-americana para construír una vía monumental que una a Palos con el Convento de la Rábida, que se llamaría el camino de América.

Cada República construiría un palacio donde tendría su hogar propio en memoria del descubrimiento.—(U. P)

CADIZ, 12.—**José Primo de Rivera**, hermano del marqués de Estella ha renunciado la jefatura maurista de la provincia, por medio de una carta en la que lamenta que los mauristas de Madrid, hayan dado a la publicidad la carta de don Antonio Maura, en la que califica duramente a la Unión Patriótica, desautorizando a los que deseen ingresar a este nuevo Partido, que vendrá a llenar una sentida necesidad, a fin de que el Directorio Militar pueda restablecer la normalidad en España y poder entregar el poder a un partido nuevo inspirado en los sanos principios del patriotismo.

BURGOS 12. — **En el Ateneo, el visconde Eza**, dictó una conferencia. Dijo que se avecinaban los momentos angustiosos de una intensa crisis agraria, debido a la crudeza del Invierno. Juró que no volvería a participar en un gobierno que no defiende el sistema de cooperación. Insistió en que las últimas elecciones en Francia e Inglaterra giraron en torno de la política social. Agregó que confiaba en el resurgimiento de España. —(U. P.)

Los delegados franceses y alemanes llegarán a un acuerdo probablemente el Jueves, y el Viernes quedaría firmado el protocolo.

(Correspondencia cablegráfica de Charles M. Mc Cann, especial para "La Nación")

LONDRES, 12.—Los delegados de Francia a la Conferencia, están deseosos de que se acepten los impuestos sobre artículos de lujo, vinos, perfumes, etcétera, aplicados a las regiones de Alsacia y Lorena Cuando éstas pertenecían a Alemania, todo se dirigía hacia Alemania, sin que Francia lograra retener nada.

Los belgas y los alemanes, han emprendido también negociaciones directas.

En cuanto a los pagos en especie que deberá hacer Alemania, los principales acuerdos a que se ha llegado en las reuniones franco-germanas, se refieren a las entregas de coke, nitrato y hulla.

Los delegados de Alemania han temido que se efectúe una peligrosa intromisión de capitales extranjeros en sus propias industrias. Y el Plan Dawes, con las rectificaciones que se le han agregado en la Conferencia, no significará un peligro en ese sentido.

Se acordó permitir la inversión de dos mil millones de marcos oro, con garantías menores, y cinco mil millones en garantías a largo plazo, pero que no será más de diez años.

Se estima como cosa segura que Alemania no hará más indicaciones, ni tampoco las harán los demás países, pero se espera un completo acuerdo sobre todos los puntos en discusión, para antes de que termine la semana.

Se espera alcanzar al acuerdo franco-alemán sobre la evacuación del Ruhr, para el próximo Jueves, y al mismo tiempo, se aprobará unu programa definitivo de acción sobre la cuestión de los pagos en especie, con lo cual terminarán las conferencias.—(U. P.).

LONDRES, 12.—Se acerca con rapidez el término de las deliberaciones de la Conferencia Internacional, y los acuerdos a que se quiere llegar parecen ya alcanzados.

Discutidos sus diferentes puntos de vista el Miércoles, los delegados franceses y alemaens llegarán a un acuerdo el Jueves, y seguramente el Viernes, tendrá lugar la firma del protocolo.

Según las indicaciones de los franceses, se habría acordado la evacuación de la región del Ruhr, más o menos en nueve meses, y en cambio, los alemanes deberán aceptar el modus vivendi propuesta por la delegación francesa, referente a la entrega de mercaderías mientras se firma el Tratado de Comercio.

Las negociaciones respecto de dichas operaciones franco-alemanas, comenzarán a discutirse en París, dentro de unos dos o tres meses.

Los delegados alemanes Schacht y Luther, permanecerán en Londres, una vez terminadas las negociaciones de la Conferencia, con el objeto de ocuparse de la contratación del empréstito por los banqueros ingleses y norteamericanos.

En la reunión plenaria de los delegados, Mr. Kellogg, anunció que en las próximas conferencias que se iban a celebrar en París, se trataría extensamente la cuestión relativa a los pagos en especie y a las demás condiciones de los compromisos de Alemania.

La reunión de jefes de las delegaciones, tuvo lugar en la tarde, y se adoptaron como antecedentes, las informaciones de diversos comités, que han elaborado informaciones sobre la materia.

Los textos de los informes presentados por los comités tratan de los siguientes puntos:

Mr. Mac Donald ha explicado los acuerdos del Primer Comité, más o menos diciendo, que en lo que se refiere a las faltas de cumplimiento de Alemania, no se han introducido cambios de importancia, a no ser la agregación de algunas notas que establecen que Alemania se reserva el derecho ya indicado en el tratado de Versalles, para impedir la revisión limitada, de las estipulaciones sobre pagos a Alemania.

El informe del segundo Comité, da como cuestión pendiente la de la amnistía; pero están ahora adelantando las negociaciones.

Respecto del informe del tercer Comité, sobre la cuestión de las entregas de provisiones domésticas, no han terminado todas las discusiones, sobre esos puntos; pero se da como seguro, que después de expiradas las condiciones del tratado de Versalles, se llegue a un acuerdo directo entre Alemania y Francia.

En cuanto a la revisión de los acuerdos referentes a las entregas en especie, se dice que Alemania podrá cumplir con lo estipulado, pues tendrá capacidad económica para hacerlo.

También se dice que los cambios establecidos por el Plan Dawes son sólo variaciones técnicas, con el objeto de hacerlo más viable.—Mc. CANN.—(U. P.)

LONDRES, 12. — Todos los miembros de las siete delegaciones que participan en la Conferencia Internacional de Londres están empeñados en dar una pronta solución a la única cuestión que queda por resolver, cual es la relativa a la evacuación militar del Ruhr.

La evacuación militar del Ruhr está acordada en principio, pero falta el establecimiento de ciertos detalles de procedimientos, que bien podrían estar acordados antes de fines de semana.

En los círculos de la Conferencia reina mucho optimismo, de suerte que es fácil predecir que no se opondrán serios obstáculos a los detalles de menor importancia que quedan, para dar término a una de las reuniones internacionales de mayor importancia que se han realizado desde la de Versalles, en que se firmó el tratado de paz, hace cinco años a la fecha.

Por otra parte, en los círculos financieros de Londres se discuten otros problemas que dicen relación con la Conferencia Internacional de Londres y que son de una casi igual importancia que éste.

Dichos problemas son los que se se refieren al empréstito recomendado por el general Dawes, en el informe de los expertos, a fin de que Alemania pueda restaurar su situación económica y financiera.

Los banqueros londinenses y los corresponsales de los banqueros norteamericanos no disimulan su marcado interés por este empréstito, y las discusiones de ellos con los expertos que integran las delegaciones de las siete potencias que participan en la Conferencia Internacional, están bastante adelantadas y se predice que la suscrición de ese empréstito será colmada.

Se dice también que los bonos del empréstito ganarán un interés del siete por ciento, el interés más alto que se haya pagado por obligaciones de esta naturaleza en los empréstitos concedidos después de la guerra. Se agrega que los bonos se ofrecerían en los mercados al precio de 93 por ciento, el cual se considera muy bajo por algunos entendidos, pues hay que tener en cuenta que con el solo anuncio de la emisión de empréstito a Alemania han subido los precios de todos los bonos que se cotizan en los mercados de valores, precisamente con el objeto de poder comprar los bonos alemanes, algunos puntos más bajo, pero no tan excesivamente bajos.

Pero se arguye que habrá tanta demanda por los bonos alemanes en atención al buen interés que pagarán, que bien podrían subir a un noventa y cinco o noventa y seis por ciento, precio que sería espléndido.

NEW YORK, 12.—Los banqueros Otto Kahn y F. H. Sisson, han regresado de Europa, y declaran estimar que el empréstito a Alemania será suscrito en un futuro muy próximo.

Se agrega a este propósito, que todas las informaciones que se han obtenido sobre el asunto, indican que las condiciones del empréstito dejarán satisfechos a los tenedores de bonos.

Por otra parte, hay una manifiesta esperanza en que la situación económica, mejore visiblemente en beneficio de todas las personas que están interesadas en el buen servicio de las deudas alemanas.

Se anuncia también, que se formará un sindicato para la organización del empréstito, el cual estará encabezado por el conocido banquero Mr. J. Pierpont Morgan, y cuya cantidad alcanzará a cerca de cien millones de dólares. —(U. P.)

LONDRES, 12.—Todas las conversaciones y conferencias entre los delegados, deberían terminar el Jueves.Pero en vista de la imposibilidad material de que alcance a concluir antes del día Viernes, se retardará hasta ese día la clausura de las conversaciones.

En la reunión de hoy del Premier francés M. Herriot, con el delegado alemán He. Stresemann, se resolvió discutir mañana algunos detalles del acuerdo para la evacuación militar de la región del Ruhr.

El Premier británico, Mr. Mac Donald, sostiene que para llegar a un acuerdo final, va a ser necesaria aún otra reunión de los aliados, a fin de resolver las dificultades que se hayan presentado.

En seguida vendría, a juicio de Mr. Mac Donald, una reunión plenaria en la que participarán todos los delegados, tanto aliados como alemanes, a la Conferencia de Londres.

"Espero que con esto, terminarán nuestros afanes". — dijo el Premier. Sin embargo, las verdaderas negociaciones franco-alemanas no empiezan hasta mañana, a pesar de que en esta noche se reunirán ya M. Clementel, Seydoux y Herr Stresemann, para acordar una norma sobre el modus vivendi comercial.

Los delegados de Francia consideran que estas reuniones son las más importantes que se puedan celebrar, por tratarse en ellas de un acuerdo para poner en práctica disposiciones ya fenecidas, y que habían nacido en el Tratado de Versalles, las cuales prohibían a Alemania gestionar por sí sola tarifas especiales, y que expiran en el próximo Enero —(U. P.)

ACTIVIDADES DEPORTIVAS MUNDIALES

En dos días más se anunciará el próximo match de Romero

RIVERDALE-HUDSON 12. — Quintín Romero ha contratado los servicios del chileno, peso-pesado Lagos, para sparring partner.

Mr. Spruille Braden tiene en suspenso las negociaciones con un promotor de Filadelfia para un match para Quintín Romero, desde hace algunos días y no podrá considerar esta negociación, en atención a un match mucho más importante que se dice será anunciado probablemente en unos dos días más. —

Leonard se dislocó un pulgar

CLEVELAND, 12. — El campeón mundial de peso liviano Benny Leonard se dislocó un pulgar en su fácil victoria que obtuvo anoche sobre Pal Moran.

Este contratiempo sufrido por el campeón, puede ser motivo para una postergación del match Leonard-Walker. La extensión de la lesión será apreciada hoy mediante los rayos X.

Leonard subió al ring pesando cinco libras sobre el límite del peso liviano. Realizó una brillante exhibición, después de cerca de un año que no se le veía en un ring. Ganó nueve de los diez rounds de la pelea con Pal Morán.—(U. P.)

NUEVA YORK, 12.—**El match Leonard-Walker** se ha postergado indefinidamente, debido a que el campeón mundial de peso liviano se encuentra lesionado de una mano.—(U. P.)

SARATOGA, 12.—**Firpo suspendió hoy su entrenamiento** debido a la lluvia, sin embargo hizo algunos ejercicios gimnásticos.

Firpo se pesó hoy y la romana marcó 101 1|2 kilógramos.

El Sábado vendrá Rickard de Nueva York con el objeto de visitar al campeón suramericano de peso pesado.—(U. P.)

LONDRES, 12.—Alan Cobham, piloteando un De Haviland, de 50 caballos, con handicap, empleó en la prueba 3 horas 4'12". Llegó a Leeonsolent a las 2.30 de la tarde.—(U. P.)

Carreras de aeroplanos en Gran Bretaña

LONDRES, 12.— Diez aeroplanos de alta potencia iniciaron esta mañana a las 5.30 A. M. la carrera por la Copa del Rey, de 950 millas de distancia.

La partida se dió en Martlessan, cerca de la Torre de San Félix, de donde seguirán directamente hasta Leith Hill a trescientas treinta y tres millas.

De Leith Hill que está cerca de Edinburgo, capital de Escocia, seguirán a Dumbarton, a 53 millas. De Dumbarton que está cerca de Glasgow, seguirán a Falmosth, a cuatrocientas millas y de aquí a Leeonsolent, cerca de Portsmoth, a ciento setenta y cinco millas y en donde terminará la carrera.

El teniente H. W. G. Jones piloteando un Arsmstrong White worth, sin handicap, llegó a Leeonsolent a la 1.06 P. M. y aparentemente parece que ha ganado la carrera.—(U. P.)

EL PRINCIPE HUMBE ROSARIO

Continúa desarrollándose con gran programa de festejos

BUENOS AIRES, 12.— Continuaron hoy en Rosario los festejos en honor del Príncipe Humberto. A las 9 A. M. visitó el Hospital Iitaliano "Garibaldi". La comitiva fué recibida por el Director y demás personal. El real huésped recorrió todas las dependencias del establecimiento y tuvo palabras de elogio por la obra realizada por la colectividad italiana.

El Príncipe visitó a las 10 A. M. el Colegio de San José de Artes y Oficios. Almorzó en el Círculo Italiano.

Entre las 2 P. M. y las 4 P. M., atendió en el Palacio de Pinasco a las delegaciones de las sociedades italianas, que en gran número concurrieron a saludarlo.

Después se trasladó al Jockey Club, donde se realizó una recepción ofrecida por las autoridades de la institución.

El Príncipe, como a su llegada, ha sido objeto de constantes y entusiastas demostraciones populares. A su paso por las calles se aglomera un considerable público que lanza vivas al Príncipe, a los reyes italianos y a Italia.—(Especial).

ROSARIO, 12.—La recepción del Jockey Club, en honor del Príncipe Humberto, resultó grandiosa.

A la llegada del huésped, fué recibido por el Presidente de la institución y por lo demás miembros de la Comisión directiva.

Recorrió el local. Luego salió al balcón a agradecer las jubilosas manifestaciones de aprecio del pueblo, estacionado frente al edificio.

En ese momento llegó el gobernador y el Ministro de Gobierno. En el comedor se sirvió un lunch.

Terminada la v
se dirigió, en
titud que lo a
trayecto, hasta
el tren presid
ROSARIO, 12.
agasajos al Prínc
Saboya.
Después de p
le de las tropas
de las sociedad
nes lo ovacion
la Sociedad ru
ció un desfile d
rales.

En presencia d
gobernador y m
colocaron la p
de la Escuela
La Comisión o
con una medal
cuerdo de la c
El gobernador
quete en la c
que concurrier
nalidades del G
ofreció la manif
nador, pronunc
discurso. Luego
lla, madre d
(U. P.).
ROSARIO, 11.
Príncipe asistió
le ofreció el
nasco, destacad
colectividad ital
Asistieron el C
naldi, el gobern
ce-gobernador y
del Ejecutivo y
Príncipe.
Terminada
pe asistió al P
londe se realiz
honor. Esta f
Ejecutivo y re
Después de
Príncipe se retir
en el tren pres
cial).

LOS VUELOS ALREDEDO MUNDO

NUEVA YORK, 12.—**"The New York Times"**, después de hacer una ligera reseña respecto del vuelo alrededor del mundo que está realizando el aviador argentino mayor Pedro Zanni, dice que todavía no se puede predecir que pueda derrotar a los aviadores norteamericanos, que se encuentran detenidos en Islandia esperando se produzca un poco de deshielo en la cosa de l Groenlandia, para reanudar el vuelo.

Zanni tiene el propósito de cruzar el Atlántico en un solo vuelo desde Halifax hasta Irlanda, que sería indudablemente el raid en un sólo vuelo más largo que se haya intentado hasta ahora.

Para este vuelo transatlántico Zanni usaría un monoplano especial, marca Fokker, del mismo tipo que usaron los aviadores del Ejército norteamericano en su raid en un sólo vuelo transcontinental.

Mr. R. B. C. Norduyn, representante norteamericano de los aeroplanos Fokker, ha anunciado que la ruta para este vuelo trasatlántico del mayor Zanni, es la misma que se había trazado el aviador inglés Mac Laren. — (U. P.)

CALCUTA, 12. — **El aviador Zanni** recibió la hélice que esperaba, por lo que se cree que reanudará mañana su raid, dirigiéndose a Rangoon. El tiempo está malísimo en la bahía de Bengala.

Los expertos hacen notar que el mal estado del tiempo impedirá a Zanni aterrizar en Akyad, por lo que se verá obligado a volar directamente a Rangoon. Esta empresa es peligrosísima, pues, aparte del mal tiempo, el aviador deberá tropezar en la empresa con otros serios obstáculos.—(U. P.)

CALCUTA, 12.—**El tanque de la bencina** del avió del mayor Zanni presenta una pequeña grieta, la cual ha sido reparada.

Se ha hecho un examen prolijo del aparato recorriéndose en todas sus partes, a fin de remediar todos los deperfectos que pudiera tener.

Procedente de Zambala, ha llegado a ésta un oficial, el cual ayudará al aviador argentino, mayor Zanni a preparar la reanudación del vuelo.—(U. P.)

NUEVA YORK, 12.—**Se estima en esta capital**, que el éxito o el fracaso de los intentos del aviador argentino, mayor Zanni en orden a dar la vuelta entera alrededor del mundo dependen de diversos factores, entre los cuales hay que considerar un noventa por ciento que corresponden a la personalidad de Zanni, y otro diez por ciento que es la parte de la calidad y estilo de la construcción del aparato de que se está sirviendo el aviador argentino en sus vuelos.

En el sentir de Mr. Redden presidente de la corporación de vías aéreas y marítimas, a lo sumo se puede tener confianza en que sea hecho el raid mundial por un aviador solo, en el caso de que éste disponga de un mecánico muy eficiente, y de buen
ción, donde pod
parar los desper
narse de gasolin
Mr. Redden e
Zanni no podrá
do, por cuanto
ple con las cond
tes de perfecci
miento del mot
trucción del fus
habido que est
algunos interval
Mr. Redden
conoce los re
tampoco le son
diciones del ap
sus vuelos, ni
Fokker. Pero
que no es posi
tir en la impor
dades del aviad
condiciones m
rato.
A juicio de Mr.
dor Zanni ha em
zaña histórica d
cia, y que es d
colocarse al lad
de otras épocas
mundo por prim
da por un nav
Hernando de Ma
ROMA 12.—
tánicos de Calc
miración por e
Zanni, y recue
de Bahía a Ben
fícil del recorri
el aviador Mac
tremadamente
varla, teniendo
mar.— (U. P.)
REYKJAVIK
pavía "Gertrud
magsallk y ha i
producido el Ce
de la costa de G
Esta informa
enorme regocijo
norte-americanos
reanudar su ra
(U. P.)

LO MAS DIVERTIDO DE SANTIAGO
Buonavoglia y Bührle
MAÑANA
TEATRO SANTIAGO

ROJELEYUN
McKARO
UNICO PREPARADO INOFENSIVO EN EL MUNDO PARA AGRANDAR LIMPIAR Y REJUVENECER LOS OJOS - HACE CRECER LAS PESTAÑAS
BOTICAS Y PERFUMERIAS
DAUBE & Cía

PARA SUS NEGOCIOS
PARA SUS VISITAS
PARA SUS EXCURSIONES

Ofrecémosle a un precio excepcionalmente bajo el último

SEDAN "FORD" DE DOS PUERTAS
$ 14,500

con partida eléctrica y ruedas desmontables.

Es un auto realmente elegante y lleva una carrocería de suma solidez, enteramente construída de aluminio, con puertas y ventanas tan amplias que permiten cómodamente el acceso y poder mirar en toda dirección. Los cristales pueden bajarse completamente por medio de una manivela. Capacidad para cinco personas, confortablemente sentadas, y todo el interior tapizado y alfombrado con un rico paño.

El Sedan "Ford" de dos puertas es en todo concepto ideal en toda estación y su posecdor será el que más lo ponderará.

OFRECEMOS UNA DEMOSTRACION GRATUITA SIN NINGUN COMPROMISO A TODO INTERESADO

EN EXPOSICION: CATEDRAL 1037

Ford Motor Company
SANTIAGO

PARA USOS DOMESTICOS

LOS ARTEFACTOS ELECTRICOS SON DE SUMA UTILIDAD, ADEMAS DE SER LOS MAS HIGIENICOS

Entre nuestra variedad de la mejor calidad, ofrecemos a Precios Razonables:

Teteras, Cafeteras,
Tostadores para pan
Planchas de varios tipos
Calentadores de inmersión
Batidores para bebidas
Calentadores para la cara
Calentadores especiales para tratamiento médico.

RADIADORES ELECTRICOS

Y muchos utensilios para los diferentes usos en el hogar.

DEPTO. DE ELECTRICIDAD DE
MORRISON & Co. - SANTIAGO

No dejen de pedir los afama
rrillos
Sporting Cl
que siempre mantienen su alta
Tabaco habano importado. En
envase con papel de seda, son
bles.

DE NUESTROS CORRESPONSALES ESPECIALES, VIA EA STERN Y ALL AMERICA CABLES INC. Y DE "TIE UNIT ON DEL PUBLICO EN ESTA IMPRENTA. LOS ORIGINALES DE TODOS LOS CABLEGRAMAS QUE SE INSERTAN EN ESTA SECCION, ESTAN A DISPOSICI ED PRESS".

EN LA INAUGURACION DEL CONGRESO ECUATORIANO

Elogios a la Administración del señor Tamayo

QUITO, 12.—A a las cuatro de tarde de ayer se inauguró el ongreso Nacional, con la asistenla del Gobierno, del Cuerpo Dilomático y de altos funcionarios el Estado.

El Presidente de la República, ió lectura a su mensaje, hacieno, como es costumbre, una reición de los hechos más salientes el último año de su administraión.

Pasó revista la obra, realizada ara incrementar las obras púlicas, terreno en el que se ha heho bastante, a pesar de las mas condiciones financieras.

El Presidente de la República uso de manifiesto el puntual pao de la deuda exterior, el desarollo de la instrucción pública, ediante la fundación de nuevas modernas escuelas primarias y construcción de edificios escores

En punto de relaciones exterioes, expresó su complacencia por desarrollo de la amistad entre Ecuador y los países de América y Europa. Dijo que abrigaba fundadas esperanzas en que pronto se pondría término al litigio de fronteras con el Perú. Tributó un caluroso elogio al Ministro peruano en Quito, por su idealismo americanista y por la sinceridad de sus propósitos.

El Presidente del Senado contestó el mensaje presidencial en términos muy elogiosos para la obra realizada por el Presidente de la República, a quien dijo que haría cumplida justicia el pueblo ecuatoriano y la posteridad por su noble desinterés, por su inteligencia, honradez y decidida voluntad para cooperar al bien público, en el manejo de los asuntos del Estado.

Fueron elegidos los señores Alberto Guerrero Martínez y Manuel María Sánchez, Presidente y Vice-Presidente del Senado y los Sres. Ricardo Villavicencio Ponce y Julio Burbano Zúñiga, Presidente y Vice-Presidente de la Cámara de Diputados.— (U. P.)

A SOPRANO ITALIANA GABRIELA BESSANZONI, VISITARA A CHILE

Estará en Santiago a mediados de Octubre

BUENOS AIRES 12. — La celeada soprano italiana Gabriela ssanzoni, visitó las oficinas que osee en Buenos Aires "La Naón", de Santiago.

La artista expresó al represente del diario chileno, la satisfcción con que podía anunciarle próxima visita a Santiago, y que a una gran aspiración de ella asponer los Andes del heróico ille.

Firmó esta tarde el contrato para dar en la capital chilena una serie de conciertos, cuando regrese del Brasil, a donde parte mañana con la Compañía Mochi.

La Besanzoni irá a Santiago a mediados de Octubre. Al momento de abandonar el local de la sucursal de "La Nación", de Santiago, la cantante pidió se trasmitiera por intermedio de "La Nación" un afectuoso saludo al público que la oirá próximamente. — Especial.

LA ORGANIZACION DEL NUEVO PARTIDO ESPAÑOL LA UNION PATRIOTICA

Funcionamiento de sus diversos organismos

(Correspondencia cablegráfica de Martín Fernández, especial para "La Nación")

MADRID, 12.—Primo de Riveregresará mañana de su excurn a Santander, donde se ha ocudo con especial interés de la archa de la formacion del paro de la Unión Patriótica.

Recibió a la Comisión de reprentantes de la Unión Patriótica ontañesa, a la cual le ha manitado que en breve se reunirá Madrid la Asamblea de Reprentantes de toda España, en la e se apreciarán las fuerzas efecas del partido; se adoptarán rtas normas concretas, sobre la uación que realizarán y se hará elección de las capacidades para que el Directorio les entregue poder en un momento oportuno. nvinieron celebrar en Santan, inmediatamente la Asamblea Representantes de la Unión triótica de Castilla y León.

Primo de Rivera ha ordenado ivar los trabajos de organizan de la Unión Patriótica en la España.

Al efecto, en la última reunión el Ministerio de Guerra, de los nerales Primo de Rivera, Hersa, Martínez Anido y el director de la administración Calvo Sotelo, se adoptaron acuerdos para impulsar los trabajos de organización y se aprobó el texto de la Circular a lo Gobernadores con instrucciones para constituir los organismos provinciales.

En cada pueblo se elegirá un comité y cada comité designará un representante para el comité judicial del partido. Estos comités provinciales se entenderán, mediante el Gobernador, con la oficina central, donde estará radicada la presidencia del Directorio.

El número de vocales lo fijará el Gobernador, quien cuidará especialmente de que no ingresen los antiguos políticos, mediante engaños.

La Circular aconseja como medios de propaganda la fundación de periódicos y la creación de centros o círculos.

En la misma reunión se fijaron los términos de la proclama que se dirigirá al pueblo, declarando apolíticos a los que no se sometan a la disciplina y esté deseoso de la reegneración nacional. Sólo quedan exceptuados de figurar en la Unión Patriótica quienes profesan doctrinas antimonárquicas, y caben dentro de la Unión quienes acepten la constitución del año 1876.

Se hace un llamamiento a la ciudadanía, diciendo que los esfuerzos del Directorio serán inútiles si la opinión se muestra excéptica, porque entonces los antiguos partidos volverían con mayores bríos, cuando desapareciera el actual Gobierno. Con una labor entusiasta se confía en lograr, mediante este documento, un considerable impulso para la organización de la Unión Patriótica.—Fernández.—(U. P.).

BUONAVOGLIA
REAPARECERA
EN EL SANTIAGO
ENTE A ARTURO BUHELE

VITICULTORES
Usad
para
Abrir vuestras viñas
EL ARADO DESCAMELLONADOR
"BULETTE"
Suprime LA PICOTA
Permite a UN HOMBRE
Abrir al día 50 HILERAS
A. Piraud y Cía
UNICOS AGENTES - IMPORTADORES
SANTO DOMINGO 1226—CASILLA 3752
SANTIAGO

Ayer se inauguraron las Cámaras Legislativas de Sao Paulo

El Presidente del Estado, doctor Carlos Campos, da cuenta en un mensaje, concebido en enérgicos términos, del reciente movimiento revolucionario.

(Correspondencia cablegráfica de Luis María Alvarez, especial para "La Nación")

RIO JANEIRO, 12.—Se inauguraron en la tarde de hoy las Cámaras Legislativas de Sao Paulo.

El Presidente del Estado, doctor Carlos Campos, leyó un mensaje informándolas sobre los últimos acontecimientos desarrollados.

Se refirió a la ignominiosa aventura armada organizada por el contubernio de incalificables ambiciones de un grupo de antipatriotas. Agregó:

"Es notoria la aventura armada que el contubernio de incalificables ambiciones traicioneramente, lanzó sobre Sao Paulo, escogido como teatro de sus lúgubres hazañas, por ser al mismo tiempo que un gran centro de la sociabilidad y de la política de la metrópoli, el que le coloca las riquezas adecuadas. Por tanto, para este doble objetivo, los asaltantes concibieron la traición larga y premeditamente concertada, la que fué fría y cruelmente ejecutada por falsos brasileños, por falsos paulistas, por civiles sin pundonor, por militares sin patriotismo, por políticos perjuros".

"El crimen se perpetró con el cañón y la metralla, contra las ciudades pacíficas y laboriosas, cultas e inermes, tronchando las vidas, destruyendo las propiedades, desorganizando el trabajo, sombrando el terror y la anarquía, pretendiendo derribar las instituciones vigorosas de la ley,. del derecho, de la justicia y el orden, juntamente con el principio de autoridad, honra y crédito del Estado y de la Nación."

"Con esta desgraciada consecuencia, cayó sobre el país con su triste cortejo de muerte, el luto y la orfandad, la locura y el hambre, y con la invalidez o la paralización de las actividades, de las transacciones económicas y financieras. Vino la insidia y la mentira y la intriga y la calumnia y vinieron los vejámenes, enlodando, con vergüenza, la historia paulista."

"Pero ese dantesco cuadro de amarguras y de desesperación impone un severo castigo para los imperdonables culpables".

El mensaje se ocupa en seguida de la forma en que se unió a los sucesos la resistencia de las fuerzas leales, la cooperación de los demás Estados del Brasil, que acudieron en ayuda de Sao Paulo, consiguiendo con su patriotismo hacer abortar el movimiento.

Luego se refiere el mensaje a la persecución de los revoltosos y al restablecimiento del orden, gracias a la ayuda de las fuerzas legales y a la cooperación de los civiles, que no estaban de acuerdo con el movimiento armado.

Una parte del mensaje se ocupa del castigo de los culpables y dice:

"Urge exterminar, para honra de la nacionalidad, el maléfico gérmen que amenaza con concluir con la unión brasileña. Y así será, porque lo exigen los grandes móviles e intereses colectivos, por que lo reclama indignada la justiciera repulsa del Brasil, porque lo impone la sangre inocente de las víctimas, las leyes humanas, castigando los crímenes y las leyes divinas ordenando el aniquilamiento de los réprobos".—ALVAREZ.—(Especial).

EL MATCH VICENTINI - BERNSTEIN

NUEVA YORK, 12.—El 'Nostraud Athletic Club", que patrocina el match de box anunciado para hoy entre los pesos livianos Luis Vicentini, chileno, y Jack Bernstein, norteamericano, ha declarado que el match se suspende a causa de la lluvia.

Se agrega que esta pelea se realizará el Jueves en la noche—(U. P.)

TEATRO SANTIAGO
MAÑANA DEBUTAN
BUHELE Y
BUONAVOGLIA

FALSIFICACION

SE ENCUENTRA EN EL MERCADO JABON DE REUTER FALSIFICADO

Características del legítimo y del falsificado:

— LEGITIMO —	—FALSIFICADO —
1) No lleva indicación de precio.	1) Etiqueta indica: PRECIO: 25 CENTAVOS
2) Faja control rosada indica: Barclay & Co. Trade Mark.	2) Faja control rosada indica: John Reuter M. D. New York
Según Facsímile	Según Facsímile
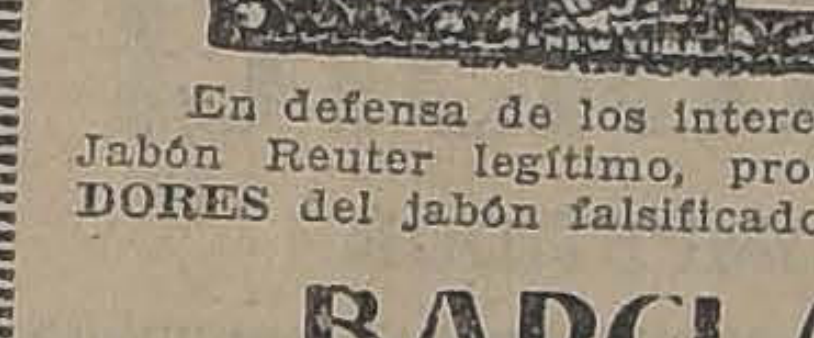	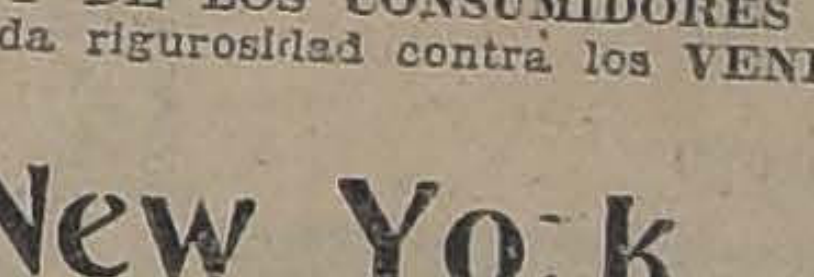

En defensa de los intereses de los **REVENDEDORES Y DE LOS CONSUMIDORES** del Jabón Reuter legítimo, procedemos judicialmente con toda rigurosidad contra los **VENDEDORES** del jabón falsificado.

BARCLAY & Co., New York

Representantes exclusivos para Chile: DAUBE y Cía.

La marca de fábrica "Jabón de Reuter", está registrada bajo los números 33,037|8 del registro de la Sociedad Nacional de Agricultura, de Santiago de Chile, y sus propietarios son los señores Barclay y Cía., de Nueva York, **únicos fabricantes de Jabón Reuter**

JABON FALSIFICADO.— El Jabón Reuter falsificado, fué importado el año 1908 desde Austria, **y por tratarse de un producto falsificado,** fué retenido por los señores Barclay y Cía., en la Aduana de Valparaíso.

A principios de 1924, los señores Barclay y Cía., permitieron al que entonces era su representante don Manuel F. de Peña, cuyo poder ha sido revocado según puede verse a continuación, que vendiera ese jabón falsificado pero **con la expresa condición de sacarle los envoltorios y etiquetas.**

Se tomó esta determinación para que no se vendiera bajo el nombre de Jabón Reuter, una mercadería que, además de ser de calidad inferior, se encuentra ya **rancia a causa** de los 16 años que datan de su fabricación.

También se procedió en esta forma para evitar a toda costa que se engañara miserablemente al público, vendiéndole ese jabón bajo el nombre de uno de los mejores jabones que hay en el comercio.

Esta condición expresa no fué cumplida, sino que el jabón falsificado se lanzó a la venta con envoltorio y etiqueta, vendiéndose en esta forma como Jabón Reuter, con grave perjuicio del público. Es por esto que los señores Barclay y Cía., nos han dado instrucciones para confiscar el jabón falsificado en cualquier parte que se venda, según consta de la siguiente escritura:

REVOCACION Y PODER

En la ciudad, Condado y Estado de New York, ante mí: Charles F. Clark, Notario Público para los Condados del Bronx y New York, comparece el señor William H. Hayward, Presidente de la Compañía Anónima debidamente incorporada en el Estado de Delaware, uno de los Estados que forman los Estados Unidos de Norte-América, y cuya Compañía se denomina: **Barclay & Co.,** y cuyo compareciente está debidamente autorizado por los Estatutos de la dicha Compañía, según consta del Libro de Actas de la misma, para extender este documento, y así me consta a mí el Notario, quien doy fé conocer al compareciente el que asegura hallarse en completo goce y ejercicio de sus derechos civiles, considerándolo yo el Notario, a mi juicio, con la capacidad y autorización legal necesaria para el otorgamiento de este documento, sin que nada me conste a mí en contrario.

Dice el compareciente: que por la presente confirma el cablegrama del 24 de Junio del presente año, rezando como sigue: "Autorizamos Thedor Kunze, socio Daube y Compañía, Valparaíso, Chile, actúe nuestro nombre protección absoluta nuestros derechos judicial o extrajudicialmente con poder sustitución y revocación. William H. Hayward, Presidente, Barclay & Co., y que por la presente da y confiere poder amplio y bastante, con facultad de sustitución y de revocación al dicho señor Theodor Kunze, con los objetos y facultades siguientes:

PRIMERO.—Para que acuda ante las Autoridades, Funcionarios y Tribunales, en todas las instancias al objeto de perseguir toda usurpación, falsificación o imitación, presentando las querellas o denuncias que corresponda, así como las demandas civiles o reclamaciones administrativas que procedan, solicitando los procedimientos, embargos, desembargos y detenciones que sean procedentes; prestando o exigiendo juramentos, fianzas u otras garantías; y en fin, cuanto los otorgantes pudieran hacer y fuera necesario en bien y defensa de sus intereses.

SEGUNDO.—Para que por los trámites legales, y previa la prosecución del juicio del caso, obtenga el decomiso del artículo y el castigo de la persona, personas, corporación o sociedad que en tales imitaciones o falsificaciones incurriesen, ya sea como elaboradores, introductores o expendedores de los artículos imitativos, falsificados, o adulterados o que lleven una marca de fábrica idéntica o sustancialmente parecida a las que nos pertenecen en propiedad y se hallan debidamente registradas. En general, la Compañía otorgante, faculta al señor Theodor Kunze para que represente en Chile a ella, en todos los asuntos administrativos o judiciales que tuviera dicha Compañía que presentar o propone en la República de Chile, ante cualquier autoridad, ejerciendo todas las facultades que la ley le concede para tales casos.

Firmado en la ciudad de Nueva York, Estados Unidos de América, a tres de Julio de mil novecientos veinticuatro, ante los testigos que suscriben con el infrascrito Notario. — (Firmado) **BARCLAY & CO.—WILLIAM H. HAYWARD, Presidente.**

Testigos: **W. P. COUGHLIN.—B. R. WINKLER.**

Ante mí: **CHARLES F. CLARK, Notario Público.**

JAMES A. DONEFGAN, Clerk of the County of New York.

Notary Public County of Bronx N.o 23, Certificate Filed in New York County N.o 234.

Power of attorney in Spanish, dated July 3rd. 1924, for use in Chile.

El suscrito, Cónsul General de Chile en los Estados Unidos de América, certifica la autenticidad de la firma del señor James A. Donegan, Funcionario de la Corte.—Nueva York, Julio 7 de 1924.—(Firmado) **GUSTAVO MUNIZAGA VARELA.**

N.o 13407.—$ 4.— dólares.—N.o 32 del Arancel.

American Consular Service.—Valparaíso, Chile, 12 de Agosto de 1924.—Señores Daube & Cía.—Valparaíso, Chile. — Muy señores míos:

Me es grato informarles que he examinado el poder general extendido por los señores **Barclay 7 Compañía** de Nueva York, ante Notario Público el 7 de Julio de 1924, a favor del señor Theodor Kunze, socio de Daube y Cía., para que represente los intereses de **Barclay y Compañía** en Chile, y lo he encontrado en debida forma legalizado por el señor Gustavo Munizaga Varela, Cónsul General de Chile en Nueva York

Saluda a ustedes muy respetuosamente. — (Firmado) **C. F. DEICHMAN, Cónsul General de los Estados Unidos de América.**

EL LEGITIMO JABON DE REUTER SE FABRICA EN CHILE

En vista de la nueva alza de los derechos aduaneros, que serían prohibitivos para este artículo, los señores Barclay y Cía., con el objeto de no perder su mercado de Chile, resolvieron fabricar el Jabón de Reuter en nuestro país, y justamente en el local de nuestra fábrica de Llay-Llay.

Para este fin, **trajeron su propia maquinaria;** traen además las materias primas desde Nueva York, con todos sus ingredientes, **y el propio técnico de los señores Barclay y Cía.,** viene 3 veces al año a Llay-Llay a efectuar el mismo la elaboración, aplicando los secretos de fábrica que han dado fama a este artículo por más de 60 años.

Este procedimiento es perfectamente comercial y beneficioso para la industria chilena, de la propia manera que lo sería que la Ford Motor Company u otra cualquiera gran empresa del extranjero, resolviera fabricar en nuestro país sus motores, armamentos, etc., etc.

Queda pues establecido que los señores Barclay y Cía., son los fabricantes del Jabón de Reuter, y nosotros somos simplemente vendedores, y como representantes de los fabricantes, tenemos el deber de proteger sus intereses lo que hacemos en virtud de nuestro poder ya trascrito y acogiéndonos a las leyes chilenas que, **afortunadamente,** protegen las marcas registradas contra sus falsificaciones.

En virtud de estas leyes, y en defensa de los intereses de los revendedores y consumidores del Jabón Reuter legítimo, procedemos judicialmente con toda rigurosidad, contra los vendedores del jabón falsificado.— **DAUBE & Cía.**— Valparaíso, Agosto 13 de 1924.

BOLIVIA

LA PAZ, 12.—El 17 de Agosto será el día de la bandera, en homenaje a la fecha en que fué adoptada.—(U. P.)

La fiesta de estudiantes ha sido suprimida.—(U. P.)

El Ministerio de Instrucción obsequió cien bolivianos al Asilo de San José, en atención a que se distinguió en el desfile patriótico.—(U. P.)

La Legación de Gran Bretaña ha pedido que se la exima del pago de impuesto a la transferencia de una propiedad que ha comprado para el edificio de la Legación—(U. P.)

URUGUAY

MONTEVIDEO, 12. —El Consejo **Nacional** de Administración se adherirá al Congreso de Asuntos Sociales que se realizará en Buenos Aires.—(U. P.)

ECUADOR

GUAYAQUIL, 12. — **La nave** "Italia" abandonó Guayaquil el 1 de Agosto, después de las últimas brillantes fiestas realizadas en este puerto.—(U. P.)

GUAYAQUIL, 12. — **El 1.o del presente** entregó personalmente el Ministro del Perú, señor Castro Oyanguren, al Presidente de la República doctor Tamayo, y al Presidente Electo, señor Córdova, la Gran Cruz de brillante de la Orden del Sol del Perú y la Gran Cruz al Canciller ecuatoriano, señor Ponce.

La ceremonia se realizó en la Casa Presidencial y se cambiaron conceptuosos y cordiales discursos.—(U. P.)

QUITO 12.—**El doctor Tamayo** y el doctor Córdova, con motivo del aniversario nacional, recibieron cordiales mensajes de varios Presidentes y Cancilleres americanos.—(U. P.)

ARGENTINA, GRAN PAIS PRODUCTOR Y EXPORTADOR DE TRIGO

Ningún país de la tierra puede competir con la producción y calidad del trigo argentino

(Correspondencia cablegráfica de Fernández, especial para "La Nación")

MADRID, 12.—Las informaciones de los progresos morales y materiales de Argentina son siempre acogidos en España con viva simpatía, así ahora se leen con interés las referencias que prueban que ningún país en el mundo puede competir con Argentina como nación exportadora de trigo.

El "A. B. C." publica una correspondencia de Buenos Aires, firmada por Fernan Cid, comentando las últimas estadísticas de los mercados y causa extrañeza el sobrante de la cosecha de trigo de Argentina.

Como el último año ha sido uno de los mejores para la agricultura, en Argentina surgió la preocupación de la posibilidad de colocar su excedente en el extranjero. Las estadísticas prueban que se logró una solución, exportando tres millones quinientas mil toneladas, cifra excepcional, que significa la suma de trescientos ochenta y cinco millones de pesos nacionales.

Estos datos prueban que Argentina actualmente puede considerársela como el único gran país exportador de trigo.

Todavía está lejano el día en que Rusia pueda ser cuanto fué antes de la conflagración europea. Colocado en pequeñas partidas el cereal ruso, en los países fronterizos, nuevamente está amenazada de hambre, porque ha necesitado aplicar al consumo la parte de trigo que tiene siempre preparado.

Tampoco puede competir con Argentina, Estados Unidos, pues como es una nación esencialmente industrial no puede aumentar su riqueza agrícola. Justificadamente aumentan los temores de que Norte América, de exportadora se convierta en importadora.

Otros países cultivan el trigo intensamente, como Rumania, Australia y Argelia, pero ni cultivan grandes extensiones ni pueden competir con la calidad del trigo argentino.

Por eso, Argentina aumenta el interés en extender el cultivo del trigo.

Simultáneamente el maíz fortifica sus posiciones en forma extraordinaria.

La ganadería, a pesar de todas las crisis, prospera como consecuencia de la intensificación de la industria del frigorífico.

Todos los productos se mantienen con precios altos y se inician otros cultivos como el del algodón, con grandes rendimientos. Así resulta que la valorización de la tierra y el aumento de la riqueza nacionales, es asombrosa.

Tal es el fenómeno más extraordinario de Argentina.— FERNANDEZ.

CUBA

HABANA, 12.—**Una gran excitación política** se ha producido en esta capital con motivo de la campaña presidencial.

Los conservadores, provistos de armas realizaron una Asamblea, en la que gritaban "Menocal o la muerte".

La Asamblea conservadora se esfuerza por obtener el triunfo de la candidatura del señor Menocal a la Presidencia de la República.

Los partidarios del Presidente Zayas, han hecho presente que el presidente ha expedido un decreto prohibiendo los mítines políticos en que se usen armas de fuego.

Zayas y sus partidarios lograron finalmente disolver la Asamblea Conservadora por la razón indicada.—(U. P.)

JAPON

OSAKA, 12.—**Respecto de los pourparler ruso-japoneses en Pekin,** una persona autorizada de la Cancillería ha manifestado extraoficialmente que la conferencia no ha fracasado, como ha informado la prensa, a pesar de que existen profundas divergencias entre las reclamaciones de ambas partes, pero un compromiso entre rusos y japoneses se ha considerado como una cosa que no es imposible.

Nuevas instrucciones se espera que sean despachadas a Pekin, después de una reunión de Gabinete que se realizará hoy en la tarde, en la cual se dará cuenta de las informaciones dadas por el Embajador en Pekin señor Yoshizara.—(U. P.)

ARGENTINA

BUENOS AIRES 12. — **El Senado aprobó la elevación de categoría** a Embajada la representación diplomática en México e Italia. — (Especial).

BUENOS AIRES 12. — **En el atrio de la iglesia de Santo Domingo,** se realizaron esta mañana los actos conmemorativos de la reconquista de Buenos Aires.

El Presidente de la Liga Patriótica, doctor Manuel Carles, pronunció un discurso alusivo a la acción de los héroes y destacó la figura de Santiago Liniers. —Especial.

BUENOS AIRES, 12.—**El Presidente de la República** envió un cable al Presidente del Ecuador asociándose en nombre del Gobierno y pueblo argentinos, a las fiestas del aniversario nacional.—(U. P.)

BUENOS AIRES, 12.—**El pianista chileno Claudio Arrau** ha postergado hasta el Miércoles su concierto en el Odeón con el objeto de que no coincida con la audición que dará María Barrientos en el Cervantes.—(U. P.)

INSTITUTO
DE SALUD
CISTERNA
POBLACION NUEVA ESPAÑA
Situado en el sitio más hermoso y sano de toda la provincia.
Especial para enfermedades nerviosas, surmenage, convalecencias, etc.
NO ADMITE CONTAGIOSOS
Dirección en Santiago:
Dr. FONTECILLA
DELICIAS 1626

Agricultores
OFRECEMOS:
TREBOL ROSADO
Purificación 99.8.
Alfalfa J. M. Echaurren
Purificación 99.8.
Alfalfas de Huasco y Vallenar
Purificación 99.5.
Cebada Chevalier
Cebada forrajera
Avena blanca
Frejoles Milagros
Trigo Dalmata
Establecimiento Purificador
— DE —
CARVAJAL & MUÑOZ
Exposición 1166.—Oficina: Galería Alessandri 29
A-14

NO HAY COMO LO VIEJO Y BIEN PROBADO. LOS
CIGARRILLOS "CAPSTAN" Y
TABACO "CAPSTAN"
NO NECESITAN SER RECOMENDADOS

LLEGARON BATERIAS
"BURGESS"

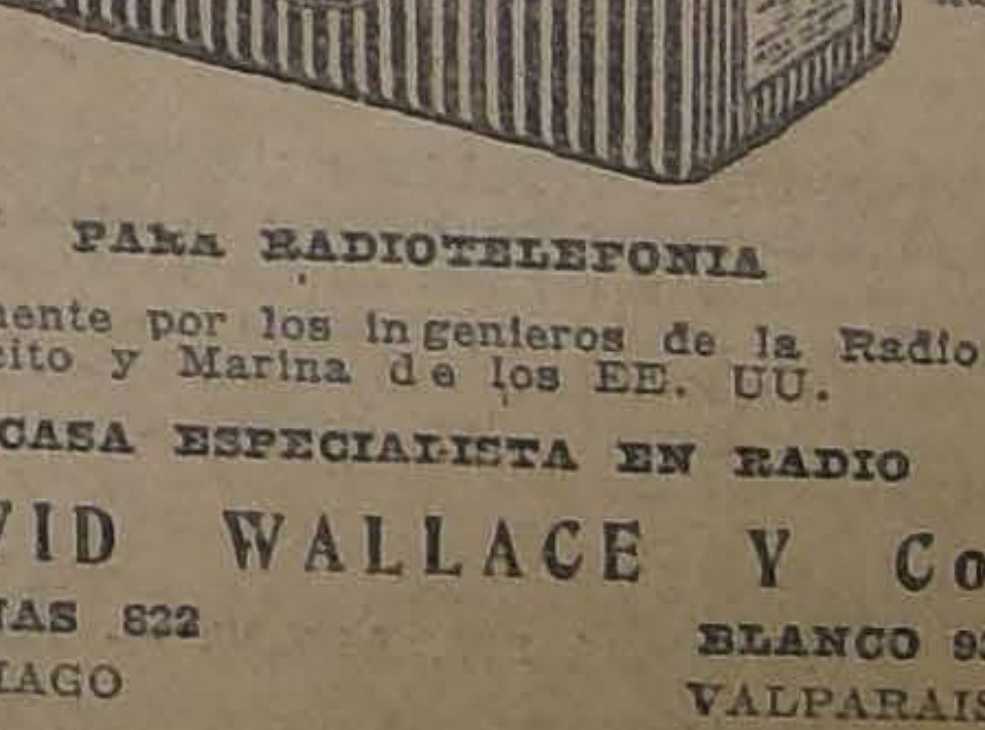

Las más silenciosas
Las de mayor duración
PARA RADIOTELEFONIA
Usadas exclusivamente por los ingenieros de la Radio Corporation of América, Ejército y Marina de los EE. UU.
CASA ESPECIALISTA EN RADIO
DAVID WALLACE Y Co.
AGUSTINAS 822
SANTIAGO
BLANCO 937
VALPARAISO
Sección Radio, atendida por nuestro socio, el señor
ANTONIO CORNISH BESA (A. C. B.)

INFORMACIONES CABLEGRAFICAS DEL EXTERIOR

ITALIA

ROMA, 12.—**La viuda de Matteotti** envió cartas a varias damas de Turín agradeciéndoles la misa que a iniciativas de ellas, se ofició a la memoria de su esposo. Les dice, entre otras cosas, que esta adhesión la conforta en medio de su profunda pena.—(U. P.)

ROMA 12. — **El rey recibirá como huéspedes especiales a los agregados a las legaciones de Argentina,** Brasil y Chile, con motivo de las fiestas que se realizarán en Udine, con ocasión del 20 de Setiembre. — (U. P.)

ROMA 12.— **Se ha publicado en Nápoles** una protesta de trescientos oficiales, por la incorporación de los individuos de la milicia, en el ejército italiano, y la atacan diciendo que el Ejército debe ser una entidad independiente de todos los partidos políticos.

ROMA 12.— **El señor Conrado Zolu** ha sido designado Alto Comisario italiano en Jubaland, a donde se dirigirá acompañado de un ingeniero italiano a fin de poder desarrollar las fuerzas hidráulicas que beneficiarán a la agricultura.— (U. P.)

ROMA 12.— **El real comisario Denza,** en Messina, ha presentado la renuncia de su cargo. Se ha designado al General Giuseppe Livoti para que lo reemplace, quedando como sub-prefecto el señor Galliolli.— (U. P.)

NAPOLES 12.— **Los propietarios de las panaderías de esta ciudad,** en vista de que no han podido conseguir la autorización de la Municipalidad para aumentar el precio del pan, han resuelto rebajar los salarios de los obreros.

El asunto se complica, pues los obreros por su parte, han comenzado a exigir un nuevo aumento de salarios.— (U. P.)

ROMA 12.— **El nuevo Directorio fascista** se reunirá mañana.

Se organizará una directiva compuesta por los siguientes políticos; según se considera lo más probable: Diputados Farinacci, Maraviglia y Davanzati; cav. comendador Melchori, señores Colisi y Rosi.— (U. P.)

UDINA 12.— **Un considerable incendio,** destruyó el colegio Paolini de esta ciudad.

Los perjuicios ocasionados por el siniestro, se calculan en trescientas cincuenta mil liras. — (U. P.)

ECUADOR EÑVIA A LA SECRETARIA DE LA LIGA EL PROTOCOLO PERUANO-ECUATORIANO

Pide que sea registrado en conformidad al artículo 18 del pacto, a pesar de no ser miembro de la Liga.

GINEBRA 12.— Ecuador, con la sola excepción de México, es el único país latino-americano que no es miembro de la Liga de las Naciones.

Sin embargo ha cumplido con la legislación de la Secretaría, remitiendo para su publicación el protocolo firmado el 21 de Junio entre Ecuador y el Perú, según el cual los signatarios acuerdan someter al arbitraje del Presidente de Estados Unidos, la antigua disputa de fronteras.

Se acompaña el protocolo con una atenta comunicación, en la cual el Gobierno de Quito anuncia que aunque todavía no se ha hecho miembro de la Liga de las Naciones, desea registrar este tratado de acuerdo con lo dispuesto en el art. 18 del pacto de la Liga.

Este acontecimiento ha sido considerado en los círculos de la Liga como la intención del Ecuador de adherirse eventualmente a la Liga.

Los miembros de la Liga esperan la visita que hará pronto a la sede de la Liga, el Presidente electo de México se haga miembro eventual de la Liga, completándose los miembros latinoamericanos de la Corporación. —(U. P.)

IRLANDA

DUBLIN, 12.—**Cosgrave, Presidente del Consejo Ejecutivo** del Estado Libre, presentó al Dail un proyecto de ley similar al que se presentó a la Cámara de los Comunes, estableciendo la institución de la Comisión de fronteras, a menos qeu el Ulster acuerde iniciar negociaciones directas.

Mr. Cosgrave propuso el proyecto con el objeto de llenar una fórmula, pues después de aprobado en primer lectura, el Dail suspendió sus sesiones hasta el 12 de Octubre, con el objeto de dar tiempo al Ulster para que inicie las negociaciones.

Mr. Johnson, leader laborista de la oposición, declaró que el Estado Libre no debió permitir que se temporizara.

El proyecto de ley presentado por Mr. Cosgrave fué aprobado en primera lectura por el Dail, por 64 votos contra 10. Se opusieron solamente los laboristas, pues los republicanos concluyeron por retirar su oposición.—(U. P.).

BRASIL

BUENOS AIRES, 12.—**El Presidente del Estado de Sao Paulo,** dice que los rebeldes serán castigados severamente.

No se tienen noticias de los rebeldes, aunque oficialmente se anuncia que se dirigen a Parana.

En Río Grande del Sur se previene que cualquier ataque de parte de los rebeldes será inmediatamente sofocado y se mantiene actualmente una estricta vigilancia sobre ciertos militares, a quienes se supone se hallan relacionados con los rebeldes.—(U. P.).

RIO JANEIRO, 12.—**El Presidente de la República** expidió un decreto nombrando al capitán de corbeta Alencastro Graca adicto militar del Brasil en la Argentina.—(Agencia Americana).

RIO JANEIRO, 12.—**Se realizó hoy el vermissage del Salón de la Escuela de Bellas Artes de 1924.**

Al propio tiempo se conmemoró solemnemente el centenario de la llegada al Brasil de la misión de artistas franceses que presidió Lebretón, por cuya conmemoración se puso una placa histórica.—(Agencia Americana).

SURESLAVIA

BELGRADO, 12.—**Se ha formado un sindicato de capitalistas** franceses, belgas y holandeses, con el objeto de efectuar ampliaciones en el puerto del Sussak, en las que se invertirían ochenta millones de dinars, otorgándose al Estado acciones por valor de veinte millones.

El sindicato operará en el puerto durante cincuenta años, después de los cuales pasarán las obras al Estado, libre de gravámenes.—(U. P.).

WASHINGTON
$1.60 CIGARETTES
FINEST
VIRGINIA

LA CONFERENCIA DE COMUNICACIONES ELECTRICAS

Los delegados norteamericanos regresan a Washington. — La convención suscrita por los dieciséis países americanos, en la Conferencia de México.

WASHINGTON 12 — Han regresado de México los expertos norte-americanos que participaron en la conferencia de los países signatarios de la convención que se someterá a la próxima reunión en Río Janeiro, que se celebrará en el Verano, y que hará efectivas las resoluciones acordadas en esta Conferencia.

Estados Unidos no firmó la convención pero enviará a Río Janeiro delegados con el carácter de observadores.

Los expertos indican que los efectos de la Conferencia de México han sido una estimulación al desarrollo de la radio a través de este hemisferio. En segundo lugar los esfuerzos para obtener que Estados Unidos participe en la Conferencia mundial sobre comunicaciones eléctricas, y tercero, una cooperación estrecha entre los países americanos, de la Compañía de comunicaciones.

Se indica que aún cuando Estados Unidos no es signatario de la Convención, sus disposiciones le satisfacen, ya que fueron originariamente bosquejadas por Estados Unidos.

Las principales estipulaciones del tratado son: 1.o El establecimiento de la Unión, entre los países americanos, de las comunicaciones eléctricas; para lo cual se recomienda la uniformidad en los reglamentos y leyes que las rigen; 2.o La unidad en los sistemas cablegráficos entre los países americanos y la creación en breve de un sistema telegráfico. 3.o Los países signatarios acuerdan establecer oficialmente estaciones transmisoras de radiotelefonía. — (U. P.)

WASHINGTON 12. — El Departamento de Estado ha expedido un comunicado esplicando por qué Estados Unidos no firmó el convenio acordado por los países que concurrieron a la Conferencia de Comunicaciones Eléctricas de México, convenio que fué acordado por 16 países latino-americanos.

Estados Unidos trató de obtener una convención separada relativa a los servicios radiotelegráficos, eliminándola en lo posible de las estipulaciones existentes. La Conferencia adoptó una sola convención estableciendo en ella disposiciones uniformes sobre comunicaciones eléctricas, contraviniéndose a lo estipulado en la Conferencia Pan-Americana de Santiago, y ellas son similares a las adoptadas por la Convención Internacional de Telégrafos de San Petersburgo, que tampoco aceptó Estados Unidos.

Además se adoptaron por las Repúblicas americanas, sistemas adaptables a sus gobiernos y que no son adecuados para salvaguardiar los legítimos intereses privados, los cuales hay que tomar en cuenta, pues, son los que operan en materia, de comunicaciones. — (U. P.)

ESTADOS

NUEVA YOR
bación y desp
so pronunciado
W. Davis, cand
dencia de la R
do demócrata,
los editoriales
do el país.

La prensa
apoya calurosa
que hizo Mr. D
tración republ
permitido tan
uistrativa.

La prensa
de elogiar el
Davis, dice que
demostrado
un formidable
didatura repu
el hecho de
cionar la pers
tidgo con los
neto que tuv
en los escánda
—(U. P.)

WASHINGTON
W. Davis no
raciones sobre
ra en su discur
ciado ayer,
en los círculos

Los leaders
ristas se encue
las declaracion
Presidencia de
tivas a que dar
para el cumpli
peticiones de la

Sin embarg
que las declara
no han produ
parte de los m
ración Norte-am
jo institución
solutamente lea
de Mr. Lafollette

WASHINGTON
ny y su hijo ha
crito ante la C
distrito de Colu
se revoque la
su enjuiciamien
Senador Walsh
este pronunció
cer a Mr. John
didatura a la Pre
pública del Part
Martes en la
propósito de pr
rado que deberá
so sobre el es

Agrega en la
ny que el Senado
los miembros
listos, para oír
curso. — (U. P.)

WASHINGTON
"Galveston", en
a Ceiba (Hondu
para trasladarse
petición del Cón
no en Ceiba,
las vidas y prop
ricanas. — (U. P.)

MARRU

MADRID 12.—
có las posicione
sultando dos her

A inmediaciones
atacado a balazo
litar, resultando
Grúa.

Se asegura que
ron derrotados e
gia. Los rebelde
nea de Tazza,
proclamando

INFORMACIONES COMERCIALES, POR CABLE

El cobre

NUEVA YORK, 12.—El cobre se cotizó hoy a razón de 13.625 dólares las cien libras para pago al contado.—(U. P.)

El estaño

NUEVA YORK, 12.—El estaño se cotizó hoy a razón de 51.32 L. 2 dólares las cien libras para pago al contado.—(U. P.)

El precio del trigo

CHICAGO, 12.—El trigo se cotizó hoy en la siguiente forma:

Para entrega en Agosto, 129 centavos oro el bushel.

Para entrega en Setiembre, 132 5|8 centavos oro el bushel.

Para entrega en Octubre, 137 5|8 centavos oro el bushel. — (U. P.)

El precio del maíz

CHICAGO, 12.—El maíz se cotizó hoy en la siguiente forma:

Para entrega en Agosto, 115 centavos oro el bushel.

Para entrega en Setiembre, 107 1|4 centavos oro el bushel.

Para entrega en Octubre, 107 3|4 centavos oro el bushel.— (U. P.)

El precio de la avena

CHICAGO, 12.—La avena se cotizó hoy en la siguiente forma:

Para entrega en Agosto, 49 5|8 centavos oro el bushel.

Para entrega en Setiembre, 52 1|4 centavos oro el bushel.

Para entrega en Octubre, 55 1|8 centavos oro el bushel.—(U. P.)

Los cambios

NUEVA YORK, 12.—Se han fijado hoy los siguientes tipos de cambio:

Gran Bretaña, 4.53 5|8 dólares por libra esterlina.

Francia, 5.55 centavos oro por franco.

Bélgica, 4.52 centavos oro por franco.

Italia, 5.12 1|2 centavos oro por lira.

Alemania, 4,210 millones de marcos por dólar.

Suiza, 18.86 centavos oro por franco.

España, 13.51 centavos oro por peseta.

Argentina, 33.79 centavos oro nacional.

Chile, 10.20 centavos oro por peso.

Japón, 41.75 centavos oro por yen.—(U. P.)

Se podrá internar carnes congeladas a Francia

PARIS, 12.—Se ha decretado la importación ilimitada de carnes congeladas, desapareciendo las dificultades existentes desde 1920 y que entorpecían la importación procedente de algunos países.

Se espera que se intensificarán las importaciones y el consumo de carnes congeladas, decreciendo el costo de la vida.—(U. P.)

PARIS, 12.—En los círculos argentinos se comenta muy favorablemente el decreto de importación de carnes de procedencia argentina.

Se dice que la dictación de este decreto se debe a gestiones que habría iniciado en esta capital el Ministro de Agricultura señor Lebreton, de paso a Argentina, cuando vino a Europa con motivo de la Conferencia de Inmigración de Roma.

Se agrega que los efectos de este decreto se dejarán sentir en unas cuantas semanas más.

Los importadores dicen que se presenta a Argentina una oportunidad más para intensificar la exportación de carnes congeladas. También se sugiere que el Gobierno argentino favorezca la importación estableciendo un servicio directo de transportes a Francia.—(U. P.).

TE - CRUZ AZUL - TE Recibió ALFREDO BLANCHARD
—: Calle La Bolsa N.o 33 :—

Muebles, Catres, Colchones, Sommiers, Etc.
NO COMPRE SIN CONSULTAR A LOS BAJOS PRECIOS QUE LE OFRECE EL
Depósito Central de la Fábrica
AHUMADA 28 AL 32. — CASA AMERICANA.
A-16

TELEFONOS DE MESA Y PARED
Mesas telefónicas, teléfonos para usos internos, recibimos un nuevo surtido que ofrecemos a precios sumamente bajos
RAAB, ROCHETTE, ROCA & Cía.
ESTADO 235, SANTIAGO —:— BRASIL 26 4, VALPARAISO
Unicos agentes de American Electric Co., de Chicago

¿PARA QUE DISCUTIR CUAL ES EL MEJOR CIGARRILLO TURCO?
Westminster
NO TIENE COMPETIDOR

PADRES DE FAMILIA
Cuando sus niños lloren, deles una entretención; obsequieles un juego de los publicados en "La Nación". Precio sesenta centavos.

LABORATORIO-CLINICO VIDAL
CATEDRAL 1433. TELEFONO 2006
LABORATORIO VIDAL
DOCTORES J. y A. VIDAL OLTRA
Catedral 1433. Teléfono 2006
Análisis de sangre, orina, etc. Reacción Wassermann. Autovacunas.
Abierto todos los días.

LOS REYES
Bührle y B
TEATRO S

HEBE
FLORAL
BOTICAS Y

3,000
álamo de 1.a y
te secas, se vend
DOMEYK

1 Má
HABR

GRAN DIPLOMA
EN LONDRES

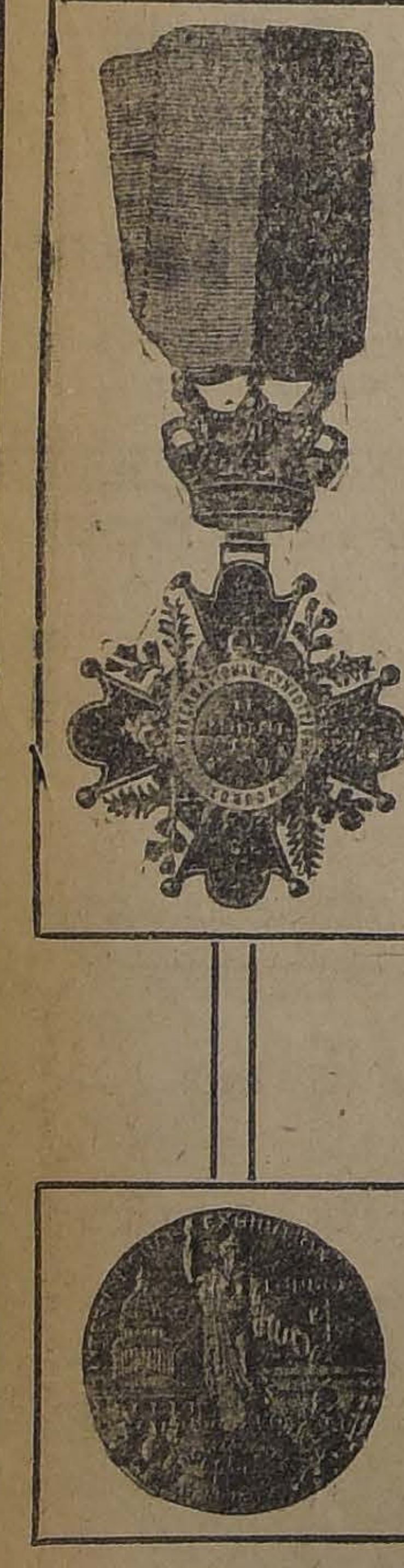

INTERNATIONAL EXHIBITION LONDON
DIPLOMA
for Grand Prize with Gold Medal
MODERN ARTS and INDUSTRY
Dr. Rafael Benguria B.
Buenos Aires
PRESIDENT of HONOUR
DELEGATE

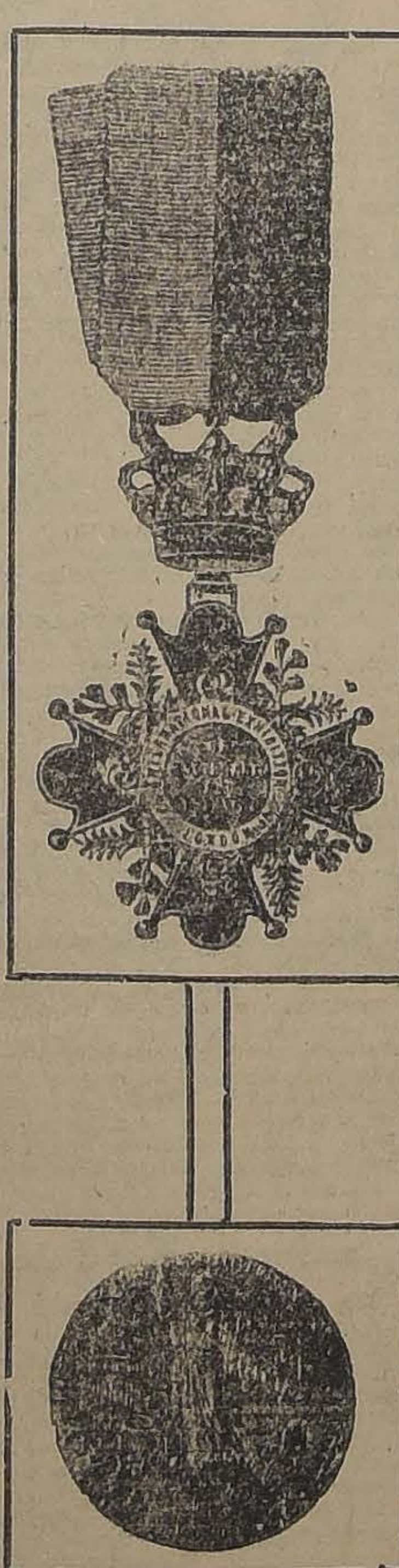

EL ESPECIFICO BOLIVIANO BENGURIA ES PREMIADO CON GRAN DIPLOMA Y MEDALLAS DE ORO EN UNA EXPOSICION CIENTIFICA EN LONDRES

Después de hacer un estudio sobre los resultados de este reconocido remedio para la curación de las Canas y Calvicie, es recomendado universalmente por su buen resultado y rapidez en las enfermedades del cabello.

Las Canas son desaparecidas radicalmente sin ser teñidas, la Calvicie es curada en forma sorprendente después de un corto tratamiento. Desaparece toda afección del cuero cabelludo, desaparecen lasgrasas, aceites, caspas y seborreas.

El brillo y suavidad del cabello es el mejor adorno que usted puede adquirir sólo con el uso del maravilloso Específico.

Dr. RAFAEL BENGURIA
MONEDA 875, ALTOS. — TELEFONO 882. — CASILLA 2426. — SANTIAGO. —:— VENTAS Y CONSULTAS: DE 9 A. M. A 7 P. M.

TIDE WATER OIL Cº
VEEDOL FORZ
LUBRICANTE IDEAL PAR
ERRAZURIZ SIMPSON & Cº LTDA
IMPORTADORES INGENIEROS EXPORTADORES CONTRATISTAS

ORDEN NUEVA Y
GRAN PROPIED
MUY CENTRAL
A DOS CUADRAS DEL NUEVO EDIFICIO DE LA UNION
Compuesta de cuatro casas y garage.
o sea, una superficie de 1,700 metros.
DEUDA CAJA HIPOTECARIA: $ 160,000.
OCASION: $ 445,000.
GRAN RENT
Una de las casas en bajos se compone de habitación, con parquet importado y buenas cias, salas de baño, gran hall, galerías y jardín.
Mayores datos y órdenes para visitarla:
HUERFANOS 1153
JOSE LUIS SILV

PELEA VICENTINI - BERNSTEIN SE POSTERGO A CAUSA DE LA LLUVIA

POSIBLEMENTE SE REALICE MAÑANA JUEVES

usa de la lluvia debió sus-
se la pelea que se anunció
noche entre el campeón sur-
ano de los pesos livianos Luis
ini y el científico pugilista
Bernstein.
n noticias llegadas a última
"La Nación", este encuentro
rará a efecto mañana Jueves

en uno de los principales clubs de Nueva York.

Nuestro servicio informativo, como es costumbre, informará ampliamente a los aficionados y los detalles y resultados del match, informaciones que se dan con extraordinaria prontitud y en forma minuciosa.

CAMPEONATO ESCOLAR DE BOX

LAS PELEAS POR LA TERCERA SERIE

El programa del Sábado

realización de cincuenta y cin-
eas efectuadas por la primera
inda serie de este campeonato
plazo de dos meses y medio,
sto fin a las dos series preli-
s para entrar de lleno a la se-
ni final de estas competen-
han logrado entusiasmar no
los escolares inscritos sino
nalmente a los amateurs que
guido de cerca esta interesan-
a boxeril escolar.
programa del Sábado es alta-
novedoso, toman parte en él
chos que han demostrado
y valentía, y que en esta
estarán muy equiparados,
son todos buenos y se pre-
entusiastamente para esta
definición y poder llegar a
uno de los tres primeros
s en su categoría.
os pide, que avisemos a los

peleadores, que más abajo se indican se sirvan pasar a retirar su papeleta médica, desde mañana hasta el Viernes, de 6 a 7 P. M., en San Diego 780.

Los peleadores son los siguientes:

Peso hoja: M. Corral con Progreso López. Carlos Lazo con Carlos Vidal. Ernesto Lecaros con Raúl Arriarán. Luis Arancibia con Pedro Cerda. Reserva: Roberto Anzorman.

Peso aluminio: Joaquín Miranda con Luis H. Rojas. Eleodoro Román con Miguel Zamora. Reserva: Alfredo Banda.

Peso mínimo: Juan Soto con José Aliaga. Oscar Vargas con Luis Soto. Reserva: Tito Castañeda.

Peso gallo: Patricio Alvarez con Roberto Morales. Enrique Espinopa con Alfredo Bojarano. Reserva: Luis A. Benítez.

PEONATOS DE LA FEDERACION AMATEURS

EL INTERESANTE PROGRAMA DE MAÑANA EN EL HIPPODROME CIRCO

iséis encuentros por las diversas categorías de peso

os a continuación el progra-
se efectuará el Jueves en el
rome Circo en competencia
campeonatos de la Federa-
mateurs de Box de Chile.
mínimo. — Arturo Contre-
J. Perry con Víctor Núñez,
de San Bernardo.
berto Padilla, del Ursus, con
lo Raveto, del Luis A. Bae-

mosca. — Santiago Meza, L.
za, con Luciano Cavieres, del
jas.
berto Quiñones, del Luis A.
con José Pizarro, del Mun-

el Corvalán, del H. Rojas,
anuel Fuentes, del National.
gallo. — Armando Carras-
Cóndor, con Alberto Corne-
e 11.a Comisaría.
s Orrego, del Cóndor, con
Gutiérrez, del J. Contreras.
s Rojas, del M. de San Ber-
con Carlos Cerda, del Ber-
Gómez S.

Peso pluma. — Julio Alvarez, del Río de Janeiro, con Pedro Pérez, del Luis A. Baeza.

Víctor Orellana del Tallman, con José M. Castillo, del H. Rojas.

Leopoldo Flores, del Germán Contreras, con José Labarca, del L. Recoleta.

Peso liviano. — Urbano Zúñiga, del R. de Janeiro, con Eduardo Vergara, del Tallman.

Rafael González, del J. Contreras, con Miguel Cerda, del Luis A. Baeza.

Luis Román, del M. de San Bernardo, con Humberto Soto, del Río de Janeiro.

Peso medio liviano. — Pablo Latorre, del B. G. Solar, con Humberto Grosto, del Audax.

Enrique Pineda, del B. Gómez Solar, con Lindorfo González, del R. Jaramillo.

Peso medio. — José H. Hojas, del Ursus, con Víctor Soto, del Cóndor.

**EUNION PUGILISTICA DE
A EN LA FEDERACION DE
E CHILE.**—Se realiza la 12.a
**or los Campeonatos Naciona-
programa del Sábado.**—Ma-
ueves a las 9 P. M., se reali-
el Gimnasio de la Federación
de Chile la 12.a rueda por los
natos Nacionales de Box
rs que ha logrado constituir
or éxito deportivo en la pre-
emporada.
a reunión de mañana se ini-
semi-finales de la elimina-
notivo por el cual reina un
interés por concurrir a pre-
las incidencias de los en-
por las diversas categorías,
que en esta rueda toman
s aficionados más destacados
mpetencia como Juan Rojas,
Bruce, Armando Torres,
García y Miguel Lineros en
mosca; Pedro Keyer y Juan
en el peso gallo que están
ados como los amateurs con
opción para la clasificación
uillermo Garrido y Domingo
que han demostrado sobre-
condiciones en el peso plu-
ar Moya, Manuel Vásquez y
no Fuschlocher en el peso
liviano; Salvador Grecco y
León en el peso medio.
stos antecedentes estimamos
reunión de mañana ha de
ir uno de los mayores éxitos
dirigente, por el espléndido
a confeccionado.
**ograma del Sábado, rueda
3.a, es el siguiente:**
mosca: Orlando Celis, Luis
rturo Gómez, Humberto Cor-

gallo: Alfredo Mella, Rodolfo

as: Enrique Giaverini.
pluma: Eduardo W. Figue-
é Luis Soto.
iviano: Oscar Giaverini, Jo-
rez.
medio liviano: Felipe Zúñi-
ardo Bollo.
medio: Luis Lacrampe, Julio

as: Constantino Safi.
medio pesado: Enrique Su-
ux, Guillermo González.
Se advierte a todos los afi-
que les corresponde actuar
en pasar a retirar sus res-
papeletas médicas.

FEDERACION NACIONAL DE BOX APICIONADO.—Hoy a las 9 P. M. se efectuará la sexta rueda del campeonato de esta institución en el local del Girardi B. C., Avenida Italia esquina de Santa Isabel. El programa es el siguiente:

Peso mínimo: Guillermo González del Girardi v. Eduardo Lagos, del Fariña; Jorge Flores, del Esmeralda v. Humbero Espinoza, del Fariña.

Peso mosca: Raúl Díaz, del Girardi v. Humberto Díaz, del Madrid; Fernando Contreras, del Globo v. Luis Guajardo, del Esmeralda.

Peso gallo: Amador Lazcano, del Tobar v. Manuel Osorio, del Esmeralda; Carlos Tapia, del Salazar v. Germán Abarca, del R. Núñez.

Peso pluma: Isaías Rojas, del Latorre v. Benjamín Cornejo, del Girardi; Francisco Orellana, del Tobar v. Lorenzo Cavieres, del Esmeralda; Nicanor Andrade, del Girardi v. Augusto Alvarez, del R. Núñez.

Peso liviano: Luis Otts, del P. Muñoz v. Cristóbal Gómez, del R. Núñez.

Peso medio liviano: Jorge Corey, del Latorre v. José Rodríguez, del P. Muñoz.

Peso medio: Rafael García, del Esmeralda v. Segundo Lizama, del R. Núñez.

Peso medio pesado: Guillermo Alvarez del V. Salazar v. Otoniel Marchant, del Girardi.

CENTRO DEPORTIVO "LUIS MANDUJANO T." — Cita a junta general para hoy a las 8 P. M., en su local de costumbre.

PEDRO MARTINEZ B. C. —Cítase a junta general para hoy a las 7 P. M.

LAS PELEAS DE ESTA NOCHE EN EL TALLMAN.—Hoy a las 9 de la noche, en el local del Centro Tallman, San Francisco 685, se efectuarán las peleas semanales que esta institución organiza, y que como de costumbre la entrada será gratis.

Un excelente programa boxeril a base de los elementos de los Centros Tallman, Ursus, Heriberto Rojas, National y Rabanal Hidalgo, harán las peleas del programa. Un interesante match a 5 rounds entre R. Rodríguez y Luis Pezoa será la pelea de fondo.

El actor cómico Pío Jara hará las delicias de los asistentes con sus graciosas parodias y bufonadas.

l Match Vicentini-Bernstein

HABRIA POSTERGADO HASTA EL JUEVES

(Noticia de última hora)

A YORK, 12. — El Nos-
tletic Club, que patrocina
h a realizarse esta noche
Luis Vicentini, chileno, y
Bernstein, norteamericano,
arado que el match se ha
ido.
da una razón a los promo-
stos declararon que Vicen-
bía pedido la postergación
a que agotada en Nueva
existencia del exquisito
"Monte Carlo", se veía pri-
e servirse la ensalada que
ibra, y que le proporciona
y decisión.
ultada la Casa Destribuido-

ra del exquisito Aceite sobre la posibilidad que habría de recibir mañana alguna nueva remesa, contestó que era más probable que ésta llegara pasado mañana debido al enorme recargo de pedidos que tiene que atender la Fábrica.

En vista de esta declaración, el Nostrand Atletic Club ha anunciado el match para el Jueves.

A pesar de las poderosas razones que han obligado la suspensión del encuentro, el público ha recibido la noticia con desagrado, pues tiene verdaderas ansias de presenciar el match.

IMPORTANTE SENTENCIA DICTADA POR LA CORTE SUPREMA

LA PUBLICACION DE AVISOS Y LA FIJACION DE CARTELES EXIGIDAS POR EL ART. 440 DEL CODIGO DE COMERCIO PARA LA CONSTITUCION DE LAS SOCIEDADES ANONIMAS, NO DEBE HACERSE FORZOSAMENTE DENTRO DEL PLAZO DE TREINTA DIAS, QUE ALLI SE SEÑALA

Tal es la doctrina que acaba de establecer esta Corte en la sentencia que se copia a continuación, que hemos considerado de interés publicar, ya que dice relación con la constitución de las sociedades anónimas en las cuales descansa la base de nuestras industrias y comercio:

"Santiago, siete de Agosto de mil novecientos veinticuatro.

Vistos: En 1907 el Banco Chileno Garantizador de Valores celebró un contrato de mutuo hipotecario con la Sociedad Fábrica Nacional de Cemento La Cruz en virtud del cual se entregó a dicha Sociedad la cantidad de quinientos cincuenta mil pesos en bonos del Banco del 8 o|o anual. Esta deuda fué servida con irregularidad y en Julio de 1914 se liquidó la obligación que arrojó un saldo de capital de doscientos noventa y ocho mil cuatrocientos ochenta y cinco pesos y un saldo por dividendos e intereses atrasados ascendente a doscientos diez y nueve mil ciento setenta y un peso ochenta y siete centavos. En esa fecha la Sociedad abonó cien mil pesos a la suma adeudada por dividendos atrasados e intereses y suscribió por el saldo de éstos un pagaré a dos años plazo. Como la Sociedad no sirviera la primitiva deuda ni cancelara el pagaré, el Banco se presentó ejecutivamente en contra de ella hasta obtener fijación del día del remate.

El Banco no continuó la prosecución de la acción ejecutiva, por estimar escasa la garantía que quedaba después de haber sacado la sociedad del embargo algunos bienes.

Abandonada esta acción ejecutiva, los liquidadores del Banco se presentaron, en Mayo de 1919 al 4.o Juzgado Civil de Santiago, entablando acción ordinaria en contra de la Sociedad Fábrica Nacional de Cemento La Cruz y de los ex-directores y accionistas de la mencionada Sociedad que contrataron con el Banco, señores John C. Fischer, Luis E. Browne, Carlos Herman y Vorwerk y Cía., representado actualmente por don John C. Fischer.

Afirmaron los liquidadores del Banco en la demanda que la Sociedad estaba mal constituída porque, habiendo sido aprobada por decreto supremo de 10 de Diciembre de 1902 y habiéndose hecho la inscripción del decreto y escritura respectivos en el Registro de Comercio el 5 de Enero de 1903, sólo había comenzado a hacerse la fijación en carteles el 27 de Febrero de 1903 y la publicación en un periódico del departamento se había retardado hasta los días 3, 4, 5, 6 y 7 de Marzo de 1903.

Dijeron los demandantes que conforme a los artículos 440 y 355 del Código de Comercio, todos estos requisitos debían cumplirse dentro del plazo de treinta días a contar desde la fecha del decreto de autorización: lo que no se realizó respecto de la fijación de carteles y publicación de avisos que se hicieron fuera de ese plazo.

Agregaron que el artículo 441 del Código de Comercio dice que la omisión de cualquiera de las solemnidades del artículo 440 produce nulidad y que los accionistas que directa o indirectamente tomaron parte en la administración de la Sociedad, serán considerados socios colectivos, y como tales responderán solidariamente de las obligaciones contraídas a favor de terceros. Por consiguiente, siendo nula la sociedad, debían responder los accionistas directores que contrataron con el Banco.

Por estos fundamentos, pidieron los demandantes que en definitiva se declara que era nula la sociedad demandada y que los señores Fischer, Herman, Browne y Vorwerk y Cía. debían ser considerados como socios colectivos, y responder como codeudores solidarios de la obligación hipotecaria contraída con el Banco Chileno Garantizador de Valores en 1907 y del pagaré de 1914.

Los demandados Fábrica Nacional de Cemento La Cruz, Vorwerk y Cía., don John C. Fischer, don Carlos Hermann y don Luis E. Browne contestaron separadamente la demanda. Negaron los hechos referentes al cumplimiento tardío de las solemnidades legales en que el Banco fundó su demanda de nulidad, los cuales, con arreglo a la ley, el demandante debería probar fehacientemente. Dijeron que el plazo de treinta días del artículo 440 no se aplica a la fijación de carteles y publicación de avisos sino que únicamente a la inscripción en el Registro de Comercio que es la primera de las solemnidades establecidas en dicho artículo y para llegar a esta conclusión hicieron un estudio legal, histórico y gramatical de las diversas disposiciones contenidas en el artículo 440 del Código de Comercio.

Expresaron también que el artículo 441 del Código de Comercio señala la sanción de nulidad para la omisión de cualquiera de las solemnidades del artículo 440 y que como el Banco ha reconocido que esas solemnidades, aunque fuera de plazo, fueron totalmente cumplidas, no ha existido, según los demandados, la omisión que autorizaría la declaración de nulidad.

Se recibió la causa a prueba y se rindió la documental.

El Juez del 4.o Juzgado Civil de Santiago, don Fernando Santa María, dictó la sentencia que rola a fojas 242, con fecha 26 de Abril de 1922, en la cual declaró que había lugar a la demanda en todas sus partes, y, en consecuencia: 1.o Que era nula la sociedad anónima denominada "Fábrica Nacional de Cemento La Cruz", formada por escritura pública de 6 de Setiembre de 1902; y 2.o que sus directores señores John Fischer, Vorwerk y Cía., Luis E. Browne y Carlos Hermann debían responder solidariamente al Banco Garantizador de Valores de las obligaciones contraídas por la Sociedad de hecho, en la escritura de mutuo de fecha 23 de Julio de 1907. Eximió a los litigantes del pago de costas por haber tenido motivos plausibles para litigar.

Con fecha 28 de Diciembre de 1922 una sala de la Corte de Apelaciones de Santiago, compuesta por los Ministros señores Abel Maldonado, J. Guillermo Mackay y Franklin Quezada, conociendo del recurso, dictó la sentencia que rola a fojas 350, en la que revocó la sentencia apelada y declaró que no había lugar en ninguna de sus partes a la demanda de fojas 4.

Contra esta sentencia los liquidadores del Banco Garantizador de Valores anunciaron recursos de casación en la forma y en el fondo. Sólo formalizó el Banco este último recurso.

Considerando:

1.o Que en el artículo 440 del Código de Comercio se establecen como solemnidades para la constitución de las sociedades anónimas primeramente que el decreto supremo que concede la autorización, la escritura y estatutos sociales sean inscritos en el Registro de Comercio correspondiente, y en seguida que también sean esos documentos fijados en la Secretaría judicial respectiva y publicados en un periódico departamental o en parajes públicos, y, dada la redacción y orden de los períodos en que dicha disposición se expresa, puede afirmarse que el tenor gramatical del artículo 440 no es claro, como se pretende por los recurrentes en el sentido de que dentro del plazo de treinta días establecido en su primera parte haya necesariamente de cumplirse no sólo con la solemnidad de la inscripción en el Registro de Comercio, que es la primera mencionada, sino también con las solemnidades restantes, pues es realidad su tenor literal es dudoso en el sentido indicado;

2.o Que examinando el contexto del artículo 440 del Código de Comercio para ilustrar su sentido, se ve que después de establecer dicho artículo que dentro de los treinta días siguientes a la fecha del decreto de autorización sean inscritos el decreto, la escritura y los estatutos sociales en el Registro de Comercio, inscripción que es la primera de las solemnidades mencionadas, agrega que estos documentos también serán fijados y publicados íntegramente "en los lugares, en la forma y por el tiempo que designa el artículo 355", artículo que determina que esta fijación se hará por treinta días en la Secretaría Judicial y dicha publicación por cinco veces en un periódico del departamento debiendo estas diligencias efectuarse en cada paraje de la República en que haya de abrirse casas de comercio por lo menos quince días antes de abrirlas, lo que permite afirmar que el tenor literal del mencionado artículo 440 puede ser interpretado, sin contradicción con su contexto, en el sentido de que en lo que respecta a esa fijación y publicación, son las enunciadas disposiciones del artículo 355 del mismo Código a que se refiere el artículo 440 las únicas que deben regir respecto a su forma y tiempo y que no se aplica a la vez al cumplimiento de estas solemnidades el plazo de los treinta días establecidos para efectuar la inscripción en el Registro de Comercio de que habla la primera parte del mencionado artículo 440.

3.o Que una inteligencia diversa de la indicada en el considerando anterior llevaría a suponer que el legislador habría hecho obligatoria una solemnidad que precisamente durante varios de los años que siguieron a la promulgación del Código de Comercio, y en muchas ocasiones posteriores y aún contemporáneas, habría sido imposible de cumplir en ciertas regiones apartadas geográficamente de la la capital de la República, como Punta Arenas, por ejemplo, que estaba comunicada con la capital únicamente por un correo cada dos meses en los años siguientes a la promulgación del Código y lo ha estado posteriormente a veces sólo por un correo cada un mes, plazo al que hay que agregar la duración del trayecto marítimo, no inferior por lo general a quince días, lo que no habría permitido en esas circunstancias, publicar allí, como domicilio legal, dentro de los treinta días siguientes a la fecha del decreto supremo, los documentos constitutivos de una sociedad anónima autorizada con alguna anticipación a la salida a veces incierta de un vapor, por las diez veces que fijaba el Código de Comercio anteriormente y ni aún por las cinco veces que ahora establece.

4.o Que el espíritu del legislador de no hacer obligatorio el plazo de treinta días sino para la inscripción en el Registro de Comercio aparece de manifiesto si se considera que, de acuerdo con la redacción del artículo 440 del Código de Comercio, se encuentran en la misma situación legal, para los efectos de dicho plazo, tanto la fijación de carteles en la Secretaría Judicial respectiva, como la publicación en los periódicos del domicilio social, pues ambas solemnidades están designadas conjuntamente en el segundo de los períodos del mencionado artículo, cuando dice que los documentos constitutivos de la sociedad serán "fijados" y publicados íntegramente en los lugares, en la forma y por el tiempo que designa el artículo 355", y como dichos carteles habían de ser fijados en la Secretaría del Juzgado respectivo durante tres meses, de acuerdo con los términos en que fué promulgado el artículo 440 del Código de Comercio, es evidente que no podía aplicarse a estas solemnidades la obligación de darle debido cumplimiento dentro de los treinta días siguientes a la fecha del decreto supremo, pues dentro de estos treinta días no es posible cumplir ni siquiera la fijación por treinta días actualmente vigente desde la reforma de 1898, en ningún Juzgado departamental situado a más de un día de la capital, lo que demostraría que el plazo de treinta días sólo rige para efectuar dentro de él la inscripción en el Registro de Comercio.

5.o Que aúnque los recurrentes, de acuerdo con los fundamentos de la sentencia de primera instancia, pretenden que el legislador sólo ha querido ordenar en el artículo 440 del Código de Comercio que las solemnidades de fijación y publicación inicien dentro del plazo de treinta días, esta norma a que procuran ajustarse por lo general en la práctica las sociedades anónimas, por razonable y acomodaticia que sea, no tiene fundamento en la letra de la disposición que se pretende hacer aplicable, ya que el contexto de dicho artículo 440 no contiene, en lo referente al plazo, ninguna palabra que permita considerarlo como un plazo destinado a iniciar el cumplimiento de alguna solemnidad, y ya en el carácter de simple interpretación del espíritu de la ley, parecería aún estar en contradicción con su texto pues es evidente que si para las solemnidades en cuestión rigiera efectivamente, como se pretende, la obligación de darles cumplimiento dentro de los treinta días siguientes a la fecha del decreto supremo, no estaría literal y estrictamente cumplidas dichas solemnidades si se efectuara fuera de los treinta días una parte integrante y necesaria de ellas.

6.o Que tratándose de ciudades muy apartadas de la capital, destinadas a ser domicilio legal de una sociedad anónima, puede asegurarse que en los años siguientes a la promulgación del Código, no habría podido ni iniciarse allí a veces la publicación de los documentos sociales, dentro del plazo de treinta días contados desde la fecha de la autorización suprema, como se pretende en la interpretación anterior, ya que a las razones de distanciamiento geográfico, carencia de ferrocarriles y escasas comunicaciones marítimas mencionadas en el considerando 3.o puede añadirse la circunstancia muy general en aquella época de que los periódicos departamentales en que según dicho Código ha de hacerse la publicación, no aparecieran diariamente en muchas ciudades de Chile sino unas pocas veces al mes, lo que retardaba aún más el cumplimiento de esta solemnidad.

7.o Que la doctrina establecida por la sentencia de la Corte de Apelaciones de Santiago que motiva este recurso según la cual no es forzoso legalmente que la fijación y la publicación de los documentos constitutivos de una sociedad anónima sea hecho dentro de los treinta días siguientes a la fecha del decreto supremo que la autoriza, se armoniza con el espíritu de la legislación que manifiestamente no estableció como obligatorio dicho plazo para la publicación de dichos documentos en el "Diario Oficial" y en el Boletín de las Leyes y Decretos del Gobierno, a pesar de que esta publicidad, por ser hecha en un periódico determinado de antemano y de carácter oficial, y que es la única que exige la legislación moderna en otros países como garantía comercial, es de mucho mayor importancia que la reproducción en un periódico indeterminado cuya elección queda al arbitrio de los gestores sociales y que puede ser de escasas o nula circulación a lo que habría que agregarse que a veces puede ser impracticable no sólo por las razones de distancia geográfica que se han dicho, sino porque la inserción en un periódico privado queda sujeta en la práctica a la voluntad o imposibilidad en que se pueden encontrar los pequeños editores departamentales de efectuarla rigurosamente en el plazo en cuestión.

8.o Que considerando en igual situación la publicación en un periódico particular y la publicación en el Diario Oficial, y siendo aplicable a aquella publicidad como a ésta la disposición del artículo 441 del Código de Comercio que prescribe en su inciso 1.o que "la omisión de la escritura social o la de cualquiera de las solemnidades establecidas en los artículos 427 y 440 produce nulidad", con ello ya tiene la falta de publicación la sanción más eficaz que la ley puede establecer en beneficio de terceros, lo que lleva a no retardar su cumplimiento, pues sin efectuarla son nulos los actos sociales, sanción que se encuentra reforzada por la disposición del artículo 358, aplicable a las sociedades anónimas y que determina que el vicio de nulidad no se purga por el cumplimiento tardío de la solemnidad como sería el publicar la escritura social en el Diario Oficial o en un periódico de la localidad después de efectuados los actos ya afectos de nulidad;

9.o Que el temor de que no se cumpla con la obligación de efectuar ambas publicaciones queda aun más eficazmente alejado con la disposición del inciso 2.o del artículo 441 que establece en resguardo de los intereses generales que los administradores que contraigan obligaciones a nombre de una sociedad anónima, sin que se hubieren cumplido dichas solemnidades, responderán personal y solidariamente de esas obligaciones ante terceros, pues en virtud de esta grave responsabilidad legal son los mismos organizadores y gestores de la Sociedad Anónima los más interesados en la inmediata publicación de los documentos sociales;

10.o Que un régimen según el cual la publicación en un periódico departamental es solemnidad esencial sin estar sujeta a plazo su cumplimiento, régimen que es análogo al de la inscripción en el Registro Conservador para la tradición del dominio de los bienes raíces y para la constitución de hipotecas, que no está sujeta a plazo y es sin embargo requisito esencial para la validez de esos actos, es, en el caso de constitución de una sociedad anónima, el que da origen a menos perturbaciones comerciales y no acarrea perjuicio alguno a terceros, pues éstos tienen además de la responsabilidad del capital de la sociedad anónima, la responsabilidad personal y solidaria de los administradores en el caso de que se hubiere contraído una obligación antes de la publicación en un periódico departamental, lo que sería tan fácil de controlar por los asociados como hoy día lo es comprobar la publicación en el Diario Oficial y en el Boletín de las Leyes, publicidad que es tan esencial como aquella, según el inciso 1.o del artículo 441 del Código de Comercio, y que como se ha dicho no tienen para realizarse plazo alguno establecido por el Código;

11.o Que de la historia fidedigna de las disposiciones legales sobre sociedades anónimas se deduce que existió el propósito expreso de conservar en el Código de Comercio el régimen establecido sobre el particular en la ley de 8 de Noviembre de 1854 sobre sociedades anónimas que exigía como requisito indispensable la publicidad de los documentos sociales bajo pena de nulidad, sin determinar, sin embargo, plazo para efectuar dicha publicación, pues ni aún se creyó necesario dictar el reglamento que podía haberlo establecido. "Esta ley—decía a este respecto el Mensaje del Presidente de la República de presentación del Código de Comercio en 1865, refiriéndose a la ley del 54 que había regido en esa forma los diez años precedentes sin someter a fecha determinada la publicación en la prensa—tiene a su favor la práctica de algunos años y se ha creído conveniente mantener su letra y su espíritu en toda su extensión";

12.o Que este espíritu que anima a la legislación comercial del país desde antes de la vigencia del Código de Comercio es el mismo que aparece de manifiesto en la reciente ley de 14 de Marzo de 1923 sobre sociedades con responsabilidad limitada que adoptó, simplificándolas, para grupos no superiores a cincuenta accionistas, las bases comerciales de las sociedades anónimas y que no señala sin embargo como obligatoria ninguna fecha relacionada con la escritura social para efectuar la publicación de ella en un periódico departamental sino que se refiere únicamente a lo establecido en el artículo 355 del Código de Comercio pena de nulidad y de responsabilidad personal solidaria de los socios fundadores si la escritura social no ha sido publicada y que para la inserción en el Diario Oficial sólo establece que se haga en el mismo mes en que los interesados la hayan efectuado en uno de los diarios departamentales;

13.o Que en vista de las anteriores consideraciones sobre el contexto, historia y espíritu de la legislación, corresponde interpretar el tenor dudoso del artículo 440 del Código de Comercio en la única forma en que las disposiciones de dicho artículo, de acuerdo con la equidad natural y con las seguridades comerciales que el legislador persigue, han tenido y tienen la posibilidad de ser cumplidas en toda circunstancia y en cualquier punto del territorio de la República, esto es, en el sentido de que las solemnidades de fijación de carteles judiciales y de publicación en un periódico departamental, aunque sean requisitos esenciales para la constitución de una sociedad anónima, so pena de nulidad de lo contratado y de la responsabilidad personal de los gestores a favor de terceros, no es forzoso que sean efectuadas dentro del plazo fatal de treinta días contados desde la fecha de la autorización suprema;

14.o Que teniendo éste como el genuino sentido de la disposición citada, es inoficioso entrar a considerar las restantes causales de casación relacionadas con la prueba que pueda haberse rendido sobre el hecho de que dicha fijación y publicación se haya hecho fuera del mencionado plazo.

Por estos fundamentos y de conformidad también con lo dispuesto en los artículos 19, 22, 24 del Código Civil, 940, 979, 960 del Código de Procedimiento Civil se declara que no ha lugar al recurso de casación en el fondo interpuesto por los liquidadores del Banco Garantizador de Valores contra la sentencia de la Corte de Apelaciones de fojas 350 de fecha 28 de Diciembre de 1922, con costas en que se condena solidariamente al recurrente y al abogado patrocinante del recurso.

Aplíquese a beneficio fiscal la cantidad consignada según la boleta número 001632 corriente a fojas 266.

Comuníquese al Tribunal de Cuentas y a la Tesorería Fiscal de Santiago.

Acordada contra el voto de los señores Ministros Bezanilla Silva y Donoso, quienes, aceptando plenamente las consideraciones que aducen los párrafos 4.o a 12.o inclusives, capítulo tercero, Segunda parte del Informe en Derecho acompañado a fojas 435 por el Banco recurrente, fueron de parecer que se acogiera el fundamento de la casación derivado de la infracción del artículo 440 del Código de Comercio, y que el Tribunal se pronunciara, consiguientemente, acerca de los demás puntos para declarar en definitiva lo que correspondiese, sea en orden a la casación de oficio en la forma por defectos de consideración o apreciación de prueba, sea en orden al recurso mismo de la casación en el fondo.

Respecto a la parte final de este voto disidente la mayoría se atiene a lo expresado en el considerando 14.o de este fallo.

Publíquese. Reemplácese el papel y devuélvanse.

Redacción del abogado integrante señor Salas Edwards.—**Braulio Moreno.—Víctor Risopatrón.—A. Bezanilla Silva.—Fermín Donoso Grille.—Ricardo Anguita.—A. M. de la Fuente.—Ricardo Salas Ed.**—Proveído por la Excma. Corte Suprema.—**Luis Larraín C.**"

Alegaron contra el recurso los abogados don Carlos Johnson y don Arturo Alessandri Rodríguez.

MOVIMIENTO HABIDO EN 12 DE AGOSTO DE 1924

Corte Suprema

Cuenta General

2. Luis H. Latrille con Eduardo Vergara Cornejo y otros, pendiente.

Las demás no vistas.

Alegaron: don Teodoberto Alvarez, por el recurso y don Manuel A. Maira, contra el recurso, y quedó pendiente.

Falladas de acuerdo

Julián García Gil con Manuel Lavín, sin lugar fondo; redactor señor Cisternas.

Contra Ernesto Vásquez y otro, sin lugar forma; red. señor Donoso, y

Contra Elías Rebolledo y Manuel Arriagada, sin lugar fondo.

Borrador de sentencia

El señor Anguita entregó en la causa de Zúñiga con Behm.

Corte de Apelaciones

1.a Sala

Martes 12.—Relator señor González Campos

1. Recusación señor Juez Letrado don Miguel Barros por don Luis A. Hernández, sin lugar.

2. Benito Ramos y otros contra Aniceto Valenzuela, suspendidos efectos.

Agregada: J. Aguilera O., confirmada.

Secretario, el señor Fabres.

Alegaron: don Francisco A. Figueroa con don Samuel Gajardo; en la 1.a: don Uldaricio López con don Víctor Vergara en la 2.a

De acuerdo: Contra D. Rubio, casada; contra F. Montalbán, id.; contra A. Tordecillas, confirmada.

SEGUNDA SALA

Relator señor Bernales

De la tabla de ayer no se vió ninguna.

Acuerdo: Después de terminados los alegatos, la pendiente N.os 1 y 2 del Lunes, Montt con Montt.

Fallada de acuerdo: Rosa Amalia Chacón con Guillermo Avila.

Alegaron: En la continuación del Lunes, don Raimundo del Río con don Juan Esteban Montero.

TERCERA SALA

Martes 12.—Señor Varas O.

2. Sumario por muerte de José Luis Sandoval, aprobada; 3. Contra Julio Neira, confirmada; 4. Contra Segundo Teroba y otros, aprobada; 10. Abel Saavedra con Miguel Masbernat, confirmada; 11. Juan F. Henríquez con Camilo Rochil, confirmada; 13. Jorge Wilson con Manuel García, confirmada; 14. Jorge Wilson con Evaristo Ríos, confirmada.

De acuerdo: Castagneto con Koster y Hense, fallada; Bandach contra Salinas, revocada.

Secretario, el señor Alcalde.

Alegaron: Don Franklin Otero, por la revocación, en la 5.a; don Benjamín de la Barra, por id., en la 10; don Jorge Wilson, por la confirmación, en la 13 y 14; don Benjamín de la Barra con don Jorge Wilson, en la 18.

Cuarta Sala

Relator, señor Mac-Iver

1 Sumario por evasión de Segundo Yáñez, confirmada y aprobada; 2 Higinio González, avalúo, confirmada con declaración; 3 Nemesio 2.o Olave y otros con Ferrocarriles del Estado, sin Tribunal; 7 Comunidad liquidadora de Pellahuén con Concurso Gervasio Alarcón, pendiente; 9 Oscar Hochfalber con Natalio Pérsico, confirmada; 10 Manuel Alvarez con Rafael Medina, confirmada con declaración.

No vistas las demás.

Alegaron:

En la 2.a, don Higinio González como parte, con don Humberto Gacitúa.

En la 7.a, don Tomás Ramírez F. con don Arturo Yávar.

En la 9.a, don Nicanor Elgueta, confirmando.

En la 10, don Alberto Sepúlveda con don Luis del Río.

Réclame

BARATURA

Perfección. Duración Comodidad.

LA FLOR DEL DIA

SAN ANTONIO 98, ESQUINA MONEDA

NIO

Calentadores de Baño

A PARAFINA

A GAS

A LEÑA

TODOS IGUALMENTE BUENOS

Pídalos a

Santiago Webb & Co.

ESTADO 156 - 170

CASILLA 1767. — TEL. INGLES 3176-3177.

Gran REALIZACION de Cortes de Casimires

La Casa MATEO DELPORTE

avisa a su distinguida clientela que durante el día de hoy y mañana hará una realización extraordinaria de cortes de casimir para trajes de caballeros

¡APROVECHAR ESTA UNICA OPORTUNIDAD!

n lindo corte de tres metros de casimir importado, de fantasía, en $ 90 y $ 75 -- Sólo HOY y Mañana

n la Sección Nacionales se realizarán también varios lotes

ROSAS 1260, entre Morandé y Teatinos

EXPOSICION CLASICA DE AVICULTURA

ORGANIZADA POR LA UNION CHILENA DE AVICULTURA

Se inaugurará el 5 de Setiembre

La Exposición clásica de avicultura que anualmente y con éxito cada vez mayor, viene organizando la Asociación Chilena de Avicultores, ha despertado entre los criadores de aves de todo el país, así como en el comercio de maquinarias e implementos avícolas, un grande entusiasmo por el anuncio de la p xima Exposición que organiza la referida Asociación, y cuya apertura está determinada para el día 5 de Setiembre próximo en esta capital.

Todo nuevo concurso despierta entre los que se dedican en nuestro país a esta importante rama de la industria, un creciente interés por presentar en estas justas los mejores exponentes de las aves de la raza que crían y que son de su predilección, y es por este motivo que las exposiciones que organiza la Asociación Chilena de Avicultores han logrado, así por el número de inscritos como por la calidad de ellos, constituir sin duda alguna un motivo de legítimo orgullo para sus organizadores, que llevados de un inusitado entusiasmo, no han omitido sacrificios para llevar a buen término la Exposición de que nos referimos, y la que demostrará el adelanto creciente de la avicultura nacional.

El directorio de la Asociación tiene particular interés en que concurran a esta Exposición, no solamente los socios de la institución, sino también todo criador o aficionado que tenga productos de gran clase y que sean dignos de poder figurar en torneos de esta índole, y desde luego agradecerá que concurran a la Exposición de Setiembre próximo, y nos pide también advertir a los interesados que deben apresurarse a efectuar las inscripciones a la brevedad posible, pues debiendo preparar el catálogo con la debida anticipación, las inscripciones se cerrarán impostergablemente el 19 del presente. Por este motivo se hace indispensable que los interesados pasen a la oficina de la Asociación, Huérfanos 1059, oficina 5, a solicitar los reglamentos y boletas de inscripción como igualmente todo dato que deseen. Los interesados que no puedan hacerlo personalmente, pueden solicitarlo por escrito a la secretaría de la Asociación, casilla 2382.

ALMACEN MUY CENTRAL

con trastienda, luz eléctrica, agua, lavatorio y W. C., arriéndase en **SAN ANTONIO 580**

Tratar en el 590.

ARQUITECTOS, CONTRATISTAS Y PROPIETARIOS

economizará dinero y tiempo comprando lindos PAPELES PINTADOS, a precio de fábrica, en la

"CASA PINCHON"

Moneda 863, entre Estado y San Antonio

EJERCITO Y ARMADA

MEDALLA AL MERITO.— Se le concedió al mayor d ' Ejército Brasileño, señor Almerio do Moura.

POLVORINES DE BAJUCO.— A mediodía de ayer, el Ministro de la Guerra señor Mora, acompañado de los miembros de la comisión de Guerra y del sub-secretario señor Vigorena, visitó estos Polvorines, recorriendo todo el recinto militar y visitando los sitios donde se efectuarán las nuevas construcciones de esta repartición.

Esta visita tenía por objeto que los miembros de la comisión indicada se impusieran de las necesidades de este Departamento Militar, a fin de ajitar el despacho del proyecto que concede fondos para reconstruirlo.

REORGANIZACION DEL EJERCITO.— Hoy llegarán a la capital, de regreso de su jira al Norte, el Inspector General de Ejército, señor Luis Altamirano, el jefe del Estado Mayor General, señor Brieba, coronel señor López, comandante señor Cortés y demás ayudantes.

Como lo indicamos, estos jefes fueron al Norte, a imponerse de la forma en que se había dado cumplimiento al decreto que dispuso la reorganización del Ejército.

EL VETERINARIO FRANCES M. DELESSEAU. — Que se encuentra de paso en Chile, dictará mañana una conferencia en la Quinta Normal, una interesante conferencia sobre los servicios de veterinaria en tiempo d guerra y en la paz y forma práctica de tratar las enfermedades infeccionasas en el ganado en campaña.

LA REVISTA MILITAR EN HONOR DEL PRINCIPE HUMBERTO. Hoy, a las 11 A. M., se reunirán con el jefe de la División, general Dartnell, los jefes de Brigadas y un miembro de la Comisión encargada de los festejos en honor del Príncipe heredero de Italia, para tratar sobre la revista militar que se hará en honor del Príncipe Humberto y fijar la fecha en que debe efectuar la revista preparatoria.

ASCENSOS EN LA ARMADA.— A capitán de fragata se ascendió a los de corbeta señores Ignacio Serrano Huidobro y Agustín Prat, y a capitanes de corbeta a los tenientes primero los señores Luis Gastón Neff y Luis Bahamondes T.

CONFERENCIA SOBRE VETERINARI.— El capitán González dictó aye una conferencia sobre esta materia, en el Estado Mayor General.

EL JEFE DE LA DIVISION GENERAL DARTNELL.— Irá en los primeros días de Setiembre, a visitar las tropas del Norte.

SE HAN DESTINADO.— Tenientes Humberto Fuenzalida, a la Comandancia General de Armas de Curicó y José M. Santa Cruz, al Grupo Andin N.o 2 "General Escala" y los capitanes: David Bary, a la Sección Confidencial del Ministerio de la Guerra; Rubén Urrutia, al Tacna y Eduardo García, al Comando del Tren N.o 2.

HISTORIA MILITAR DE CHILE. —El capitán Rafael Poblete colaborará 1. confección de esta obra que prepara el coronel asimilao señor Guillermod Eckdall.

EL PROYECTO RETIRO DEL EJERCITO Y L AMARINA.— El Ministro de Guerra señor Gaspar Mora, se encuentra empeñado en el estudio de este proyecto. En la actualidad se ocupa en equiparar el retiro de los oficiales del Ejército con de la Armada.

ECONOMIAS EN LOS SERVICIOS DEL EJERCITO.— En la actualidad, algunos generales se encuentran ocupados en la redacción de minutos sobre las economías que pueden introducirse en los servicios de la institución, para presentarlas al Ministro señor Mora, a fin de redactar un proyecto sobe las ecornomías que puedan hacerse sin resentir los servicios militares.

GRAN REMEDIO UNIVERSAL NITRO - OZONA

Lowe-Weissflog, el único comprobado por medio de la radiografía, que cura tuberculosis (tisis). Pruebas a la vista. Afamado desde 1881, cura radicalmente hígado, riñones, estómago, pulmonía, bronquitis, asma, hipertrofia, diabetes, albuminuria, reumatismo, hidropesía, apoplegía, anemia, catarro intestinal, disentería, apendicitis, peritonitis, almorranas, fístulas furunculosas, enfermedades piel, sangre, enfermedades secretas. Prodigioso en aneurisma, en enfermedades corazón, cerebro, vista, espina dorsal, etc. Viruela, peste negra, hemorragia, peste bubónica, tifus, pe e y fiebres en general son vencidas a las pocas horas con repetidos lavados intestinales y tomas. Igual tratamiento para demás enfermedades. Catecismo Nitro-Ozona consúltelo todo enfermo, sea cual fuese el mal, encontrará el medio seguro de sanar radicalmente. Remítesele gratis a quien lo pida. Luis Lowe. Claras 149. Teléfono 1830, Casilla 32.—Droguería Daube y Boticas.

EL RETIRO DEL CORONE AHUMADA DE LA ELA MILITAR.— Informamos que este jefe se había retirado de la Dirección de esta Escuela, por motivos de salud.

Con este motivo, el Ministro de la Guerra, señor Mora, le ha dirigido una atenta comunicación, lamentando su retiro de estos servicios qu tanto le deben en su progreso.

EL CRUCERO "BLANCO ENCALADA".— El 15 del presente mes irá a Punta Arenas el crucero "Blanco Encalada", desde Valparaíso, a fin de continuar la instrucción de [illegible]

..COMISION LIQUIDADORA DE RECOMPENSAS A LOS SERVIDORES DE LA GUERRA DE 1879-84.—A los siguientes expedientes se les ha dado la tramitación que se indica:

Al archivo del Ministerio de Guerra: Cornejo R. Bonifacio, 9745; Cárdenas Marcelino, 9744; Gómez Rodríguez Andrés, 9747; González Cepeda Francisco, 9366; Iluffi Ríos Ismael, 9769; Jorquera Sánchez Manuel Francisco, 9759; López Soto José Miguel, 9750; López Sepúlveda Juan, 7212; Muñoz Juan O., 9753; Ojeda Pérez Juan, 9382; Pezoa Boris José Albino, 9757; Padilla S José Nieves, 9758; Quiroz Valenzuela Vicente, 9772; Silva Bascur J. Prudencio, 9761; Silva Martínez Juan, 9774; Silva Labraña Juan de Diós, 9762; Vásquez Novoa Severino, 9763; Vivanco Beroiza Remigio, 9764.

A la Comandancia General de Armas de Copiapó: García Martínez Manuel A., 9746.

A la Comandancia General de Armas de Valparaíso: Arce González José Efraín, 8164; Ortega Jerez Vicente, 9259.

A la Comandancia General de Armas de Santiago: Avilez Valenzuela Luis, 9775; Barrera Melo Roberto, 5049; Campos Mancilla Pedro, 5203; Olivares Olguín Nicanor, 9771; Urbina Valencia Ezequiel, 8846.

A la Comandancia de Armas de Melipilla: Silva Augusto Valencia, 8580.

A la Comandancia de Armas de Rengo: Riveros López Salustio, 9303.

A la Comandancia General de Armas de Curicó: Rodríguez Morales Juan Pablo, 8490.

A la Comandancia de Armas de Santa Cruz: Cádiz Carrasco José Santos, 6026.

A la Comandancia General de Armas de Talca: Rojas Aravena José Santos, 7690.

A la Comandancia de Armas de Curepto: Gómez González Crisólogo, 9748.

A la Comandancia General de Armas de Los Angeles: Oviedo Ramos Eleuterio, 9755.

A la Comandancia de Armas de Pitrufquén: Parra Marchant Eusebio, 9759.

Vigile Vd.

todo trastorno del aparato urinario, molestias acostumbran a ser al princi nificantes y pasan desapercibidas, adelante ocasionan insufribles torme dolencia de las vías urinarias descuid tiempo, constituye en la vejez un horrib

Todas estas molestias podrán ser eficazmente mediante las

Tabletas "Bayer" de He

El nombre "Bayer" es una gara bondad y legitimidad.

Todos los productos legítimos "BAYE llo de garantía de color amarillo. Recháce llos productos que no tengan este requisi

CULTO

JUBILEO CIRCULANTE

Agosto, Miércoles 13: último día en el templo de la Asunción, Avenida Vicuña Mackenna 61. En la mañana, misa cantada y queda todo el día expuesta S. Divina Majestad. En la tarde, rosario, letanías a María Inmaculada, salve, letanías de todos los santos, procesión, bendición con el Santísimo Sacramento y reserva.

El jubileo circulante corresponde los días 14, 15 y 16 a la iglesia de Santo Domingo, calle de Santo Domingo 961, y los días 17, 18 y 19 a la de Santa Filomena, calle Santa Filomena 357.

Santos: Juan Berchmans, Hipólito y Casiano.

Vigilia de la Asunción: Abstinencia el Jueves 14, vigilia de la Asunción, abstinencia. La prohibición de promiscuar quedó abolida por el nuevo Código de S. S. Benedicto XV.

Agustinas de la Asunción, Lourdes frente a la Gruta: Fiesta solemne con sermón el 15, día de la Asunción de María Inmaculada, patrona de la Orden de las Agustinas de la Asunción. Queda todo el día expuesta S. Divina Majestad. En la tarde, rosario, letanías, salve, plegarias y súplicas, bendición con el Santísimo Sacramento y reserva. En este día se gana en esta iglesia el jubileo del Tránsito.

Día Mariano: El Viernes 15, fiesta de la Asunción de María Inmaculada, se verificarán las solemnidades con que todas las congregaciones de María Inmaculada de esta capital celebran el Día Mariano. misa y comunión a las 9 A. M. para las congregaciones de los hombres, en la iglesia de San Ignacio y para las femeninas en el Salvador. En el Colegio de San Ignacio, en el salón de honor, se efectuará una gran asamblea a las 9.30 P. M. Harán uso de la palabra el R. P. Correa, director de la Congregación, mayor de María Imanculada y San Luis; la señora Mercedes Santa Cruz Wilson de Vergara, presidenta de las Hijas de María del Sagrado Corazón, a nombre de las congregaciones femeninas, y don José María Pineda, en representación de las Congregaciones Marianas de Valparaíso.

Hora Santa: El directorio nacional de la Asociación de la Juventud Católica Femenina invita a todos los jóvenes católicos del país a unirse en una comunión general y una hora santa, el Miércoles 13 del presente, rogando a Dios

por una inten
será predicad
plo Votivo
y Rvdmo. O
Edwards, de
Jubileo del
sia del Salva
conferencias
fieles al jubil
tinúan a las
Pbro. don Pe
Novena a S
fiesta con ser
Santa Filome
na 357, el Lu
Espíritu Sa
zando la nove
fiesta mayor,
Sagrario, Pl
9.30 y 11, en
el Evangelio
piedad, rosari
súplicas.
En la Reco
reza la novena
losa.
San Agusti
comunidades y
la novena al
sia, San Agu
Novena a N
Tránsito: Se
la Asunción;
de 10; Agust
Miércoles 1
de Nuestra
José y Santa
garías. En la
nías y salve.
Santo Dom
y monasterio
Santa Rosa d

EL GRAN

Bührle v.

TEATRO

1,00

patas álamo

$ 2.50 JUE

DOM

PRIMAVERA 1924

GRANDIOSA EXPOSICION DE NOVEDADES

Con el éxito de todos los años se inició la exhibición de las PRIMERAS NOVEDADES para señoras, que GATH & CHAVES ha recibido de París por los últimos vapores.

Hermosísimos modelos en trajes, vestidos, salidas de teatro, sombreros adornados, etc.

SALONES DEL 3.er PISO

A Precios Rebajados

Ofrecemos en muchos de nuestros Departamentos una importante serie de

Artículos Importados

Pídalos usted

Ultima realización de los SALDOS de Invierno en

Confección Señoras, Modas y Confección Niñas

Pieles y otros artículos a precios muy reducidos.

Gath & Chaves, Ltd

EMPLAST POROSOS D ALLCOC

Fundada 1847.

El Remedio Externo Mejor del Mundo.

En Toses, Resfriados y Debilidad Pulmonar, el Emplasto, Allcock sirve tanto de preventivo como de remedio. Evita que los resfriados se arraiguen.

El Reumatism se alivia co Los atletas y Dolor

El emplasto Allcock es el original y genuino empl un remedio de eficacia probada que se vende en en cualquier parte del mundo civilizado. Aplíquese en la parte donde se sienta

Píldoras de Brand

El Gran Purificador de la sangre y Tónico. Para el Estreñimiento, Biliosidad, Dolor de Cabeza, Vahidos, Indigestión, etc.— Puramente Vegetales. No son genuinas si no están en cajas de lata.

Aceite DE LINAZA "ZORRO

Genuinamente Inglés Marca

"Ajicito" confiesa ante el juez haber asesinado al cabo Venegas porque éste le tenía inquina

YER DECLARAN OCHO PERSONAS ANTE EL MAGISTRADO QUE INICIO EL SUMARIO, TODAS LAS CUALES RECONOCIERON EN EL DETENIDO AL MALHECHOR QUE TENIA ALARMADA ESA COMARCA

E ORDENA EL TRASLADO DEL REO A QUILLOTA, A FIN DE QUE INGRESE A LA CARCEL DE ESA CIUDAD

aprehensión de Augusto Saa- Alamos, alias "El Ajicito", ntinuado preocupando la atenel público, n sólo de Santiago, que también de la povincia de raíso ya que los crímenes coos por este individuo fueron ados en ambas partes.

o lo informamos en nuestra edición, los carabineros que aron esta pesquisa han contiadelantando las investigacioon el objeto de acumular las s necesarias que confirmarán aves cargos que se le hacen. el día de ayer hubo impornovedades, entre ellas la inidel sumario de parte del Llay-Llay, la confesión del uien expuso ante este magisla forma cómo llevó a cabo men.

UGA QUE FRACASA

o ya lo hemos dicho, el dese halla detenido en el l de Carabineros, instalado en ndo Las Palmas, y donde está lado por varios soldados.

la madrugada de ayer, "El " solicitó permiso para efecuera del Cuartel una diligengente y salió acompañado de rabinero.

vechando la oscuridad de la pretendió escaparse empren- l carrera, pero el carabineuió tras él logrando darle altras breves momentos.

poder sujetar al reo se vió lo a sostener con él una verlucha, cayendo ambos al sueo como la ausencia causara inquietud, salió del Cuartel arabinero, quien ayudó a su ñero en esta emergencia.

intento de fuga lo hizo el n el objeto de huir y no hapresente en los momentos que se constituyera en visita.

SOMBRA SOSPECHOSA

e de la noche, un individuo hoso anduvo merodeando por dedores del cuartel, sin que s averiguar qué fines le ina ello.

ués se vino a saber que algumpañeros de "El Ajicito" preayudarlo para que se fugaque ha obligado una mayor via del reo.

a querido evitar por todos los posibles que Augusto Saavelamos compareciera ante el la iniciación del sumario, nor de que sus declaraciones comprometer a otros perso-

embargo, todos estos intentos ro, ante la vigilancia que el e señor Ossa practicó sobre nido.

JUEZ DE LLAY-LLAY

a las diez ed la mañana, el e Llay-Llay don Orozimbo n Opazo, acompañado del rio don Justino Guerra Besa, sladó al fundo Las Palmas onstituirse en el sitio del sudar comienzo a las tramitajudiciales.

a hora llamó a su presencia y a los testig s, tarea n que mpó durante varias horas.

imero en pre tarse ante el é el reo Saavedra, quien fué lo a un largo interrogatorio Ajicito" que no es un delinvulgar y por el contrario un de mucha habilidad, negó toque antes había manifestado, conocer a nadie en el fundo lmas y que nunca había sa Quillota.

Terminó asegurando que era un hombre honrado y que no sabía por qué causa lo tenían detenido los carabineros.

Terminada esta declaración, el reo se retiró para dar lugar a que se interrogara a los testigos.

DECLARAN LAS HORMAZABAL

Brígida Hormazábal, según nos manifestó después de haber sido interrogada por el juez, que había expuesto a este magistrado que el detenido era el individuo que había estado en su casa días antes del crimen y a raíz del salteo de Los Loros con el objeto de que le diera desayuno.

Como ella no tuviera dinero para hacer ese gasto, Saavedra le había dado la cantidad de tres pesos.

Más o menos lo mismo declaró Albina Hormazábal, hija de Brijida, que también reconoció al detenido.

LAS QUE PRESENCIARON EL CRIMEN

La muerte del cabo Leandro Venegas se efectuó, como ya se ha dicho tantas veces, en casa de Rita Beltrán de Videla, la que fué llamada a presencia del juez.

Esta mujer declaró que el individuo que había sido detenido por los carabineros, era el mismo que dió muerte al cabo Venegas, aunque ahora andaba con ropa distinta.

Una hijita de la Beltrán, llamada Olga Videla Beltrán, que también se hallaba en casa de su madre el día del crimen, reconoció en el acto al hechor, lo que expuso al juez señor Calderón.

Poco después declaró Alamiro Videla, marido de la Beltrán, que en el día del hecho se hallaba sepultando a una hijita suya, y quien dijo que Augusto Saavedra Alamos era el individuo que anteriormente había solicitado trabajo en la cantera y a quien no atendió a pesar de sus repetidos ruegos por tener orden estricta de su patrón en sentido contrario.

DECLARA EL SEÑOR CRISTHIAN TRAMPE

Este caballero que tiene a su cargo la explotación de las canteras de esos alrededores, expuso conocer a Augusto Saavedra Alamos, como individuo que en los días del crimen fué a solicitarle trabajo.

Agregó que no había accedido a la petición del detenido por no tener en que ocuparlo y por haberle inspirado cierta desconfianza, dando orden al mismo tiempo a sus trabajadores qut no lo atendieran.

OTRAS DECLARACIONES DE IMPORTANCIA

A continuación fué llamado a declarar el muchacho Juan Hormazábal, quien dió una larga exposición y afirmó que el detenido había estado en la casa de su abuelita Brijida Hormazábal, tal como ésta y su hija Albina lo habían ya dicho.

El mismo chiquillo sostuvo afuera del tribunal una discusión con el detenido, a quien culpó de que mentía cuando éste declaraba lo contrario y cuando decía no haberlo visto nunca.

La firmeza del muchacho en acusar al reo causó en éste cierta impresión, la que fué aumentando cuando los testigos lo inculpaban de la muerte del cabo Venegas y de otros hechos.

Silvano Ortiz, hombre serio, vecino de Vichiculén, declaró ante el juez que en los momentos en que ocurrió la muerte del cabo Venegas él había visto atravesar por un cerro a un individuo que llevaba un poncho en una mano y que era el mismo que en esos instantes se le presentaba.

Ese individuo, que era "El Ajicito" fué el único que se vió por esos contornos en los mismos instantes del crimen.

"EL AJICITO" PIDE HABLAR CON EL JUEZ

Terminadas estas declaraciones, Saavedra solicitó hablar con el juez, pues tenía cosas importantes que comunicarle.

Se accedió a esta petición, y expuso que ahora quería decir la verdad para aminorar en algo su falta ya que lo habían reconocido tantos testigos

Es verdad dijo, que yo maté al cabo Venegas y lo hice porque me tenía "inquina".

Y la "inquina" consistía en que el cabo Venegas diez meses antes lo había aprehendido, dándole algunos golpes por sorprenderlo en un salteo del cual se encuentra en libertad bajo de fianza.

A continuación, relató la forma cómo cometió el hecho a dónde había huído y reconoció la pistola que se halló en su poder como el arma que le sirvió para efectuar el asesinato

SE LE DECLARA REO

Con esta importante declaración, el juez lo declaró reo; dió por terminado el interrogatorio y dispuso que el sumario pasara a conocimiento del juez del crimen de Quillota a donde será remitido hoy.

"El Ajicito" será también trasladado a ese pueblo convenientemente custodiado por los carabineros, a fin de que ingrese a la cárcel de esa ciudad.

A ese mismo punto serán conducidas numerosas especies, entre ellas diversas llaves ganzúas dos pares de botines nuevos, un sombrero de paño, varios cortes de géneros, etc. procedentes del salteo de San Rafael, donde tomó parte activa este individuo.

También serán puestos a disposición del juzgado de Quillota, numerosos cartuchos de dinamita que se encontraron en la casa de uno en uno de los allanamientos.

HACIA LA CASA DEL CRIMEN

En la tarde, una vez terminadas estas diligencias judiciales el juez de Llay-Llay acompañado de su secretario y del teniente de carabineros señor Ossa, se trasladó a la casa en donde se cometió el crimen, con el objeto de practicar una visita ocular y para convencerse de si las declaraciones del reo estaban conformes con la realización del hecho.

Aquí pudo establecer el magistrado, que, efectivamente las declaraciones dadas por "El Ajicito" coincidían en todas sus partes con la forma cómo se verificó el homicidio del cabo Venegas.

DECLARACIONES QUE FALTAN

Por no haber llegado oportunamente, no pudieron declarar ante el juez de Llay-Llay otras personas que conocen a Saavedra como un peligroso delincuente.

Estas personas se dirigirán a Quillota con el fin de ser interrogadas por el juez de esa ciudad.

Todas estas personas manifiestan haber visto merodeando por Las Palmas al reo, quien en su primera declaración, se había mantenido insistiendo en que nunca estuvo en ese fundo.

LA ESTAFA DE LOS $ 300,000 A BALLY Ltd.

AYER SE APREHENDIO EN TALCA A ALFREDO DE CASTRO

En varias ediciones anteriores hemos dado amplias informaciones respecto a las pesquisas que se han hecho para avanzar en el sumario de la estafa a la Casa Bally Lda. por los empleados de esta firma Luis Márquez y Otto Zieffer, en una suma que se calcula igual a trescientos mil pesos.

Pues bien, hasta ahora la justicia no había aprehendido a uno de los más comprometidos en el robo.

La Sección de Seguridad, que había aprehendido a los delincuentes, seguía la pista de Alfredo de Castro, primo de Luis de Castro.

Por las investigaciones efectuadas en Santiago hace algunos días, se estableció el hecho de que Alfredo de Castro no estaba en la capital, siendo probable que hubiera ido a refugiarse en alguna ciudad del Sur.

Y allá partió uno de los mejores detectives de la Sección.

La pista algo difícil al principio, fué poco a poco aclarándose, hasta que ayer terminó con todo éxito.

En efecto, el agente don Rafael Soto, que se había hecho cargo de la pesquisa en las ciudades del Sur, detuvo a Alfredo de Castro en Talca y lo puso a disposición del Juzgado de turno de aquella ciudad.

Hoy lo conducirá a Santiago.

AMAGO DE INCENDIO

A las 9.20 A. M. de ayer se produjo un principio de incendio en Andes N.o 2135, propiedad de don Rafael Moraga.

La causa fué que se quemaron varios sacos vacíos que habían en una de las dependencias de las casas.

No se dió la alarma.

Una anciana se cayó de un tranvía

A la 1 de la tarde de ayer la anciana Custodia Aguirre de Tapia, de 70 años, domiciliada en Barrenechea 440, sufrió una caída del tranvía N.o 125 de la línea Providencia, en San Antonio al llegar a Agustinas, al tratar de descender del tranvía estando el vehículo en movimiento.

Resultó con lesiones graves.

ARTURO BÜHRLE
Y SU COMPAÑIA, MAÑANA EN EL
TEATRO SANTIAGO
CON BUONAVOGLIA

NO TIENE SUSTITUTO

La leche materna es única para criar los hijos sanos.

Si Ud., señora, se ve imposibilitada de procurar a su bebé este precioso alimento, entonces use las obleas

LACTO-PASTEUR

EN VISTA DEL ALZA DE PRECIOS

en la materia prima, para la elaboración de nuestros productos, ponemos en conocimiento de nuestros consumidores que desde esta fecha HEMOS AUMENTADO, POR AHORA, EL PRECIO DE LA CERVEZA "BARRIL" EN

5 Centavos el Litro

De manera que los precios de la cerveza BARRIL serán desde hoy en adelante los siguientes:

PILSENER .... EL LITRO .. .. $ 0.45
BOCK .... EL LITRO .. .. $ 0.45
MAERZEN y ERLANGER .... EL LITRO .... $ 0.65

Santiago, Agosto 1.o de 1924.

COMPAÑIA CERVECERIAS UNIDAS

FERASIN, EL MONSTRUO FEROZ

aprehensión por la policía. Su historia. El odioso asesinato visto ca.

ECIO OTRO "FLACO MANUEL"
s carabineros se apoderan de Augusto Saavedra, el verdadero ase- el cabo Venegas. ¿Quién es Augusto Saavedra?
ANDIDOS DE MELIPILLA
a banda que cayó en poder de la justicia. Su capitán es conde- veinte años.
EGADA DE UNA ESCUADRILLA BRITANICA
s festejos a los marinos británicos en Valparaíso.
ARRERAS DEL DOMINGO
s llegadas en el Hipódromo Chile, incluso la carrera donde que- caballo con las "patas arriba". Las llegadas en el Club Hípico.
CUANTIOSA DONACION EN VALPARAISO
a manzana de terreno y tres millones de pesos para una Universi- tólica.
cogida de rateros en Valparaíso.—Un garito de mujeres.—Campeonato de foot-ball en Valparaíso.—La romería a la tumba de don Malaquías Concha. Etc., etc.
DA QUE PASA
queta del diputado don Alejandro Greeck Cross.

— EN —

SUCESOS", de mañana Jueves 14

RAN CLUB
DE
Pianos
Heyl

Pianos, Autopianos y Billares
DE AFAMADAS MARCAS MUNDIALES

Adquiéralos por medio de las grandes facilidades que ofrece nuestro Club en formación. Con una módica cuota mensual y opción a 25 sorteos que se verificarán en la Notaría de don Mariano Melo Egaña, adquirirá un mueble útil en todos los hogares.

SOLICITE PROSPECTOS Y VISITE NUESTRO ALMACEN

Bandera 160.— Casilla 2859.—
Santiago.— Waiss & Jerez

Para robar abrieron un forado en pleno centro de Santiago

¿ES INOCENTE ABDON CASALES, QUE FUE ENVIADO AL JUZGADO COMO SORPRENDIDO INFRAGANTI EN EL ROBO?

EL MISTERIO DE LA VELA, EL TALADRO, EL CANDADO Y LA MALETA ENCONTRADOS EN EL NEGOCIO DE LA CALLE 21 DE MAYO N.° 557

La Sección de Seguridad se encuentra empeñada en la investigación de un robo que al principio fué denunciado como algo vulgar, sin mayores complicaciones.

La suma robada en calle 21 de Mayo, N.o 557, aún no se ha establecido con precisión; pero se hace subir de 10 mil pesos.

¿Quién ha cometido el robo? Esto es lo que tratan de resolver los agentes.

UN PARTE POLICIAL

La 2.a Comisaría puso ayer ha disposición del Juzgado de Turno a Abdón Casales, de profesión tipógrafo, Santa Rosa, 1979, acusado de robo en el negocio de calle 21 de Mayo N.o 557.

A la policía se dió cuenta de que don Antonio Seisdedos al salir a la calle había sorprendido a Casales en la puerta abierta del negocio de propiedad don Juan Taccarret.

Ante la sospecha de que pudiera haberse cometido un robo, detuvo un individuo y llamó a la policía, la cual ocudió momentos después, iniciando las investigaciones en el interior del negocio que es paquetería.

Con poco esfuerzo se pudo establecer que durane la noche se había hecho un forado en el entretecho de la pieza donde se guardan las mercaderías que no está para la venta inmediata, había descerrajado la puerta y revuelto lo que había allí. Entre otros rastros materiales se encontró un candado, una vela, un taladro y una maleta llena de diversos artículos que se intenaba robar. Estas cosas fueron llevadas a la comisaría y puestas a disposición del juzgado, lo mismo que el individuo que estaba en la puerta de calle cuando salía a sus trabajos el señor Seisdedos.

¿QUE HACIA ALLI ADDON CASALES,

El parte policial establece, con cierta firmeza, que Casales tiene que ver con el robo y que probablemente fué sorprendido cuando intentaba sacar la maleta.

Sin embargo las investigaciones hechas posteriormente demuestran que es un inocente y que por una rara coincidencia se encontraba en aquel lugar.

Como lo dijimos al principio Casales vive en Santa Rosa 1979 y es de profesión tipógrafo.

¿Cómo llegó a encontrarse en la mañana de ayer en aquel lugar?

Esta pregunta fué contestada satisfactoriamente y comprobadas una a una las afirmaciones pertinentes que prueban que el detenido es inocente.

¿QUIENES SON LOS LADRONES?

Anoche tuvimos oportunidad de observar la maleta en la cual se trataba de sacar mercaderías de valor.

Tiene demostraciones de uso. En uno de sus costados tiene parte de la etiqueta de un vapor que llegó hace poco a Valparaíso. En ella se observa escrito con lápiz de anilina algunas letras, algunas de las cuales se leen con facilidad.

Son rastros comprometedores.

Los detectives los estudiarán; lo mismo que las señales que quedaron en el sitio del robo.

Anoche se activaron las pesquisas para encontrar a los ladrones desconocidos.

Es posible que hoy se descifre el enigme en cuya solución no sería raro encontrar algo inesperado como nos anunció un alto jefe policial.

—Observen—nos dijo—que el robo ha sido hecho en pleno centro de Santiago, a unos cuantos metros de la Plaza de Armas, y que las demostraciones acusan la intervención de varios individuos. Anoten también—nos agregó—las características de la maleta y otras señales que conviene reservar.

UN CRIMEN QUE NO TIENE NOMBRE

Un crimen que no tiene nombre y que tampoco tiene perdón, es el que cometen con ellas mismas las personas que notan los primeros síntomas de una enfermedad y no les ponen atención, permitiendo que dichos síntomas se vayan agravando, hasta que llega el día que no tiene remedio. Lector, o lectora, no sea usted una de dichas personas descuidadas. Si Ud. no se siente bien, tal vez esté Ud. enfermo de los riñones, y no lo sepa. Para saberlo, fíjese a ver si nota Ud. algunos de los siguientes síntomas: Dolor en la cintura, espalda o caderas; hidropesía, reumatismo o ciática; incontinencia de la orina; dolor o ardor en el caño al pasar las aguas; asiento o sedimento en las orinas, unas veces blanco, como almidón, y otras amarillo, como ladrillo molido; imposibilidad de bajarse y recoger algo del suelo; empanamiento de la vista; orines turbios y de mal olor; debilidad sexual; el orinar a retazos o de gota en gota; el tener que levantarse en la noche a hacer aguas; frialdad de pies y manos; hinchazón de pies y pantorrillas; cansancio y flojedad al levantarse por las mañanas; pérdida de memoria, etc., etc. Y si padece Ud. de algunos de estos síntomas, con seguridad está Ud. enfermo de los riñones y debe usted tomar sin pérdida de tiempo las

Pastillas del Dr. Becker
para los Riñones y Vejiga

Cómprelas en las Boticas.

"Mientras más pronto las tome más ligero se curará".

PARA LA IMPOTENCIA
FORTAGOL

Hospital San Luis

Avenida I. Miguel Infante 240. Policlínico de enfermedades de la piel, Sífilis y Venéreas. Consultas: Martes, Jueves y Sábado, de 10 a 11.30 A. M. Atención gratuita para indigentes. Radioterapia. Luz ultravioleta. Alta frecuencia. Laboratorio.

ARRIENDO O VENDO
FUNDO
RE RICOS SUELOS EN SAN FERNANDO
314 HECTAREAS REGADAS

a 20 minutos de Estación y de sus os profundos, muy acreditados para siembras, papas, trébol, etc. 108 entreboladas con parte de semillero. Además faldeos y cerros para crianza con algo sembrable. Plantación frutal. Magnífica casa con teléfono, gran parque y los mejores edificios de la Zona. Es una buena oportunidad para un comprador o arrendatario.

CANON: $ 31,000
PRECIO: $ 570,000

ALFREDO TAGLE RODRIGUEZ
Catedral 1137.— Cas. 3132

OUTING
EL FONOGRAFO IDEAL

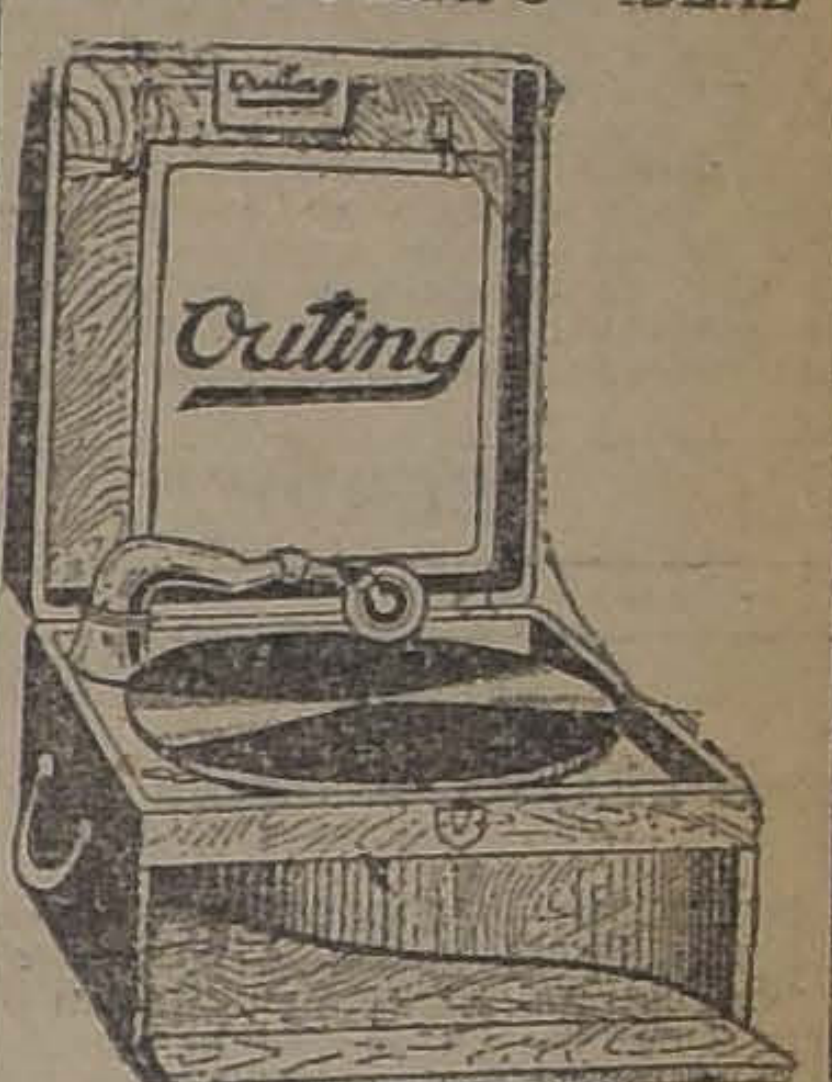

Toca toda clase de discos con claridad y potencia.

DISCOS
Ultimas novedades.
En Bailables de doble Faz
DESDE $ 12, c|u.
ROLLOS PARA AUTOPIANOS
NERON
BAYADERA
TUT-ANKH-AMON
SOMBRAS
BUENOS AIRES
HUMMING
VIEJO VIZCACHA
Y muchos otros de últimas novedades.
OFRECE: A $ 10, c|u.

CESAR RAU
AHUMADA 31
La casa abre los Sábados hasta las 8.

COMPAÑIA DE REFINERIA DE AZUCAR DE VIÑA DEL MAR

Dividendo N.° 100

Desde el 14 del actual se pagará a los señores accionistas, por el Banco de Chile en Valparaíso, Santiago y provincias, un dividendo de $ 1.50 moneda corriente, por acción, correspondiente a las utilidades del primer semestre del presente año.

Valparaíso, Agosto 13 de 1924.

O. CARVALLO,
Director - Gerente.

MATERIALES ELECTRICOS
GRAN SURTIDO RECIEN RECIBIDO, OFRECEMOS A PRECIOS MUY CONVENIENTES

Economice dinero consultando nuestros precios, antes de comprar.

RAAB, ROCHETTE ROCA & CIA.
ESTADO N.o 235

CASIMIRES

Habiendo recibido un lindo surtido de CASIMIRES para la Estación de Primavera, invitamos a nuestra distinguida clientela a visitar nuestra Sección que presenta hoy día la más variada selección de Géneros Finos para Ternos y Sobretodos de media Estación.

EL ANTIGUO DEPOSITO DE BANDERA ESQ. ROSAS
CASA EMILIO DELPORTE y Cía.

ESTABLECIMIENTOS DE ALCOHOLES DEL CENTRO

¿LOS INCLUIDOS EN LA 1.a Y 2.a CATEGORIAS SE ENCUENTRAN AFECTADOS POR LA LEY 89?

La Alcaldía ha consultado al Consejo de Defensa Municipal acerca de que si los negocios de alcoholes ubicados en los barrios céntricos, correspondientes a primera y segunda categoría se encuentran afectados por las disposiciones de la ley 89.

A este respecto cabe recordar que si tal sucediera habría que proceder a la clausura de numerosos restauranes y cantinas que se hallan a menos de doscientos metros de templos o escuelas.

SOBRE EL DERECHO PARA AUTORIZAR COLECTAS

HA ENTABLADO CONTIENDA DE COMPETENCIA LA MUNICIPALIDAD CONTRA LA INTENDENCIA

Ayer envió un oficio la Alcaldía al Gobierno pidiendo que se deroguen los decretos que facultan a la Intendencia para conceder autorizaciones para colectas públicas, considerando que esta facultad corresponde al Municipio.

Esta resolución responde a la nota que en días pasados pasó el señor Intendente a la Alcaldía rechazando la reglamentación que ésta había dictado sobre la materia.

SE REORGANIZARA LA DIRECCION DE POLICIA LOCAL

Y SU PERSONAL SE DEJARA EN CALIDAD DE INTERINO, A INDICACION DEL JEFE DEL SERVICIO

Respondiendo a una circular dirigida por el Alcalde a los jefes de oficina, sobre la confianza que les mereciera el personal y los medios de reorganizar y corregir las deficiencias anotadas en los servicios, el director de Policía Local ha manifestado que estimaba conveniente proceder a una reorganización de los servicios.

Ante esta declaración del jefe de la Policía Local,, el Alcalde, señor Osorio, ha acordado recabar de la Municipalidad la designación de una comisión que estudie dicha reorganización y la medida de declarar interino al personal.

SE ALZARAN LAS TARIFAS FERROVIARIAS

ESTA LISTO EL DECRETO QUE LA AUTORIZA Y CONSULTA EL AUMENTO DE LOS PASAJES DE 1.° Y 2.° CLASES EN UN 10%.

LA AUTORIZACION NO CONTEMPLA LAS MODIFICACIONES PROPUESTAS POR LA DIRECCION DEL RAMO

Hoy debe firmar el Presidente de la República el decreto autorizando a la Dirección de los Ferrocarriles del Estado para que alce sus tarifas, como un medio necesario a procurarse los fondos con que deben hacer frente al aumento de los sueldos y jornales del personal de su dependencia.

En este decreto se consulta un alza de un 10 por ciento sobre los pasajes de primera y segunda clase, excluyéndose los trenes locales; otro 10 por ciento para la carga de largo recorrido; y además se aprueba el cambio de nomenclatura de la carga, propuesto por la Dirección en el proyecto respectivo.

Quedan excluidos de la modificación que propuso la Empresa los pasajes de tercera clase y los artículos de primera necesidad, tales como las papas, trigo, leche, carbón, etc. Concedida esta autorización—se nos ha informado—se presentaría una situación que se considera delicada para la Empresa, ya que quedan eliminados del alza los artículos que constituyen el mayor volumen de arrastre y que por consiguiente producen las mayores entradas. Se nos agrega que esto fué expresado en forma concreta por el señor Manuel Trucco en su réplica al Ministro de Ferrocarriles, diciendo que las modificaciones propuestas eran la única fórmula que la Empresa había encontrado para financiar el proyecto de aumento de sueldos.

SERVICIO METEOROLOGICO DE "LA NACION"

12 DE AGOSTO DE 1924

OBSERVACIONES METEO ROLOGICAS GENERALES

CONTINUA EL REGIMEN ANTI-CICLONICO.—BUEN TIEMPO GENERAL.—NEVADAS EN LA ARGENTINA.— FRIOS INTENSOS.—MINIMAS BAJO CERO

PRESION ATMOSFERICA.—En las últimas 24 horas, la presión atmosférica ha experimentado un ligero descenso en la región austral; pero en sus términos generales, persiste el régimen anti-ciclónico, afectando una considerable extensión de nuestro país y de la República Argentina.

VIENTOS.—Los vientos dominantes han sido los del Sur y Suroeste, entre Chiloé y Coquimbo. Desde Cabo Raper hasta Magallanes han principiado a soplar fuertes vientos del Norte.

TEMPERATURA.—Los fríos intensos han continuado dejándose sentir en todo el continente; se han registrado mínimas bajo cero en La Paz y Sucre (Bolivia), en Asunción (Paraguay). Salta San Juan, Córdoba, Mendoza, San Luis, Victoria, Buenos Aires, Chosmolal, Cipolleti y Bariloche (Argentina) y en todo el valle central de nuestro país. En Santiago, la mínima fué de 3.1 grado bajo cero. La temperatura más baja se registró en Lonquimay a las 7 horas de la mañana con 7.1 grado bajo cero.

NEBULOSIDAD.—La nebulosidad ha disminuído; amaneció nublado en Iquique, Valdivia, Río Bueno e Isla Huafo. En la Argentina, en Córdoba, Río Negro y Neuquén. En Uruguay, en Montevideo y Puerto del Este.

HIDROMETEOROS.—No se registran lluvias de importancia.

Ha nevado en la Pampa Central de la República Argentina, desde Victoria al Sur. Entre Bariloche y 16 de Octubre, la altura de la nieve ha sido considerable.

Ha habido intensas heladas en Bolivia Paraguay, Uruguay, Pampa Central, Argentina y en todo el Valle Central de nuestro país.

En Valdivia hubo llovizna.

ACTIVIDAD SOLAR.—Existe una gran mancha solar.

ANUNCIOS METEOROLOGICOS

Buen tiempo general. — Temperatura menos fría. — Grandes heladas

CARACTERES GENERALES DEL TIEMPO

Persiste el régimen anti-ciclónico en orden decreciente; pero con análogos caracteres:

a) Buen tiempo general en todo el país nebulosidad escasa, posiblemente algunas neblinas matinales en el litoral.

b) Vientos dominantes de la componente Sur, velocidad variable; fuertes entre Chiloé y Arauco. Moderados desde Linares a Coquimbo.

c) Temparatura menos fría que en días anteriores; las mínimas descenderán bajo cero grado en la noche. Durante la tarde, el ambiente será más moderado, subiendo las máximas de 22 grados.

d) Las heladas continuarán produciéndose en todo el Valle Central; serán muy intensas entre Talca y Chillán, y desde Angol hasta Temuco

Habría ligeras posibilidades de cambio de tiempo el Jueves o Viernes con perturbaciones de importancia el día 16 de Agosto.

ANUNCIOS PARA LA ZONA NORTE

Buen tiempo general.
Vientos dominantes del Sur.
Temperatura moderada.
Heladas en Coquimbo.

ANUNCIOS PARA LA ZONA CENTRAL

Buen tiempo general.

Vientos dominantes del Sur en la tarde.

Temperatura menos fría; las mínimas descenderán bajo cero; pero durante la tarde el ambiente será moderado, excediendo las máximas de 22 grados.

Las heladas continuarán en todo el Valle Central; serán muy intensas entre Talca y Chillán y en los cerros de la costa.

Atmósfera clara.

Ambiente seco en la tarde.

ANUNCIOS PARA LA ZONA SUR

Buen tiempo hasta Cautín. Variable de Valdivia al Sur
Nublados parciales.
Temperatura fría.
Heladas débiles.

ANUNCIOS PARA LA COSTA

Buen tiempo general.
Neblinas matinales de carácter local.
Vientos dominantes del Sur.
Temperatura fresca.
Gruesa marejada desde Punta Tumbes a Chiloé.

MAREAS.—Pleamar en Valparaíso a las 8h. 25m. y a las 20h. 56m.

Nota.—Estos anuncios se transmiten por Radio Telefonía a todo el país.

NOTICIAS BREVES; PERO IMPORTANTES

LEALAS, PORQUE ENTRE ELLAS PUEDE USTED ENCONTRAR ALGUNAS QUE LE INTERESEN

UN BUZON PARA LA PLAZA BOGOTA solicitan los vecinos de ese barrio y a este respecto han presentado una solicitud a la Dirección General del ramo.

LA ALCALDIA ORDENO DESOCUPAR LAS propiedades municipales ocupadas indebidamente por particulares entre las que se hallan las de Avenida La Paz, Lastra, Ramírez y Sucre.

LOS PUENTES SOBRE EL MAPOCHO SE encuentran en pésimo estado y constituyen un peligro público—dice la Alcaldía en una nota de ayer al Ministerio de Industria y Obras Públicas.

LAS JUNTAS COMUNALES DE EDUCAción están citadas a una reunión en la Alcaldía para el Sábado a las 2 1|2 de la tarde.

EL CENTRO SOCIAL Y SOCORROS MUtuos, local Santa Filomena N.o 80, ruega encarecidamente a todos los socios asistir a la junta general que se efectuará esta noche a las 9 a fin de recibir los votos y hacer el escrutinio para elegir presidente y protesorero, los cuales han presentado honrosamente su renuncia.

LA CASA "BAYER" HA INVITADO A LOS médicos y farmacéuticos de la capital a presenciar esta noche a las 9.15 la exhibición de su película científica en el Teatro Miraflores.

7.800 ENGANCHES AUTOMATICOS COMprarán los FF. CC. del Estado a la Cía. Electro Metalúrgica, para lo cual ayer se pidió al Gobierno la autorización necesaria.

EL DIRECTOR DE SERVICIOS AGRICOlas don Francisco Rojas Huneeus conferenció ayer con el Ministro de Industria sobre asuntos del servicio a su cargo.

LA COMISION DE REFORMAS DEL CENtro de Derecho de la U. de Ch., presidida por don Julio Escudero, fué integrada con los señores Gmo. Gandarillas, Angel Falvovich, Fernando Maira y Joaquín Larraín. Sesiona los Jueves a las 6 1|2.

REVISTA FEMENINA, ORGANO DEL PARtido Cívico Femenino, apareció en su número 3.o con un abundante y escogido material de lectura.

DON CARLOS PONCE DE LEON FUE NOMbrado ingeniero de la Dirección de Obras Públicas en reemplazo de don Gustavo Lira.

LOS INGENIEROS QUE FUERON A IQUIque, señores Fernández, Flores y Gass, a recibirse del Ferrocarril a Pintados, se embarcarán hoy en aquel puerto en viaje de regreso.

AL CONGRESO INTERNACIONAL DE LA Malaria que se celebrará en Roma en los primeros meses del año próximo, se ha invitado a nuestro Gobierno.

EL ENCARGADO DE NEGOCIOS DE POlonia, señor Ladislao Mazurkewicks, pasó en la tarde de ayer a la Cancillería a despedirse del Gobierno y a agradecer las atenciones que ha recibido durante su estadía en Chile, pues regresa en breve a su país.

EL CONSEJO DE ESTADO ESTA CITADO a sesión para hoy a las 3 de la tarde. Formará diversas ternas judiciales y prestará su acuerdo para que se envíe al Congreso diversos proyectos de ley, incluso el que establece un aumento adicional de 15 o|o sobre los derechos a las encomiendas postales internacionales.

UNA NOMINA COMPLETA DE LOS FUNcionarios públicos que se encuentran en el extranjero en comisión de Gobierno están confeccionando los diversos Ministerios.

Alumbrado Público de Arauco

Se piden propuestas públicas para proveer de LUZ ELECTRICA a la ciudad de Arauco.

Las propuestas se abrirán en la SALA MUNICIPAL de dicha ciudad, el 12 DE SETIEMBRE PROXIMO, A LAS 2 P. M., ante la junta de Alcaldes y en presencia de los interesados que concurran.

Bases y antecedentes pueden solicitarse en la ALCALDIA DE ARAUCO.

EL TESORERO.

ORONJILINA
EL UNICO MEDICAMENTO INFALIBLE
para curar la caspa y evitar la caída del cabello
DAUBE y Cía., BOTICAS Y PERFUMERIAS

LLEGARON
las famosas Tabletas Phaseol Bellmann en su nuevo envase. Infalibles para la DIABETIS.
BOTICA SANTA ANA
A—16

LOS PRESIDENTES DE CHILE, BOLIVIA Y ECUADOR

CAMBIAN EFUSIVOS TELEGRAMAS CON MOTIVO DEL ANIVERSARIO PATRIO DE ESTOS DOS ULTIMOS PAISES

Con motivo de los aniversarios del Ecuador y de oBlivia, en los Presidentes de Chile y de esos países, se han cambiado los siguientes telegramas:

"Excmo. señor Presidente de la República del Ecuador.—Quito.—Me es grato manifestar a Vuestra Excelencia en este glorioso aniversario mis muy sinceros parabienes y mis mejores votos por la prosperidad de esa República hermana y la ventura personal de Vuestra Excelencia.—**Arturo Alessandri**, Presidente de la República de Chile."

"Quito.—Excmo. señor Presidente de la República.—Santiago.— Los parabienes y votos de Vuestra Excelencia por la prosperidad del Ecuador en el glorioso aniversario de su independencia revelan una vez más el espíritu altamente americanista de Vuestra Excelencia y al agradecerlos cordialmente formulo votos sinceros por la armonía de todos los pueblos hispano-americanos por el creciente progreso de esta nación hermana y por la ventura personal de su eminente mandatario.— **José Luis Tamayo**, Presidente del Ecuador."

"Excmo. señor Presidente de la República de Bolivia.—La Paz.—Sírvase Vuestra Excelencia aceptar en este glorioso aniversario mis sinceros parabienes y mis mejores votos por la prosperidad de Bolivia y la ventura personal de Vuestra Excelencia.—**Arturo Alessandri**, Presidente de la República de Chile."

"La Paz.—Excmo. señor Presidente de la República de Chile.—Santiago.—Agradezco honrosa congratulación Vuestra Excelencia con motivo aniversario Bolivia y formulo votos muy sinceros prosperidad Chile y felicidad personal Vuestra Excelencia.—**B. Saavedra**".

PARA MEJORAR EL ALUMBRADO DE LA CIUDAD

ESTABLECIMIENTOS COMERCIALES E INSTITUCIONES CONTRIBUYEN CON EROGACIONES

La iniciativa del tercer Alcalde, señor Vives, en el sentido de presentar un buen alumbrado para la llegada del Príncipe Humberto, que será nuestro huésped dentro de poco, ha obtenido un franco éxito. En efecto, a más de las gestiones de la Empresa y de la Municipalidad hay que agregar ahora el poderoso factor de las erogaciones particulares representadas por respetables instituciones y fuertes casas de comercio.

En efecto, todas ellas han respondido a la necesidad de mejorar la iluminación donando algunas cantidades que hacen presumir un completo éxito para las gestiones iniciadas.

Hasta ahora el señor Vives ha reunido ya más de 11,000 pesos, y espera aumentar en breve la cifra. Damos a continuación la nómina de erogantes:

Banco de Chile . . . . . . $	2,000.00
Club Hípico	2,000.00
Banco Español	2,000.00
Hipódromo Chile.	1,000.00
Casa Grace	1,000.00
Casa Morrison.	1,000.00
Gath y Chaves.	500.00
Errázuriz Simpson. . . .	500.00
Casa Weil.	200.00
Benjerodt Botica . . .	200.00
Casa Montero.	250.00

Alrededor del acuerdo adoptado por la Municipalidad, algunos vecinos de la calle Ejército han conversado sobre el particular con el gerente de la Compañía de la Tracción Eléctrica, señor Juan Tonkin, acerca de los medios de llevar a la práctica la idea lanzada por el tercer Alcalde, señor Vives.

Hemos sabido que uno de esos vecinos, don Rafael Zaldívar Reyes, en una conversación que tuvo con el señor Tonkin, este caballero le manifestó que no podría ningún inconveniente en dar la corriente eléctrica, siempre que la Municipalidad cumpla para con la Tracción los compromisos contraídos.

El señor gerente habría expresado que se contentaría con que a contar desde el mes de Setiembre próximo se le pagara a razón de 100,000 pesos mensuales por las cuentas del año en curso. El señor Tonkin habría expuesto que él consideraba que ésa sería la única solución para acceder a proporcionar a la ciudad la energía eléctrica necesaria, porque de lo contrario la compañía no daría corriente a ninguna instalación nueva derivada del acuerdo que las autorizó, como también la cortaría a todas las que se están efectuando en la Alameda y en otras calles centrales para las fiestas en honor del Príncipe Humberto de Saboya.

SE REGLAMENTA EL ESTACIONAMIENTO DE VEHICULOS

LA ALCALDIA DICTO AYER UN DECRETO PROHIBIENDOLO EN CIERTOS PUNTOS

El decreto dice como sigue:

Con esta fecha la Alcaldía ha decretado lo siguiente:

"Vistos estos antecedentes y lo dispuesto en los artículos 41, 43 y 44, N.o 2.o del Reglamento del Tránsito, decreto: Prohíbese el estacionamiento de vehículos del servicio público o particulares, desde las 9 A. M. hasta las 8 P. M., en las calles Estado, entre Merced y Huérfanos y entre Moneda y Delicias; Ahumada, entre Compañía y Delicias; Merced, entre Estado y San Antonio; y Monjitas, entre 21 de Mayo y San Antonio.

El estacionamiento de vehículos en la calle Estado, entre Huérfanos y Agustinas, se hará al lado Oriente, quedando, en consecuencia, prohibido el estacionamiento al lado Poniente.

Las infracciones a este decreto serán castigadas con las sanciones que señala el Reglamento del Tránsito, ya citado. Anótese, comuníquese y publíquese. — (Firmados): **Osorio.—Pedro González P.**, secretario."

LOS GUARDIANES DE LA POLICIA DE RANCAGUA

SE ENCUENTRAN EN UNA SITUACION ECONOMICA POR DEMAS ANGUSTIOSA

El Intendente de O'Higgins, ha enviado al Gobierno una comunicación telegráfica por la que le hace saber que los guardianes de la Policía de Rancagua se encuentra en una situación por demás difícil por la falta de pago de sus haberes atrasados. Estos modestos servidores, dice el citado funcionario, no tienen ya con qué alimentar a sus familias y el comercio ha acordado cerrarles todo crédito.

La indisciplina ha comenzado a notarse con graves caracteres y la tropa se encuentra completamente desmoralizada.

La mayoría del personal ha solicitado sus bajas y otros se han desertado yéndose a trabajar a las Minas del Teniente.

Los guardianes que quedan están todavía en servicio, dice para terminar, confiando en la palabra de honor empeñada por el Intendente de que, dentro de algunos días más se les cancelará sus haberes insolutos.

Debido a esta situación, y a la falta absoluta de policía, los robos son considerables en la población, existiendo un verdadero páni-

EN EL CONSEJO DE GABINETE DE

SE CONTINUO EL ESTUDIO DE LA SITUACION ECONO RESOLVIENDOSE ACEPTAR ALGUNAS MODIFICA AL PROYECTO DEL EJECUTIVO

Presidido por el presidente de la República, en la mañana de ayer, se celebró Consejo de Gabinete.

En este Consejo se trató principalmente del proyecto de los 110 millones de pesos en bonos, habiendo acuerdo entre todos sus miembros para solicitar del Congreso, el pronto despacho de ese proyecto.

Asimismo, hubo acuerdo entre los miembros del Gabinete para que el Ministro de Hacienda aceptara las modificaciones que, en una reunión celebrada últimamente por el Consejo, se insinuaron introducir a ese proyecto. Esas modificaciones, que son tres, deberán encuadrarse estrictamente en las conclusiones a que se arribó en el aludido Consejo, aceptando la contratación de una cuenta corriente, bonos, vales de oro, etc.

Como un medio para obtener rápidamente los fondos que se necesitan, se aceptaría el remate o arriendo de los terrenos magallánicos.

Cualquiera de los procedimientos indicados que se acepten, se convino en que deberá consultar una parte en bonos para, de este modo, evitar que alguna institución bancaria de las que manejan el cambio, puedan arrebatar al Fisco, en un plazo relativamente corto, 10 o 15 millones de libras esterlinas, que se consultan en el proyecto de mayoría.

Por otra parte, también hubo unanimidad de pareceres para que el Ministro de Hacienda no acepte ningún otro procedimiento que no esté encuadrado dentro de lo resuelto en

ANIVERSARIO DEL LICEO "ROSARIO ORREGO"

EL LICEO DE NIÑAS N.o 5, ROSARIO ORREGO, DEL CUAL ES DIRECTORA LA Sra. AMANDA LABARCA HUBERTSON, CELEBRA HOY EL ANIVERSARIO DE SU FUNDACION

Con tal motivo se ha preparado un variado y selecto programa de festividades, verificándose hoy a las 9.30 de la mañana, un acto literario-musical en el que tomarán parte las alumnas de aquel establecimiento de educación.

Esta fiesta se efectuará en el Teatro Setiembre, y a ella han sido invitadas las autoridades educacionales y los padres de las educandas. Esta fiesta tendrá un carácter íntimo.

A medio día de hoy se servirá

DESDE HOY 13 DESDE
LAVADO INSTANTANEO DE SOMBREROS DE
QUEDAN COMO NUEVOS
$ 4
MONEDA N.° 845
ENTRE ESTADO Y
SAN ANTONIO

RAPID STRAW HAT CLEANSER Co.
RECOMIENDO A TODOS EN GENERAL NO COMPRAR SOMBRERO NUEVO SIN PASAR ANTES A VE
Exposición de trabajos por la ELECTROLISIS, BLANCOS OZONOS, que se exhib
tras vidrieras, QUE LE SORPRENDERAN.
Unicos y exclusivos en todo SUR AMERICA. No pierda tiempo, antes de las aglomeraciones. Mande hoy mis
viejo o usado que esté, en la seguridad QUE LE QUEDARA NUEVO.

FABRICA NACIONAL DE SILLAS "LA GRAN
CASILLA 4531. — TELEFONO 120, ESTACION
ESTA FABRICA SE TRASLADO A SU NUEVO LOCAL: DELICIAS 3538

Estas sillas son de madera de lingue, tapizadas en cuero o enjuncadas. Estos precios son puestos en Fábrica.

A provincias se mandan enjabadas, recargando 16 pesos por docena.

Señor O. Pinochet L. — Casilla 4531. — Sírvase mandarme, sin compromiso para mí, su catálogo de sillas.

NOMBRE... ... ...
CIUDAD... ... ...
CALLE. ... ...

Todo pedido de provincia debe venir acompañado de su valor.

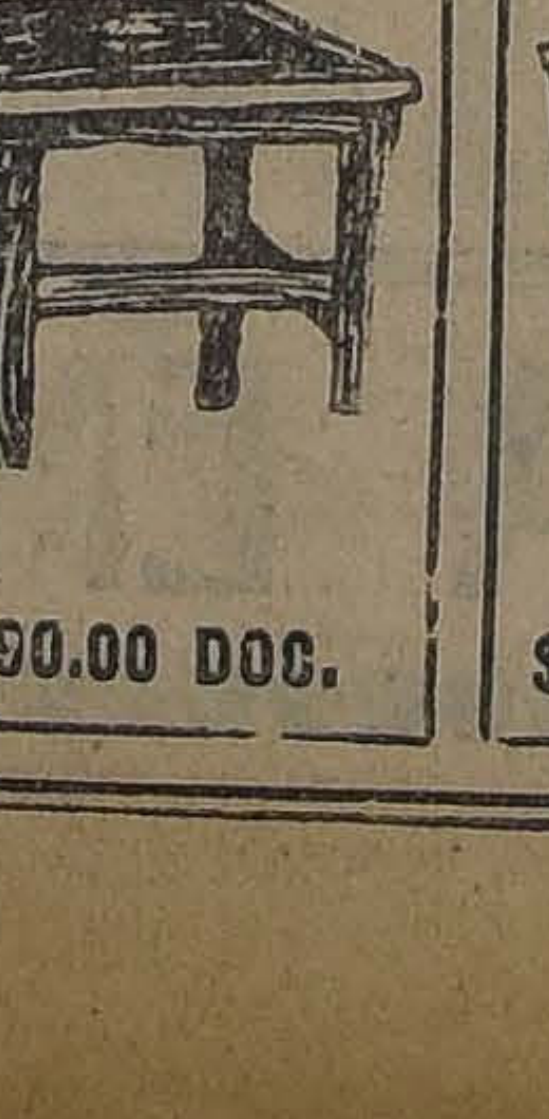

$ 90.00 DOC.

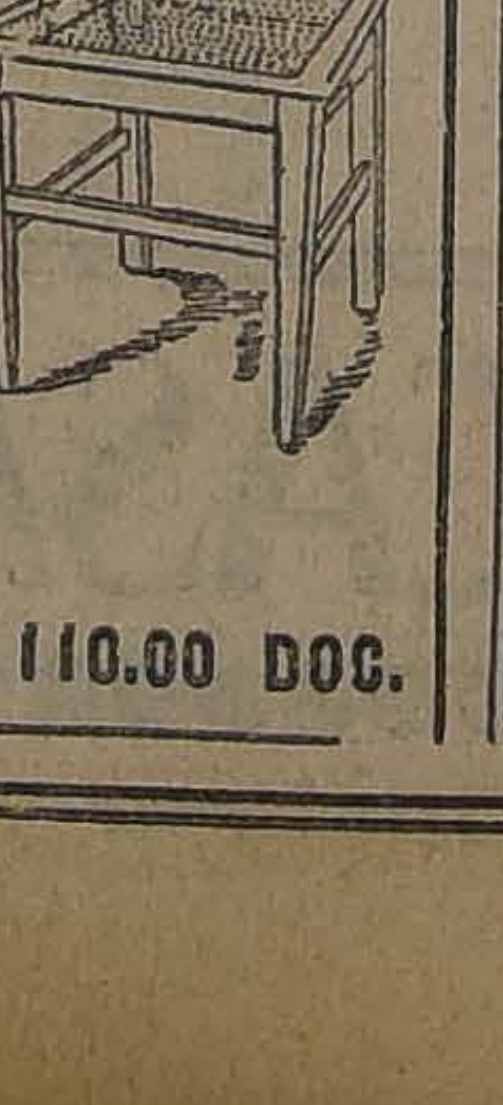

$ 110.00 DOC.

$ 120.00 DOC.

FOOTBALL

OR LA COMPETENCIA DE LA FEDERACION UNIVERSITARIA DE DEPORTES

RMACIA Y MEDICINA B. DEFINIRAN HOY EL CAMPEONATO DE LA SERIE PARALELA, EN LA CANCHA PANTEON 1095

El cómputo actual del calendario oficial

Hoy, en la cancha de la Escuela
Medicina, tendrá lugar uno de
últimos encuentros por la serie
ralela de la Federación Universi-
a de Deportes.
Los cuadros de Medicina B y
rmacia primero, dirimirán su-
macías a las 2.30 P. M., ite e
tro señor Nazar.
Esta partida ha despertado inte-
entre el elemento estudiantil,
ecialmente entre los centros d.
dicina y Farmacia, pues los dos
pos van en muy buena situa-
n en la competencia. Farmacia
sta aquí no ha perdido ninguna
tida y sólo le falta medirse des-
és de hoy con el equipo B del
stituto de Educación Física que
no Medicina B tiene una partida
dida y una por jugar.
Por esta causa creemos que la
ncha se verá como siempre muy
currida de estudiantes univer-
arios y de personas que admiran
actividades estudiantiles.
Creemos de oportunidad dar a co-
cer el estado de las competen-
s de la Federación Universitaria
Deportes en el presente año.

rimera división: Medicina I ju-
tres partidas, obtuvo 6 puntos
mpeón).
Educación Física I: jugó tres par-
as, obtuvo 4 puntos (2.o puesto).
Dentística I jugó tres partidas
uvo 2 puntos.
Pedagogía I: jugó tres partidas,
uvo 0 puntos.

Serie paralela: Farmacia I: partidas jugadas 2, ganadas 2, puntos 4.

Educación Física B: partidas jugadas 3, ganadas 2, perdidas 1, puntos 4.

Medicina B: partidas jugadas 2 ganadas 2, perdidas 1, puntos 4.

Medicina C: partidas jugadas 4, ganadas 2, perdidas 2, puntos 4.

Ingeniería I: partidas jugadas 4, ganadas 0, perdidas 4, puntos 0.

No se ha tomado en cuenta el equipo de Agronomía por no haber jugado todas las partidas ni se han computado los puntos a los equipos que jugaron con él.

Como puede verse en el cómputo, los equipos de la Federación Universitaria cuentan con fuerzas más o menos equivalentes ya que han llegado a la final varios de ellos con igualdad de puntos.

Si Medicina B gana hoy a Farmacia, se producirá un empate entre este equipo y Educación Física que deben jugar una partida, y el vencedor saldrá del que hoy gane y del que gane en la partida nombrada anteriormente.

Estas circunstancias han hecho que los dirigentes de los centros se interesen por presentar a sus equipos en la mejor forma y bien preparados a fin de lograr los puntos de la jornada.

Como siempre, las entradas son de un valor muy reducido.

Hará de director de cancha el señor Juan Oyarzún.

**ALLECIMIENTO DE UN DE-
RTISTA.** —Anteayer ha fallecido
el Hospital del Salvador el de-
tista señor Juan Silva Noram-
na.
l desaparecimiento del señor Sil-
priva al club Wellington F. C.,
un entusiasta dirigente. Fué uno
sus fundadores y desplegó por sus mejores energías en pro de la colectividad.

Llegue hasta su atribulada familia, nuestra sentida manifestación de pesar.

Sus funerales se efectuarán hoy a las 4 1|2 P. M., desde su casa habitación Patria Vieja 226, en dirección al Cementerio General.

ara el Crup y Los Resfriados
¡Pronto! el Aceite Wizard.

La madres de familia deben detener el crup de sus hijos, usando el Aceite Wizard, el amigo de las madres y de los niños.

uando el crup asalta
hijo, enmedio de la
e y la respiración diff-
fatigada le produce
escalofrío de terror en
venas y parece que la
rte está en acecho,
nces no hay tiempo
perder. Tenga siem-
a prevención un frasco
Aceite Wizard. Es un
go que proporcionará
o instantáneo y sal-
a su hijo de terribles
ecuencias. El Aceite
ard penetra a los teji-
va directamente al
en que hay dolor, in-
mación o congestión. Para los niños o personas mayores el Aceite Wizard
remedio supremo, en casos de resfriados y crup, pues una o dos aplica-
es proporcionarán alivio instantáneo. Pruebe el Aceite Wizard para
ores de espalda, Neuralgia, Reumatismo, Lumbago, Dolores articulares y
culares, Faringitis, Dolor de Oído, Jaqueca, Heridas, Lesiones y Quema-
s. Preserve a sus pequeños, teniendo siempre a mano un frasco de Aceite
ard.
i sufre de Constipación, Eructos, Malas digestiones, etc., no tiene más
usar las maravillosas Píldoras Wizard.

aoricantes: HAMLIN'S WIZARD CIL CO., CHICAGO, E. U. A.
De venta en todas las Droguerías y Boticas.
Unicos Representantes.
Daube y Cía, Valparaíso, Santiago y Concepcion.

POR EL ESCUDO ALMIRANTE SIMPSON

EL ENCUENTRO ZONA NORTE CONTRA ZONA SUR, SE REALIZARA EL VIERNES EN EL ESTADIO POLICIAL

Entusiasmo reina entre nuestros aficionados por presenciar el encuentro inter zonas que anuncia la Asociación Chilena de Foot-ball, para el Viernes 15 en el Estadio Policial en competencia por el Escudo Almirante Simpson.

El hecho de que el seleccionado de la Zona Central fuera batido el pasado Domingo en el field principal del Valparaíso Sporting Club por la Zona Norte ha sido un motivo de mayor interés para la competencia por cuanto entre los aficionados se cree que los próximos matches resultarán realmente interesantes.

Todo hace pronosticar que los cuadros seleccionados del Sur y Norte alcanzaran una actuación ventajosa en el próximo partido que se anuncia.

LA DELEGACION DE LA ZONA NORTE

Se encuentra ya entre nosotros la representación de la Zona Norte que deberá jugar el próximo Domingo en la cancha del Stadium Policial, contra el elenco seleccionado de la Zona Sur. La delegación se encuentra entusiasmada por participar en los dos encuentros que le restan y, por consiguiente es de esperar de ellos, dada la primera perfomance desarrollada una actuación que corresponderá a los prestigios que han conquistado al margen de su primera victoria.

La representación porteña viene dirigida por el señor Aliaga.

Lo acompañan el secretario de la Liga Antofagasta señor Dávila y el entrenador señor Valenzuela.

LA CANCHA

La cancha en que se jugará este encuentro es el Stadium Policial, cómodo campo que está en situación de recibir a miles de aficionados y cuya superioridad ha venido preparando todo lo relacionado con el lance para que así entonces los teams puedan accionar en las mejores condiciones.

Se están terminando los trabajos con el objeto de dejar instaladas a la brevedad posible las tribunas laterales y es así como la cancha estará en situación de recibir a más de doce mil personas.

LAS ENTRADAS

La Asociación Chilena ha tomado la decisión de vender sólo determinadas cantidades de entradas para las diferentes aposentadurías. De esta manera quedarán todos en condiciones de poder presenciar el partido en las mejores condiciones posibles. El valor de las entradas será el siguiente:

Entradas numeradas, 5 pesos.
Entrada de tribuna, $ 3.
Tribunas, $ 2.
Galerías, $ 1.

LOS REPRESENTANTES DE LA ZONA AUSTRAL

Por el expreso de hoy se dirigirán a Valparaíso los representantes de la Zona Austral. Serán recibidos en la Estación del Puerto por los dirigentes de la Asociación Chilena de Football y demás instituciones deportivas del vecino puerto. Se preparan diferentes festejos en honor de la representación austral.

EN VALPARAISO

Como ya hemos anunciado, el Viernes jugarán en Valparaíso los cuadros seleccionados de la Zona Central y Zora Austral. El match entre estos dos elencos ha logrado despertar vivo entusiasmo entre los aficionados.

ENTRENAMIENTOS

Durante el día de ayer los cuadros representativos de las Zonas Norte, Sur y Austral, practicaron en diferentes canchas. Los primeros ocuparon durante toda la tarde, la cancha del Stadium Policial y los otros la cancha del Magallanes.

ASOCIACION DE FOOTBALL DE SANTIAGO. — La Comisión de Finanzas está citada a sesión para hoy a las 6.30 P. M., en Huérfanos 1062, tercer piso.

LIGA METROPOLITANA DE DEPORTES. —CAMPEONATO ESPECIAL. —Partidas que se jugarán el Viernes 15 del presente:

Serie A.

Miraflores I v. Escuela Normal I. Cancha Magallanes. Hora 4 P. M., árbitro, señor Oscar N. García.

Serie B.

Audax Italiano v. Unión. Cancha Magallanes. Hora 2.15 P. M., árbitro señor Roberto Aguirre.

Magallanes v. 1.o de Mayo. Cancha Magallanes. Hora 3.15 P. M., árbitro señor Juvenal Galdámez.

Directores de turno: Cancha Magallanes, señor Cárcamo; tarde, señor Saldías.

FEDERACION UNIVERSITARIA DE DEPORTES.—Cita a sesión de delegados para hoy, a las 9.30 P. M. Local de costumbre.

EXCURSIONISMO

Centro Deportivo Los Pirineos

Cita a junta general para hoy, a las 9 P. M., en su secretaría, Santa Rosa 201.

En la orden del día se tratarán asuntos de vital importancia y especialmente el programa del torneo que se verificará el Domingo.

Para esta reunión se encuentran abiertas las inscripciones.

UNA EXCURSION A LA PIRAMIDE O'BRIEN. —El Club de Gimnasia Científica organiza para el Viernes una excursión al pintoresco punto que dejamos señalado.

La partida será a las 8 A. M., desde el Instituto de Educación Física; los adherentes y socios deben llevar rancho en crudo.

Las inscripciones se reciben de 9 a 10.30 P. M., en el local indicado.

La inauguración de la nueva secretaría del Cuerpo Jorge Matte

Mañana a las 9.30 P. M., se verificará la inauguración del nuevo local social de esta institución que está ubicado en Tocornal 441.

El Directorio ha confeccionado un programa literario y musical y prepara un té en honor de los invitados.

Asistirá el presidente honorario señor Jorge Matte Gormaz, el director honorario señor Luis Pezoa G., el socio cooperador señor Enrique González Castro, el presidente de la Federación de Excursionistas y representantes de los diversos cuerpos de la capital.

CUERPO DE EXPLORADORES CAUPOLICAN.— El próximo torneo atlético interno.— Con todo entusiasmo viene preparando la Comisión Atlética de esta colectividad el tercer torneo atlético interno de la temporada que se efectuará el Viernes a las 9 A. M., en los Campos de Sports de Ñuñoa. En el programa de pruebas se ha incluído en él dos interesantes pruebas como son el salto triple y una marcha de 3.000 metros.

A los socios se les avisa que este torneo será para todo competidor y las inscripciones están abiertas y las recibe diariamente el señor Roberto Figueroa en Bandera esquina San Pablo (Sastrería Torres).

La Comisión Atlética deberá reunirse hoy a las 6.30 P. M., en el local de costumbre.

CICLISMO

El Ministro del Ecuador en la Casa de los Ciclistas

Con ocasión de la velada que organizó la Federación de Excursionistas el Sábado último, el Ministro del Ecuador Excmo. señor José Rafael Bustamante, visitó detenidamente las diversas dependencias de la Casa de los Ciclistas.

El señor Ministro le expresó al presidente de la colectividad señor Alberto Davidson sus aplausos por el evidente progreso que significaba el mantenimiento de un hogar en donde los asociados confraternizan ampliamente.

Aplaudió, al conocer los trofeos obtenidos en lides internacionales; la labor deportiva de la Unión Ciclista de Chile.

Se retiró del local muy complacido.

ROYAL CLUB CICLISTA. —Cita a junta general para hoy, a las 9 P. M., en el local de costumbre.

CLUB CICLISTA ARCO IRIS. —Cita a junta general para hoy, a las 8 1|2 P. M., en calle Arturo Prat N.o 514.

Asociación de Foot-Ball de Santiago

A fin de darles instrucciones relacionadas con los próximos lances inter-zonas, en los cuales habrán de intervenir algunos miembros de esta colectividad, esta tarde, a las 7 P. M., deberán presentarse en el local de la secretaría, Huérfanos 1062, los siguientes jugadores: Urrejola, Ampuero, Legarreta, J. y A. Pardo, Mediavilla, Ibacache, Riffo, Godoy, Galleguillos y González.

POLO

Una partida en la Escuela de Aviación

El Lunes pasado se efectuó en la cancha de la Escuela de Aviación una interesante partida de polo entre el team del Tobalaba Polo Club y el team local "Las Aguilas".

Componían el team del Tobalaba los señores Adolfo Luco (cap.), J. Echenique, Manuel Covarrubias y Blas Vial.

El team "Las Aguilas" lo formaban los señores Juan Rivas Vicuña (cap.) y los tenientes 1.os señores Florencio Gómez, Luis Alarcón y D. Jussephi.

Los primeros tiempos de la partida fueron de los visitantes quienes después de reñida lucha lograron anotarse tres goals contra uno de los locales. Los del Tobalaba, rojo) se impusieron por el espléndido juego tanto individual como combinado y demostraron estar en muy buenas condiciones para los partidos anuales.

La segunda parte del juego se caracterizó por la reacción de los locales, quienes, además de impedir que los rojos aumentaran la cuenta, colocaron cinco goals más en su favor en los tres últimos períodos del juego, terminando el partido con el siguiente score: Aguilas: 6 goals. Tobalaba 3.

El señor J. Echenique hizo entrega, a continuación de cuatro artísticas medallas a los jugadores del partido ganador.

Asistió al partido un grupo de familias y de distinguidos sportmens de nuestra sociedad, las que fueron invitadas después de la partida a un té en el Casino de Oficiales y atendidas por el señor Director del establecimiento Capitán señor Federico Baraona y su oficialidad.

LA CASA GRACE y Cía. Y E LFOMENTO DE LOS DEPORTES

LA CONCENTRACION EN LA CAPITAL LOS DIAS 15, 16 Y 17

La casa Grace y Cía. trabaja con toda actividad por verificar una interesante concentración entre el personal de las diversas oficinas que posee en el país.

Esta iniciativa se debe a la laudable labor que despliega por la cultura física el señor Francisco E. Metzner, Gerente de la casa en Valparaíso, secundado por prestigiosos jefes de la capital, entre el señor Alfredo Cueto, Gerente de Grace y Cía. en Santiago.

El programa que se desarrollará entre los días 15, 16 y 17, consulta torneos de football y atletismo, pudiéndose agregar otros deportes que la comisión organizadora lo estime por conveniente.

Se aprestan para concursar en la grandiosa justa el personal de las oficinas de Valdivia, Concepción, Valparaíso, Coquimbo y Santiago. En ellas se encuentran elementos que físicamente han demostrado especiales condiciones para el cultivo de los deportes y que en esta oportunidad especial tratarán de dejar muy de relieve su situación en las pruebas.

Los organizadores han visto estimulada su labor con los numerosos premios que al efecto han donado los jefes de Grace y Cía., consistentes en medallas y objetos de utilidad práctica.

La Gerencia General de Grace y Cía. ha adoptado las resoluciones del caso a fin de que el personal de provincia se pueda trasladar en buenas condiciones a la capital, contando para ello con algunas facilidades.

En algunos de los puntos mencionados, Grace y Cía. cuenta con clubs deportivos formados por el personal de las oficinas, y que aprovecharan esta ocasión para cimentar el prestigio conquistado a lo largo de sus años de vida al aire libre.

"Los Tiempos" en sus [illegible]ciones del Lunes y Martes ha proporcionado detalles interesantes a sus lectores, aplaudiendo la encomiable situación de los iniciadores de tan feliz dea.

CITACIONES

WELLINGTON F. C. — Cítase a los socios en general para hoy a las 4 P. M., en Patria Vieja N.o 226, para asistir a los funerales del socio señor Juan Silva Noramouena.

LIVERPOOL F. C. — Directorio para hoy, a las 8 1|2 P. M., en Huérfanos 1062, tercer piso.

Audax Club Sportivo Italiano. — Directorio para hoy a las 9.30 P. M., en la Secretaría, San Isidro N.o 92.

Orompello F. C.— Junta general para hoy a las 8.30 P. M., en Mapocho 2079.

Chile Atlético F. C.— Junta general, para hoy a las 8.30 P. M., en Coquimbo 753.

[illegible] F. C.— Junta general para hoy a las 9.30 P. M., en Domeyko 1960.

Morning Star F. C.— Directorio para mañana a las 9 P. M., en Independencia esquina de Lastra.

Peñarol Infantil F. C.— Junta general para hoy a las 8.30 P. M., Pasaje Alejandro N.o 15.

Peñarol F. C.— Junta general para hoy a las 8 P. M., en el local de costumbre.

Jorge V F. C.— Junta general para hoy a las 8.30 P. M., en Aldunate 1001.

Iris Sporting Club.— Junta general para hoy a las 8 P. M., en la Secretaría.

Eleuterio Ramírez F. C.— Junta general para hoy a las 8 P. M., en Maestranza 232.

Orompello F. C.— Junta general para hoy a las 8.30 P. M., en Mapocho 2079.

Wellington F. C.— Junta general para hoy a las 8.30 P. M., en Siglo XX N.o 257.

1.o de Mayo Juvenil e Infantil F. C.— Junta general para hoy a las 8.30 P. M., en San Francisco 820.

General Bulnes F. C.— Junta general para el Viernes a las 8.30 P. M., en López 681.

El Salto F. C.— Directores para hoy a las 8.30 P. M. en el Patro-

Constitución F. C.— Junta general extraordinaria para hoy a las 7 P. M., en la Secretaría.

Unión Cordillera F. C.— Junta general para hoy a las 8.30 P. M., en Esperanza 726.

Bomington F. C.— Junta general para hoy a las 8.30 P. M., en Rosas 1022.

Pablo Imbert F. C.— Junta general ordinaria para mañana a las 7 P. M., en "El Diario Ilustrado".

Magallanes F. C.— Directorio para mañana a las 6 P. M., en Av. Independencia 1499.

Rayo Sporting Club.— Junta general para hoy a las 7 P. M., en el local de costumbre.

Gimnástico F. C.— Junta general para mañana a las 9 P. M., en Huérfanos 1062.

Santiago F. C.— Junta general para hoy a las 9 P. M., en el local de costumbre.

Sportivo Ecuador F. C.— Junta general para hoy a las 9 P. M., en el local de costumbre.

Morning Star Infantil F. C. — Junta general para hoy a las 8 P. M., en Independencia 306.

ATLETISMO

Club Deportivo Leblanc

Hoy 13 de Agosto, cumple cuatro años de vida esta prestigiosa institución, formada por el personal de la Litografía e Imprenta Leblanc y que figura como una de las mejores entre el elemento gráfico de la capital.

Para celebrar dicho aniversario, el directorio ha organizado una tarde deportiva en la cancha que se designará oportunamente, el Viernes 5.

Entre los números que llamarán la atención figura la partida de football entre sus socios, en la que se d[illegible]tarán 11 artísticos [illegible]s.

Terminados los números de sport los socios e invitados, pasarán a una de las quintas de los alrededores donde se servirá un lunch en el que varios aficionados y socios del club harán números de variedades.

Entre ellos cantará lo mejor de su repertorio, la s[illegible]ática tonadillera señorita Aída Aguilera.

[illegible] juzgar por el entusiasmo que reina, promete esta fiesta tener un franco éxito.

25,000 LISTONES
PARA PISO RAULI 1 x 4½
machihembrados, a 1 peso cada uno, realiza Barraca y Fábrica
"LA REPUBLICA"
DOMEYKO 2354
A—13

Toma el Pagéol

PAGÉOL
Consejo de un gallo viejo à su hijo
Cistitis
Uréteritis
Prostatitis
ENÉRGICO-ANTISÉPTICO

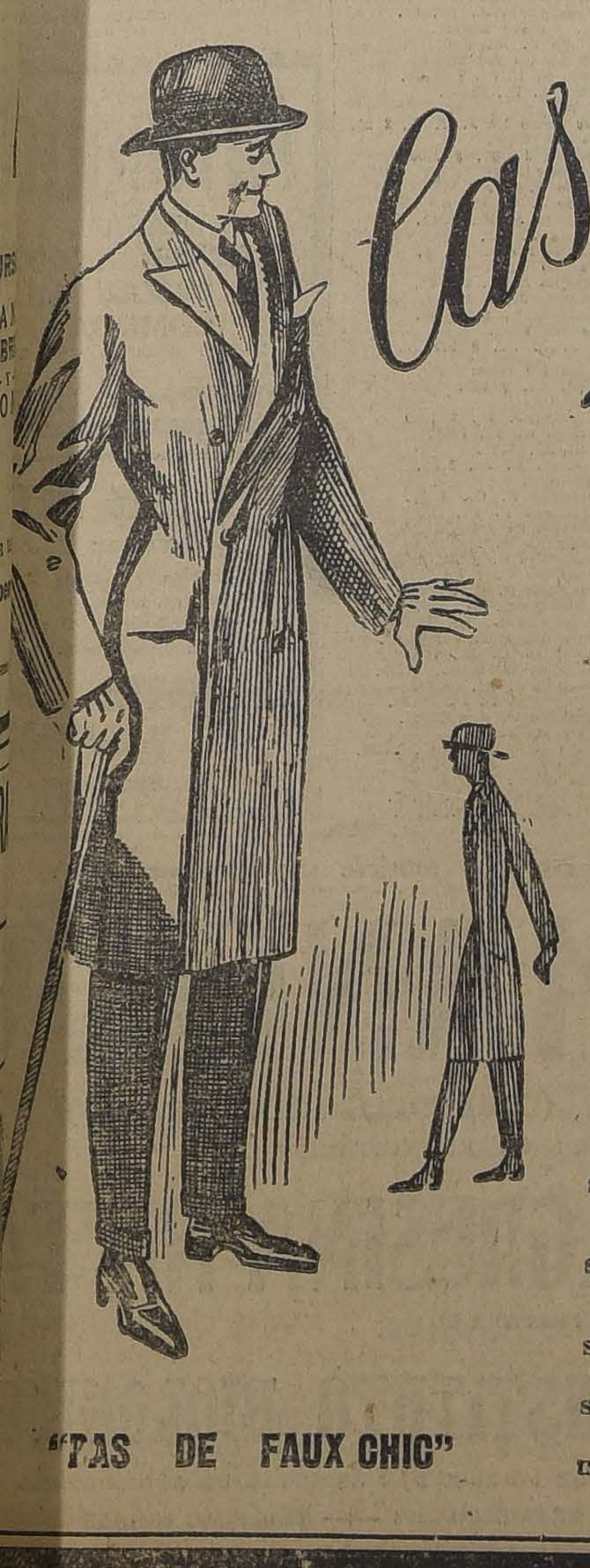

HOY ULTIMO DIA

Casa Francesa

TOTAL LIQUIDACION
FIN DE INVIERNO
DE TODAS LAS EXISTENCIAS RESTANTES
EN ROPA CONFECCIONADA 2.o PISO — ASCENSORES
A PRECIOS DE SALDOS

PARA CABALLEROS

TERNOS vestón, en casimir fantasía, pura lana, gran variedad de colores, $ 195, $ 140, $ 79, y .. .. .. $	65.00
TERNOS vestón, en casimir negro y azul marino, modelos de última moda, $ 195, $ 145, y .. .. .. $	95.00
TRAJES para sport, en casimir inglés, colores de última moda, ... $	125.00
TRAJES para sport y turismo, en whipcoard, buena clase, $ 165, y .. .. $	130.00
PANTALONES en casimir negro y de fantasía, pura lana, $ 45, y .. .. $	25.00
PANTALONES de montar, en casimir a cuadros, con refuerzo de gamuza "London Model", ... $	105.00
PANTALONES, los whipcoard, de pura lana con aplicaciones de gamuza, $ 120, y $	90.00
SOBRETODOS en casimir de fantasía, derechos o cruzados, hechuras elegantes, ... $	79.00
SOBRETODOS en rico paño azul marino, cruzados entallados, con o sin cuello de terciopelo, ... $	110.00
SOBRETODOS en casimir fantasía, derechos o cruzados, colores variados, $ 180, y .. .. .. $	160.00
SOBRETODOS, en rico paño negro, modelo de última moda, $ 160, y .. .. $	150.00
SOBRETODOS de doble faz, especiales para viaje, rica clase, $ 190, y .. .. $	175.00
IMPERMEABLES importados, negros y de color, forma Raglan, $ 85, y .. .. $	75.00

PARA JOVENES

TERNOS vestón, en casimir fantasía, gran variedad de dibujos, modelos elegantes, $ 120, $ 79, y .. .. .. $	65.00
TERNOS vestón, en casimir negro, de gran duración, diversos modelos, $ 149, $ 130, y .. .. .. $	79.00
SOBRETODOS en casimir fantasía, colores de gran moda, derechos ó cruzados, . $	79.00
SOBRETODOS en rico casimir negro y de color, modelos de gran moda, $ 170, y .. .. .. $	140.00
SOBRETODOS en rico casimir de pura lana negros, estilo vicuña, ... $	125.00
SOBRETODOS doble faz, en casimir fantasía, especiales para viajes, ... $	135.00
PANTALONES de fantasía, en casimir rica clase, elegantes y de gran moda, .. $	25.00
PANTALONES negros, de calidad muy durable, corte elegante .. .. .. $	39.00
PELERINAS en moletón negro y azul, para colegiales, 100 centímetros .. .. $	62.00

PARA NIÑOS de cualquiera edad

TRAJES de blusa, fantasía, grande y variado surtido, $ 41, $ 29, y . . . . $	23.00
TRAJES en casimir rica clase, azul y negro, modelos nuevos, $ 49, $ 39, y .. .. $	29.00
TRAJES grumetes, en casimir de gran duración, modelos elegantes, $ 79, y . $	68.00
TRAJES forma cazador, en rico casimir fantasía y azul, modelos elegantes, $ 59, y .. .. .. $	39.00
TRAJES forma cazador, en rico casimir negro, marino y fantasía, gran moda, $ 85, $ 75, y .. .. .. $	65.00
TERNOS de vestón, en rico casimir de fantasía, negro y azul marino, $ 118, $ 99, $ 85, y .. .. .. $	79.00
CABAN en rico casimir azul marino, modelo elegante .. .. .. $	79.00
SOBRETODOS en rico casimir azul marino, negro y de fantasía, $ 91, $ 79, $ 68, y .. .. .. $	49.00
CAPOTES marinos, en rico cheviot azul, estilos de gran moda, $ 78, y .. .. $	59.00
PELERINAS en paño azul, buena calidad, para colegiales .. .. .. $	25.00
IMPERMEABLES forma Raglan y Pelerina.. .. .. .. $	42.00

"TAS DE FAUX CHIC"

CAMBIO

BANCARIO..	$ 44.00
COMERCIAL..	44.00

EQUIVALENCIAS DEL CAMBIO BANCARIO:

1 DOLAR, vale..	$ 6.79 1|4
1 FRANCO	0.54 1|2
1 PESETA	1.30 3|4
1 LIRA	0.44
1 NACIONAL ARG.	3.32 3|4

PREMIO DEL ORO: 234.50

UN PESO PAPEL VALE 5 3|8 peniques

SONREIRA sin vergüenza quien use Kolynos para blanquear sus dientes.

Kolynos
CREMA DENTAL

BOLSA DE COMERCIO

MOVIMIENTO

Con la misma actividad y animación de los días precedentes, continuó operándose ayer en el Mercado de Valores.

Sobresalieron las ventas anotadas en Oplocas, que fué el título que ocupó durante el día la mayor atención de la plaza.

También se dieron conformes de interés en Minervas. Salvador, Presidenta, Gaticos y Antofagastas, fuera de otros cuyo detalle se publica en los Boletines de esta Sección.

En letras se hicieron en la 1.a hora £ 5,000 a 43.9 y en la 2.a hora, 2,000 a 43.80, ambas para Agosto 9.

A 246.500 nominales alcanzó el valor de lo adjudicado en Bonos Hipotecarios.

Los precios en general se mostraron flojos.

SUBIERON

Caja 8 1|2, de 88 a 88 1|4; Caja, 8-1, de 91 a 91 1|2; Rafaelitas, de 4 1|4 a 5 5|8; Eléctrica Preferida, de 42 a 43; Telégrafo, de 43 a 45; Club Hípico, de 12,400 a 12,500; Aconcagua, de 17 a 17 1|2; Hallada, de 7 a 7 1|4; Guanaco, de 9 a 10 1|2; Kala-Uyu, de 72 3|4 a 73; Minera, de 37 1|4 a 37 1|2; Oploca, de 220 a 226 1|2; Presidenta, de 13 1|2 a 13 3|4; Schwager, de 36 1|2 a 37.

BAJARON

Bco. Chile, de 217 a 214; Lastenia, de 57 3|4 a 57 1|2; Gas de Santiago, de 57 1|2 a 57; Antofagasta, de 79 3|4 a 79 1|2; Carolina, de 50 1|2 a 49; Chacaltaya, de 54 1|2 a 52; Disputada, de 48 1|2 a 48; Huanuni, de 92 a 89; Patiño, de 360 a 359; Elqui, de 16 3|4 a 16 1|2; Salvador, de 70 1|2 a 69 3|4; Santo Cristo, de 14 5|8 a 14 1|8.

18 TOSSANOL
CURA CATARROS BRONQUIALES

OPERACIONES DE AYER

PRIMERA RUEDA

238 Gas, 57.
13000 Hip. 8-1, 87 3|4.
8000 Caja, 7-1, 84.
35 Electricidad Ind., 83.
100 Oploca, Ag. 21, 220.
2 Bco. Chile, 216.
22000 Caja, 8-1, 91 1|2.
141000 Caja, 8 1|2, 88 1|4.
27000 Hip. 8-1, 88.
500 Presidenta, Set. 4, 13 3|4.
800 Oploca, Ag. 21, 221.
4500 Presidenta, Set. 4, 14.
100 Bco. Español, 143.
500 Antofagasta, Set. 4, 79 1|4.
500 Lastenia, Set. 4, 57 1|2.
400 Antofagasta, Set. 4, 79 1|2.
2000 Antofagasta, Ag. 21, 79 1|4.
700 Kala-Uyu, Ag. 21, 72 1|2.
1 Club Hípico, 12,500.
100 Rafaelitas, Set. 4, 4 1|2.
100 Rafaelitas, Ag. 21, 4 1|2.
100 Oploca, Set. 4, 222.
400 Chacaltaya, Set. 4, 48 1|2.
500 Disputada, Set. 4, 48.
3000 £, Set. 9, 43.90.

SEGUNDA RUEDA

43500 Caja, 8 1|2, 88 1|4.
500 Oploca, Set. 4, 226.
100 Electricidad Ind., 82.
400 Eléctrica Ord., 14.
800 Minerva, Set. 4, 10 3|4
400 Minerva, Set. 4, 11.
300 Oploca, Ag. 21, 225.
100 Oploca, Set. 4, 227 1|2.
20 Bco. Hip. 600.
200 Antofagasta, Set. 4, 80.
500 Sto. Cristo, Ag. 21, 14.
10000 Hip. 8-1, 88.
100 Aconcagua, Set. 4, 17 3|4.
500 Salvador, Set. 4, 70 1|4.
400 Salvador, Ag. 21, 69 1|4.
5400 Oploca, Set. 4, 227.
1000 Gatico, Ag. 21, 8.
500 Oploca, Ag. 21, 225 1|2.
100 Salvador, Set. 4, 70.
150 Bco. Español, 143.
65 Gas, 57.
500 Presidenta, Set. 4, 13 3|4.
48 Banco Chile, 214.
900 Salvador, Set. 4, 69 3|4.
200 Oploca, Set. 4, 228.
500 Chacaltaya, Ag. 21, 51 3|4.
2000 £, Set. 9, 43.80.

Precios de Comprador o Vendedor al terminar las Ruedas

TITULO	COMPRADOR Cantidad	COMPRADOR Precio	VENDEDOR Cantidad	VENDEDOR Precio
BONOS				
Caja 8-1..	6,000	91	....	....
Caja 8-1|2..	10,000	88 1|4	10,000	88 1|2
Hipotecario 8-1..	5,000	88	5,000	88 1|4
BANCOS				
Chile..	....	....	169	215
Español..	....	....	40	143
Nacional..	300	89	....	....
MINERAS				
Aconcagua, Setiembre 4..	200	17 1|2	....	....
Hallada, Setiembre 4..	100	7 1|4	....	....
Hallada, Agosto 21..	....	....	200	7 1|2
Carolina, Setiembre 4..	....	....	200	49
Chacaltaya, Setiembre 4..	900	51 1|2	400	52
Dichas, Agosto 21..	....	....	500	37
Disputada, Agosto 21..	....	....	500	48
Disputada, Setiembre 4..	500	48	....	....
Gatico, Setiembre 4	500	8 1|8	....	....
Kala-Uyu, Setiembre 4..	200	73	....	....
Patiño, Setiembre 4..	200	357	....	....
Minera, Agosto 21..	....	....	100	37 1|2
Elqui, Agosto 21..	....	....	200	16 1|2
Oploca, Setiembre 4..	500	227 1|2	500	228
Santo Cristo, Agosto 21..	....	....	500	14 1|2
Salvador, Setiembre 4..	200	69 1|2	200	70
Totoral..	....	....	500	5
Presidenta, Setiembre 4..	200	13 1|2	200	13 3|4
SALITRERAS				
Antofagasta, Setiembre 4..	200	80	....	....
Lastenia, Agosto 21..	200	57	100	57 3|4
GANADERAS				
Gente Grande, Setiembre 4..	200	90	....	....
Río Cisnes, Agosto 21..	500	25	....	....
PETROLIFERAS				
Rafaelitas, Setiembre 4..	....	....	500	6
Rafaelitas..	1,000	5 1|2	....	....
Cacheuta, Agosto 21..	1,000	0.10	....	....
Norte Argentino, Setiembre 4.. ..	500	25	200	26
INDUSTRIALES				
Gas de Santiago..	20	57	....	....
Eléctrica Preferida..	100	43	....	....
Eléctrica Ordinaria..	....	....	500	14
Electricidad, Industrial	100	82	....	....
Malvoa..	....	....	100	13 1|2
Vapores, Agosto 21..	100	37	....	....
Vapores Setiembre 4..	....	....	200	39
Laboratorio..	10	80	....	....
Viña, Agosto 21..	....	....	200	34
Telégrafo..	200	45	....	....
VARIAS				
Club Hípico..	....	....	1	12.700
CIERRE A LAS 5 P. M.				
Cambio...	....	43.80	....	44.—
Oro..	....	234.—	....	234.50
Libras por oro..	....	13.10	....	13.20
Aconcagua, trans., Setiembre 4.. ..	....	17 1|2	....	....
Kala-Uyu, trans., Setiembre 4.. ..	....	49	....	....
Carolina ,trans., Setiembre 4.. ..	....	73	....	....
Oploca, trans., Setiembre 4.. ..	....	226 1|2	....	....
Antofagasta, trans. Agosto 21. ..	....	79 1|2	....	....
Salvador, Setiembre 4..	....	69 3|4	....	....
Santo Cristo, Setiembre 4..	....	14 1|8	....	....
Minera, Setiembre 4..	....	....	....	37 1|2
Patiño, Setiembre 4..	....	....	....	359
Chacaltaya, Setiembre 4..	....	....	....	52
Huanuni, Setiembre 4..	....	....	....	89

OPERACIONES EN VALPARAISO

PRIMERA RUEDA

50 Telégrafo, 44.
200 Bco. Español, 144.
75 Malvoa, 13.
8000 Electr. Ord., Set. 4, 13 3|4.
200 Oploca, Set. 4, 222.
300 Antofagasta, Set. 4, 79.
300 Perfetti, Set. 4, 18 3|4.
200 Antofagasta, Ag. 21, 79.
200 Schwager, Ag. 21, 36 1|2.
2400 Antofagasta, Set. 4, 80.
2500 Antofagasat, Ag. 21, 79 1|2.
300 Lastenia, Ag. 21, 57 1|4.
500 Galicia, Set. 4, 37.
200 Vapores, Ag. 21, 37.
500 Rafaelitas, Ag. 21, 4 1|2.
2000 Rafaelitas, Set. 4, 5.

SEGUNDA RUEDA

200 Salvador, Set. 4, 69 3|4.
1000 Oploca, Ag. 21, 224.
100 Kala-Uyu, Set. 4, 73 3|4.
200 Kala-Uyu, Set. 4, 73 1|2.
1300 Salvador, Set. 4, 70.
1100 Antofagasta, Set. 4, 80.
1000 Rafaelitas, Set. 4, 5 5|8.
2500 Rafaelitas, Ag. 21, 5 5|8.
500 Gatico, Ag. 21, 8 1|8.
200 Schwager, Ag. 21, 37.
100 Guanaco, Set. 4, 10 1|2.
300 Salvador, Set. 4, 70 1|4.
100 Oploca, Set. 4, 227.
100 Oploca, Set. 4, 225.
1700 Oploca, Set. 4, 226.
500 Oploca, Set. 4, 225 1|2.
900 Antofagasta, Ag. 21, 79 3|4.

CAMBIO

Primera rueda. — Vendedor 44.00, y comprador 43.80.
Segunda rueda. — Vendedor 43.80, y comprador 43.60.

ORO

Primera rueda. — Vendedor 233.80, y comprador 233.60.
Segunda rueda. — Vendedor 233.50, y comprador 232.50.

LIBRAS POR ORO

Primera rueda. — Vendedor 13.20, y comprador 13.10.
Segunda rueda. — Vendedor 13.20, y comprador 13.10.

"LA SAN JUAN DE DIOS"

ARRIENDO DE SILLAS de Viena y de doblar
Para reuniones escolares, deportivas, banquetes, sociedades, etc. Precios módicos.

COMPRAMOS al mejor precio de plaza
Brillantes, perlas, joyas antiguas, oro, platino y plata chafalonía y en monedas.

DELICIAS 745. — TELEFONO INGLES 2252

A-31

INFORMACIONES SOBRE SOCIEDADES ANONIMAS

DIVIDENDO.— CITACIONES.— CIERRE DE REGISTROS

CAJA DE AHORROS DE EMPLEADOS PUBLICOS. — Cita a junta general ordinaria para el 31 de Agosto en el Salón de Honor de la Universidad de Chile, para tratar de diversos objetos.

PERALES, SINDICATO CARBONIFERO.—Cita a junta general extraordinaria para el 23 de Agosto, en Huérfanos 1276, para acordar lo procedente a la liquidación de la Sociedad y aprobación del balance.

MINERA E INDUSTRIAL DE CHILE, Co.—Anuncia su dividendo provisorio N.o 7 de $ 9 para el 23 de Agosto por el Banco de Chile. Cierra su registro del 3 al 23 de Agosto

FORTUNA DE COLQUIRI SOC. MINERA. — Cito a junta general para el 20 de Agosto en Agustinas 1111, proceder a la elección del Directorio y ratificación del nombramiento de Secretario.

SALINAS DE PUNTA DE LOBOS Co. EXPLOTADORA DE—Cita junta general ordinaria para el 14 de Agosto, en Av. Errázuriz esq. Melgarejo Cierra su registro del 5 al 14 de Agosto.

DISPUTADA DE LAS CONDES Co. MINERA. — Cierra sus registro del 10 al 16 de Agosto.

CAJA DE AHORROS DE EMPLEADOS PUBLICOS. — Cito a junta general de imponentes para el 21 de Agosto. Tratar varios asuntos de interés.

REFINERIA DE AZUCAR DE VIÑA DEL MAR. — Cito a junta general ordinaria, para el 10 de Agosto en Serrano 200, Valparaíso. Cierra sus registros, del 9 al 20 de Agosto.

FERROCARRIL ENTRE MALLOCO Y PEÑAFLOR. — Cito a junta general ordinaria para el 17 de Agosto en "El Diario Ilustrado".

ELECTRICA DE LOS ANDES EMPRESA SO. AN. —Cita a junta general ordinaria para el 15 de Agosto en su oficina en Los Andes.

AGRICOLA DE VALLENAR CO. —Cita a junta general ordinaria y extraordinaria para el 14 de Agosto en "El Mercurio" de Santiago tratar de la reforma total de los estatutos. Cierra su registro del 8 al 14 de Agosto.

FRANCESA DE PETROLEOS Soc.—Cita a junta general extraordinaria para el 18 de Agosto, en su oficina para tratar sobre un mayor desarrollo de los negocios y aumento de capital de $ 6.000,000 a 12.000,000.

ENVASES Y ENLOZADOS SOC. FABRICA NAC. DE—Cita a junta general ordinaria para el 25 de Agosto en la Bolsa Comercial de Valparaíso, Cochrane 695, dar cuenta de la memoria y balance del ejercicio terminado el 30 de Junio. Cierra su registro del 14 al 25 de Agosto.

ALFIN HALLADA Y SALVADORA Co. MINERA. — Cita a junta general ordinaria para el 18 de Agosto, acordar la reforma de los estatutos y dar cuenta de la adquisición de nuevas propiedades mineras y de la instalación del nuevo establecimiento. Cierra su registro del 11 al 21 de Agosto.

REFINERIA DE AZUCAR HUCKE Co.—Cita a junta general ordinaria para el 25 de Agosto, en Blanco 879, Valparaíso. Cierra su registro del 10 al 25 de Agosto.

CANALISTAS DEL RIO TENO ASOCIACION DE. — Cita a junta general extraordinaria para el 20 de Agosto en Yungay 651, Curicó. Resolver sobre el aumento del presupuesto de 700,000 elevándolo a $ 1.200,000, para la terminación definitiva de las obras de embalse de las lagunas del Planchón.

INDUSTRIAL Co. NACIONAL DE SEGUROS LA. — Anuncia su dividendo N.o 5 de $ 1 el 12 de Agosto en Bandera 240.

MALVOA Co. MADERERA. — Anuncia su dividendo de $ 1, para el 14 de Agosto por intermedio del Banco de Chile.

ONIX Y MARMOLES DE CHILE Co. EXPLOTADORA DE. — Conforme al acuerdo de la Junta General celebrada el 9 del presente, los señores accionistas podrán suscribir de la nueva emisión acordada 1 acción por cada 3 de los que poseen actualmente. Podrán hacer uso de esta preferencia, hasta el 19 de Agosto.

CARROS URBANOS DE SAN FELIPE EMPRESA. — Cita a junta ordinaria para el 1? de Agosto, en San Felipe. Dar cuenta del balance del 30 de Junio del presente año.

ANITA Co. ESTAÑIFERA EN LIQUIDACION. — Cita a junta general extraordinaria para el 31 de Agosto en Cochrane 849, oficina 37, Valparaíso. — Dar cuenta del estado de la liquidación, dimisión de la Comisión liquidadora y nombramiento de nueva.

PAN Y GALLETAS HUCKE Co. — Anuncian su dividendo de 2.50 pesos el 18 de Agosto, en su oficina de Valparaíso.

FRIGORIFICO PUERTO MONTT SOCIEDAD. — Cita a junta general ordinaria para el 20 de Agosto, en Blanco 1019, oficina N.o 66, Valparaíso, para dar cuenta de la marcha del negocio Cierra su registro del 12 al 20 de Agosto.

BRAUN BLANCHARD S. A. C. — Cita a junta general extraordinaria para el 20 de Agosto en Blanco 957, Valparaíso. Diversos asuntos.

GAS DE CONCEPCION Co. — Desde el 9 de Agosto, está pagando su dividendo N.o 59 y 60, de $ 4 y 1, en la oficina de la Fábrica de Concepción.

Larraín, García Moreno Hnos. Teléfono 3722. —Dirección telegráfica: "Laros"

COTIZACION DIARIA

FRUTOS DEL PAIS

(Especial para "La Nación")

Larraín, García Moreno Hnos. Oficina: Agustinas N.o 114-A

TRIGOS

Trigo blanco del centro, los 100 kilos sin saco en Providencia, $ 46.

Fijaciones trigo blanco y florence, en Providencia, a 44.

Trigo candeal fino, los 100 kilos, con saco, en Providencia(48.

Trigo candeal corriente, los 100 kilos con saco, en Providencia, 46.

Trigo florence, los 100 kilos, sin saco, en Providencia, 46.

CEBADAS

Cebada inglesa o chevalier, los 100 kilos con saco, en Alameda, $ 48.

Cebada del país, clase exportación, 100 kilos con saco, en Alameda, 48.

Cebada del país, clase forrajera, los 100 kilos con saco, en Alameda, 48.

Cebada inglesa o chevalier, para semilla, en estaciones o Alameda, 55.

HARINAS

Harina 1.a, flor, cilindro, los 46 kilos, con saco según marcas, $ 33 y 34.

Harina candeal, los 46 kilos, con saco, según clase, 32.

FREJOLES

Frejoles bayos regulares, los 100 kilos con saco, en estaciones, cosecha nominal, 59.

Frejoles bayos chicos, los 100 kilos, con saco, en estaciones, cosecha, nominal, 58.

Frejoles burritos claros, los 100 kilos con saco, en estaciones, cosecha a 58 pesos.

Frejoles caballeros, los 100 kilos, con saco, en estaciones de Teno al Norte, cosecha, 90.

Frejoles coscorrones, los 100 kilos, con saco, en estaciones, cosecha, 75.

Frejoles milagros, los 100 kilos con saco, en estaciones, cosecha, 100.

Frejoles pallares, los 100 kilos, con saco, en estaciones, cosecha, 100.

SEMILLAS

Semilla de alfalfa chilena, los 100 kilos, con saco, $ 300.

Semilla de trébol rosado, los 46 kilos, con saco, tipo exportación, estaciones, 115.

Semilla de curagüilla, los 100 kilos, con saco, en estaciones, 21.

Semilla de cáñamo, los 100 kilos, con saco, en Alameda, 70.

Semilla de trébol purificado, para siembra, los 46 kilos, 140.

VARIOS

Afrecho, los 100 kilos, con saco, en Santiago, 25.

Afrechillo, los 100 kilos, con saco, en Santiago, 25.

Avena blanca, los 100 kilos, con saco, en Alameda, 32.

Carbón espino, el saco, según clase, a 12 pesos.

Carbón blanco, el saco, según clase, a 8 pesos.

Lana, trasquila Marzo, los 46 kilos, enfardada, 200.

Lentejas, los 100 kilos, con saco, en estaciones, sin impurezas, 110.

Mantequilla, los 46 kilos, según clase, 530

Maíz amarillo, los 100 kilos, con saco, en Alameda, 40.

Maíz colorado, los 100 kilos, con saco, en Alameda, 40.

Miel blanca, los 46 kilos, 70.

Miel rubia, los 46 kilos, 70.

Nueces, los 100 kilos, con saco, con no más del 10 o|o de nuez mala, 220.

Pasto, 2.o corte, los 100 kilos, según clase, estaciones, 16.

Quesos, los 46 kilos, según clase, 225.

Quillay, los 46 kilos, 90.

Una mujer anémica no puede ser cariñosa

Todo hombre normal se enorgullece de tener una esposa cariñosa. Pero muchos que no son tan afortunados, no siempre se dan cuenta de que la mujer no puede dar de lo que no posee. El efecto es mayormente producto de abundante vitalidad, y la mujer que está en delicada salud, languidez, etc., mal puede dar de sus fuerzas para las exigencias de su deber como esposa y madre.

Como un verdadero fortalecedor para mujeres delicadas, HIERRO NUXADO ha demostrado ser de gran alcance y merece completa confianza. Enriquece y purifica la sangre, fortifica el sistema nervioso y ayuda a producir carnes y fuerzas, trayendo la vivacidad, satisfacción y goces de la vida que sólo vienen con la salud normal.

HIERRO NUXADO es hierro orgánico que se incorpora prontamente en la sangre y así abastece los elementos nutritivos de gran necesidad que pocas personas obtienen suficientemente de la alimentación diaria. Glicerofosfato es otro valioso componente que todo médico reconoce como un tónico nervioso productivo de fuerza y resistencia. Unas pocas semanas de prueba con HIERRO NUXADO puede cambiar enteramente la salud de toda mujer delicada. Sin duda vale la pena experimentarlo. Lo venden todas las buenas boticas.

FONCK Y CIA
Especialistas en
CAFE
SANTO DOMINGO 887.

Los Mejores Pasteles se hacen

ROYA
BAKING POW
(Polvo "Royal" Para He

La adición de ROYAL a los
chos y Pasteles mejora su
cualidades salubables en
que jamás se ha conocid

¡Cuidado con las Imitaciones!
Exíjase siempre el legítimo Royal que sólo se vende en latas con etiqueta roja, según la reproducción al lado.

Un Regalo para Vd.
Su almacenista tendrá mucho gusto en regalarle un ejemplar de nuestro libro "RECETAS CULINARIAS ROYAL". También puede Vd. obtener una copia escribiendo a los Srs. GRACE & CIA. de Santiago, Concepción o Valdivia.

El ROYAL se vende en todos los Almac

BOLSA COMERCIAL DE CHILE

PRIMERA RUEDA

1500 Quilicura, 1, Set. 4.
1000 Eureka, 0.50, contado.
250 Covadonga, 8, Ag. 21.
10000 Hip. 8-1 o|o, 88.
300 Sto. Cristo, 14 3|8, Set
300 Salvador, 70, Ag. 21.
1500 Quilicura, 1.05, Set. 4.
200 Máfil, 60 1|2, Set. 4.
100 Salvador, 71, Set. 4.
10000 Caja, 8-1|2 o|o, 88.
100 Salvador, 70 3|4 o|o, Set. 4.
1000 Máfil, 61, Set. 4.

SEGUNDA RUEDA

2000 Quilicura, 1.
1500 Quilicura, Set. 4, 1.05.
100 St. Cristo, Ag. 21, 14
1000 Salvador P. S., 3 3|4.
1 Bolsa Comercial P. S., 7.700.
1 Bolsa Comercial P. S., 7.500.
1800 St. Cristo, Set. 4, 14.
200 Rafaelita, Ag. 21, 4 5|8.
400 Salvador, Set. 4, 4.
1000 Caupolicán P. H., 0.85.
100 Porteña, Set. 4, 34 1|2.
100 Porteña, Ag. 21, 33.
1000 Chacaltaya, Set. 4, 51 1|2.

VALOR DE LA £ EN DOLARES

Bco. Anglo Sud. Am. .. .. 4.53 1|4

COTIZACIONES DE METALES

Cablegrama sobre cotizaciones de metales, correspondiente al día de ayer:

Estaño: £ 250.15.0 al contado y 251.10.0 a plazo. Bajó: 3.0.0 al contado y 2.15.0 a plazo.

Cobre Standard: £ 63.12.6 al contado, y 64.12.6 a plazo. Bajó 0.5.0 al contado, y 0.5.0 a plazo.

Plata: d. 34 1|16. Bajó 3|16.

GRAN MINERAL DE COBRE
AL LADO DEL FERROCARRIL

Cerro entero mineralizado, con gran cantidad de mineral a la vista, de expoltación y producción inmediata. Se necesita socio capitalista y para activar trabajos, Pertenencias mensuradas. No me entiendo con agentes.

AV. MATTA 319-A.

S. A. FERIA YZQUIERDO

PRECIOS CORRIENTES DE LA FERIA DE ANIMALES DEL MARTES 12 DE AGOSTO DE 1924

Terneros de pie gordos, 60 a 100.
Terneros de 1 año, 80 a 100.
Novillos de 1 1|2 años, mestizos, 140 a 160.
Novillos de 2 años, 160 a 200.
Novillos de 3 años, 220 a 240.
Novillos a media gordura, 280 a 300.
Novillos gordos, de 350 a 380.
Novillos mestizos, gordos, 450 a 500.
Vaquillas de 1 1|2 años, 130 a 160.
Vaquillas de 2 años, 150 a 180.
Vaquillas de 3 años, 220 a 250.
Vacas flacas, 160 a 180.
Vacas a media gordura, 250 a 280.
Vacas gordas, 300 a 380.
Vacas mestizas, gordas, 400 a 480.
Vacas paridas, flacas, 280 a 350.
Vacas paridas, mestizas, 480 a 550.
Torunos gordos, 380 a 450.
Toros, 400 a 500.
Bueyes flacos, 280 a 300.
Bueyes a media gordura, 400 a 480
Bueyes gordos 580 a 600.
Bueyes de trabajo, 300 a 350.
Bueyes mestizos, de trabajo, 450 a 500.
Bueyes mestizos, gordos, 700 a 880
Yeguas, 60 a 150.
Caballos, 60 a 130.

VENTA AL PESO

Vacas, 0.80 a 1.05.
Bueyes, 0.85 a 1.12.
Torunos, 0.75 a 0.90.
Novillos, 0.80 a 1.05.

MATADERO PUBLICO

ENCIERRA DE HOY

Ganado mayor		Ganado menor	
Bueyes . . .	66	Corderos. . .	394
Novillos. . .	85	Cerdos . . .	454
Vacas. . . .	282	Cabros. . .	10
Qued. vivos .	7	Terneros . .	101
En vara. . .	92		
Total. . . .	532	Total. . . .	960

PRECIOS DE LAS CARNES

	El Kilo
Carne de buey de 1.a . .	1.55 a 1.60
Id. id. de 2.a	1.40 a 1.50
Id. id. de 3.o..	0.70 a 1.30
Carne de novillo de 1.a	1.55 a 1.60
Id. id. de 2.a. . . .	1.40 a 1.50
Id. id. de 3.o..	0.70 a 1.30
Car de vaca de 1.a. .	1.60 a 1.65
Id. id de 2 a	1.45 a 1.55
Id. de 3.a	0.70 a 1.30
Carne de cordero de 1.a	2.70 a 2.80
Id. id. de 2.a . . .	2.40 a 2.60
Id. id. de 3.a	1.70 a 2.30
Carne de oveja de 1.a.	1.90 a 2.00
Id. id. de 2.a..	1.60 a 1.80
Id. id. de 3.a..	1.20 a 1.50
Carne de cerdo de 1.a	1.80 a 1.90
Id. id. de 2.a..	1.65 a 1.75
Id. id de 3.a..	1.50 a 1.60
Grasa en rama de 1.a .	1.50
Id id. de 2.a..	1.50
Id. id. de 3.a..	1.40
Sebo de ovejuno. . . .	1.10 a 1.20
Cuero de buey.	1.30
Id. de novillo. . . .	1.30
Id. id. de vaca. . . .	1.30
Id. id. de ovejuno. pesos la docena	84.00 a 144.00

10,000
Tablas raulí 3|4x4 1|2, machihembradas y rodonadas a $ 0.80 cada una.
SE VENDEN
DOMEYKO 2354

REVISTA SEMANAL

DE LA FERIA DE PRODUCTOS AGRICOLAS DE SUCESORES DE EMETERIO URE

Local, Delicias 3410, Teléfono 42 (Estación). — Oficina, Bandera 185, Teléfono 995, (Central-Casilla 1340)

Transacciones verificadas en el remate semanal efectuado el Lunes 11 de Agosto de 1924:

Ají en vaina, los 100 kilos:
1 saco J. V. G., $ 160.
Arvejillas, los 100 kilos:
20 sacos J. S., $ 10.
Carbón de espino, el saco:
200 sacos J. B., $ 13
45 sacos, B. y Cía., 13.
46 sacos R. C., 13.
100 sacos M. B. V., 12.60.
197 sacos A. D. G., 12.40.
199 sacos A. D. G., 12.
35 sacos M. C., 12.
10 sacos B. L. A., 12.
58 sacos J. O., 12.
29 sacos H. Hnos., 12.
153 sacos A. C. O., 11.80.
50 sacos L. O., 11.80.
50 sacos J. S., 11.60.
63 sacos J. S., 11.40.
67 sacos L. O., 11.20.
45 sacos A. F., 11.
8 sacos J. R., 11.
45 sacos A. F., 10.80.
30 sacos B. y V., 10.
1 saco mal estado J. C., 8.
4 sacos mal estado C. de C., 7.
2 sacos mal estado J. R., 4.

Carbón de algarrobo, el saco:
123 sacos J. L. L., $ 9.20.
2 sacos (australiano) J. L. L., 6.
Carbón blanco, el saco:
139 sacos H. T., $ 8.80.
23 sacos J. R., 8.60.
45 sacos A. F., 8.20.
50 sacos J. T. C., 8.20.
303 sacos A. B., 8.
90 sacos A. F., 7.80.
10 sacos R. L., 7.50.
Carboncillo, el saco:
21 sacos P. y M., 6.

Castañas, los 100 kilos:
2 sacos Hda. C., $ 6.
Cebada, los 100 kilos:
10 sacos del país A. R., $ 46.50.
10 sacos inglesa R. F., 44.
33 sacos país falla C. V. G., 40.50.
Cocos de palma, los 100 kilos:
4 sacos Hda. C., 101.
Escobas, cada una:
2 bultos J. M. F.F, $ 1.25.
Frejoles, los 100 kilos:
4 sacos coscorrones C. M. V., $ 900.
1 saco coscorrones F. C., 80.
11 sacos burros A. U., 65.
30 sacos burros A. B., 64.50.
4 sacos bayos F. C., 60.
25 sacos bayos chicos A. B., 60.
Garbanzos, los 100 kilos:
10 sacos J. de C. S., $ 60.
Granzas trigo, los 100 kilos:
24 sacos blanco A. L. C., $ 25.50.
18 sacos blanco S. Z., 23.50.
Leña, la carga:
4 1|2 cargas álamo 1.a J. P. C., $ 25.
Leña, los 100 kilos:
20 atados blanca J. R., $ 7.50.
Leña, el saco:
107 sacos espino C. M., $ 6.
50 sacos espino J. V. G., 6.
30 sacos espino J. R., 4.40.
68 sacos blanca J. R., 4.40.
2 sacos mal estado J. R., 4.
Maíz, los 100 kilos:
14 sacos amarillo A. A. S., 45.
25 sacos colorado J. de D. M., 45.
22 sacos colorado V. Sch., 44.
Miel, los 100 kilos:
8 barriles J. J. A., $ 140.

Nueces, los 100 kilos:
8 sacos Hda. C., $ 150.
Paja, la colisa:
167 colisas, larga, J. R., $ 1.30
322 colisas, larga G. Y., 1.28.
285 colisas L. A., 1.27.
265 colisas, larga, P. L., 1.25.
Papas, el saco:
75 sacos cazuelas F. C., $ 19.
25 sacos amarillas P. P., 18.50
75 sacos amarillas O. y R., 18.50.
45 sacos amarillas C. A., 18.50.
230 sacos, amarillas O. y R., 18.30.
90 sacos amarillas O. L. A., 18.
58 sacos amarillas P. E. P., 188.
25 sacos amarillas C. R., 188.
14 sacos amarillas E. L., 18.
250 sacos amarillas Hda. C., 17.50.
10 sacos amarillas C. R., 17.50.
375 sacos semilión E. Hnos., 11.50.
25 sacos semilión J. A., 11.50.
27 sacos semilión P. E. P., 10.50.
30 sacos semilión J. S.S, 10.20.
Pasto, los 100 kilos:
200 fardos 2.o corte A. V. C., 16.20.
65 colisas 2.o corte J. E., 12.
Pasto, la colisa:
70 colisas 3.er corte L. V. L., 7.
350 colisas 1.er cote L. V. L., 4.

No deje morirse sus terneros
MANCH
(CARBUNCLO SINTOMÁ
Y EMPLEE PARA PREVENIRLA, LA
AGRESINA N
QUE PREPARA EL
INSTITUTO BIOLÓ
DE LA SOCIEDAD NACIONAL DE AG
SAN FRANCISCO 2291 —:— TELEFONO

CENTROS POLICIALES Y SUS ACTIVIDADES RECREATIVAS

TORNEO DE BAILE DE MAÑANA EN EL BERNARDO GOMEZ SOLAR

trofeo en disputa fué depositado en "La Nación"

Centros policiales Bernardo Solar, Manuel Concha y el bos han preparado con todo smo un torneo de bailes, el minará mañana en el salón mero de los nombrados. competencia se refiere a la del trofeo "Bernardo Gómez por tres representantes de ca de las colectividades recrea-

inadas las eliminatorias, han do elegidos campeones en los que se indican, las siguien- sonas, las que deberán tomar mañana en el campeonato de ep:

l Centro "Gómez Solar" los : Octavio Espinoza, Rosa- rales y Luis Fuenzalida. Por el Manuel Concha: Carlos Vásquez, Pedro Pezoa y Arcadio Bahamondes. Por el Villalobos: Francisco Lizana, Juan Yáñez y Erasmo Cáceres.

El trofeo que se disputará mañana es una artística copa, la que se encuentra depositada en este diario, y cuya entrega se hizo ayer por los Presidentes de las corporaciones participantes en la competencia, los señores: Demetrio Arriagada, Francisco Lizana y Griseldo Castañeda.

Dado el entusiasmo que reina en los círculos policiales por concurrir a la fiesta de mañana en el local del Bernardo Gómez Solar, se espera que la fiesta alcance un brillante éxito.

EXTENSION FERROVIARIA

LA CONFERENCIA DEL Sr. ABSALON VALENCIA

pliendo un programa trazala Asociación Ferroviaria 2.a l Jueves próximo tendrá lu- el Teatro Ferroviario, ubicanal de los Andenes de la Es- Alameda, la conferencia que el Consejero de los Ferro- del Estado y conocido hom- blico, señor Absalón Valencia. el personal que presta sus s en las diversas reparticio- la Empresa, se nota mucho in- or oír la palabra autorizada or Valencia, quien ha elegido conferencia varios temas sociales de actualidad, que seguramente interesarán a estos servidores de la Nación.

La Administración del Teatro Ferroviario, ha programado diversos números literarios y musicales, con lo cual puede darse por asegurado el éxito de la velada.

En una próxima edición, daremos a conocer a nuestros lectores, el programa íntegro de esta manifestación de cultura, invitándose a los empleados y sus familias a que asistan a honrar la presencia del conferencista.

EL ATENEO OBRERO

EL MINISTRO DE CHILE EN CUBA Y VENEZUELA

motivo de habérsele comuni- nombramiento de miembro lo del Ateneo el señor don Dublé U. ha contestado en ninos siguientes:

iago, 8 de Agosto de 1924.

or Presidente:

grato me ha sido recibir la y honrosa nota de 2 del co- en la que la presidencia del Obrero se sirve comunicar- designación de miembro ho- de tan importante institu-

Haciendo votos íntimos por la prosperidad del Ateneo y por la de cada uno de sus socios, y poniéndome una vez más a las órdenes de mis consocios, me complazco en saludar a Ud., señor presidente, como su más atento compañero y afectísimo servidor.—(Firmado).—**Diego Dublé Urrutia.**

A los señores H. Román C. y Germán, Mocana Concha, presidente y secretario del Ateneo Obrero.—Santiago."

A LA SOCIEDADES OBRERAS, CENTROS CULTURALES Y ARTISTICOS

Esta institución repartirá a los presidentes, secretarios o personas autorizadas, las entradas para la fiesta del día 15 de Agosto en el Teatro del Conservatorio Nacional de Música, a las 6 de la tarde. El programa constará de varios números de canto por señoritas y jóvenes, recitaciones, concierto en guitarra, audición del himno de los obreros hispanos americanos música de Guillermo Farr y tocado por la banda policial, discurso del señor Diego Dublé Urrutia, refiriéndose al ambiente cultural de los países de América y del nuestro visto del extranjero. Asistirán los Ministros de Cuba, el cónsul general de Venezuela, senadores, diputados, regidores, personalidades del mundo social y representantes de sociedades obreras y artísticas.

Las entradas estarán a disposición del público y a cargo del presidente del Ateneo, todas las tardes de 6 a 7 1|2 en la redacción de sociedades de "El Mercurio", y en Compañía 1069, de 2 a 5 P. M.

El programa lo daremos a conocer mañana.

FIESTAS SOCIALES

ELADA LITERARIO BOXE- BENEFICIO DEL POLICLI- DE LOS TRANVIARIOS SE UARA EL SABADO 16 AUN- LLUEVA.—Para el Sábado , a las 9.30 P. M., se ha a fecha de la velada que los rios tenían anunciada pro- para el policlínico que ins- a objeto de combatir las en- des de trascendencia social. rama será el mismo anun- e antemano. Las entradas sido colocadas y que deben ar el timbre del Consejo de rios, son válidas para ese lada se efectuará aunque

TA DE BENEFICIO DE LA AD LA AURORA DE SOCO- MUTUOS.—El Sábado 23 del llevará a efecto esta ins- una velada literario musi- neficio de sus fondos socia- el local de la Sociedad "La a" Arturo Prat 1242. el entusiasmo con que la de fiestas está trabajando tenga el más brillante éxito. esumir que se presentará un ograma, contándose ya con rso de varios aficionados nocidos en las esferas socia-

EDAD UNION DE PELU- S.—Sección Recreativa.—Hoy rá a cabo en esta sala social e familiar bajo la dirección misión respectiva.

RO DE ORGANIZACION AL "CARMELO Y FRAGA". ta general para hoy a las 8 por haber asuntos de impor- que tratar entre otros, la cia que dictará la doctora a Pérez, el Viernes próximo versará sobre las enfermeda- transcendencia social, para invitamos a los obreros del barrio Independencia.

RO FAMILIAR SPARTA.— torio de esta institución n su última sesión hacer a el Jueves próximo a bene- los fondos sociales. Para es- ta se ha confeccionado un a que se dará a conocer ma-

RO MARTINEZ DE ROZAS. ernes de 6 a 12 P. M., baile orquesta Jazz Band del Cen- ariedades por socios con la ción del diálogo cómico hacadores", original del se- Alfaro, interpretado por los J. Castañeda y J. Alfaro.

RO RECREATIVO ARTES AS. — Esta noche a las 9 baile familiar con la orques- entro. comienda a los socios que talonarios de la rifa se sir- regarlos antes del próximo , a la comisión respectiva. contrario se les cobrará el rrespondiente.

IMPORTANTE SESION DE A. — En el local de costum- efectuará mañana la sesión que semanalmente efectúa anismo de propaganda y di- n de los problemas sociales- cos. carece la puntualidad, pues indicada para esta reunión 9 P. M.

RO EL DESPERTAR. — La rsia de hoy. — Esta noche uará en el local del Centro pertar, la controversia que á el obrero A. Díaz a raíz r dado la conferencia 'Auto- ", el miembro de este grupo a Manuel Hidalgo. upo invita a todos los orga- breros que se interesen por mas a que asistan a este ac- es completamente libre.

c rporaciones que tengan en r entradas del último benefi- uega dar cuenta de ellas.

ACUERDOS SOCIALES

FALLECIMIENTO. — Sociedad 18 de Setiembre.—Habiendo dejado de existir nuestro estimado consocio señor Luis Salinas cítase a los socios a sus funerales que tendrán lugar mañana, a las 10 A. M. El cortejo partirá de Av. Manuel Montt 401.

COMITE PRO ADELANTO LOCAL CHUCHUNCO. — En Julio último, los vecinos de este populoso barrio, se reunieron en comité con el objeto de organizar una junta de vecinos pro adelanto local de Chuchunco.

Al efecto, en reunión verificada el 3 del presente y con asistencia de más de 30 vecinos sin distinción de colores políticos quedó definitivamente organizado este comité, con el objeto de propender al adelanto local en todas sus manifestaciones.

Después de tratar varios asuntos relacionados en bien del barrio, se nombró el directorio provisorio, como sigue:

Presidente, Luis E. Rojas.
Secretario, Luis Cohen E.
Tesorero, José Giamcáspero.
Directores: Angel González y Armando Ramírez.

UNION LOCAL DE LOS I. W. W.—Hoy a las 8 P. M., sesionará este organismo con las diferentes comisiones que la integran.

En la secretaría se encuentran a la venta las entradas para la velada que efectuará esta noche el Centro de E. S. Gómez Rojas. Se recomienda la cooperación a este beneficio.

El próximo Domingo se efectuará una importante controversia entre el señor Presbítero Alfredo Silva y Alberto Baloffet.

Esta organización desea arrendar a las colectividades obreras algunas de sus espaciosas salas para asambleas.

FEDERACION DE OBREROS DE IMPRENTA DE CHILE. — Sección Santiago. — Durante los días de la presente semana la comisión y el comité de esta sección, han venido preocupándose preferentemente de llegar a una solución con el conflicto pendiente. Pasado mañana se llevará a cabo la elección de la nueva junta directiva que ha de tener bajo su dirección las actividades de la institución.

Esta elección, según datos que existen en secretaría, ha despertado grande entusiasmo entre los federados, pues sucede que durante el actual momento se han destacado varios elementos que de seguro actuarán con brillo en cualquier puesto que se les asigne.

La secretaría pide al gremio que se preocupe de preferencia de la elección basada en que el acto a ejecutarse tiene gran transcendencia para el futuro de la organización.

Para proclamar la elección, se convocó, a la vez, a todos los federados a una gran asamblea que se efectuará esos días, a las 4 P. M., hora en que se procederá al escrutinio.

ACUERDOS DEL SINDICATO DE SUPLEMENTEROS. — El Sindicato de Suplementeros de la Federación Obrera de Chile, lamenta la muerte de Adelaida Cortés, fallecida en el Hospital San José de esta ciudad.

Esta compañera dejo los mejores años de su juventud en el servicio de las empresas periodísticas, sirviendo como repartidora de "El Mercurio", por espacio de treinta años y hoy deja en la orfandad, en un lecho de dolor y en el más completo abandono, a su familia.

El Sindicato deja constancia de haber cumplido con un deber humanitario, pues la fallecido no era socia ni pertenecía a nuestra institución; además quiere dejar constancia y demostrar ante el público lector e generoso óbolo con que se suscribió la imprenta "El Mercurio", de $ 10 donación ésta después de treinta años de servicios servidos a una imprenta tan rica.

Ya es hora que los suplementeros nos demos cuenta de que los de arriba no se interesan por nuestra situación, la obra debe ser de los trabajadores mismos.

Santiago, Agosto 12 de 1924. — **Nicanor Vattiezza,** Secretario General.

ASAMBLEA PRO-SALVACION DE LA RAZA.—Esta corporación representativa de los organismos sociales obreros, científicos y educacionales, que en la reunión del Domingo pasado efectuó la elección de su nueva mesa directiva hace en estos momentos un llamado a todas las corporaciones representadas, a que comuniquen a esta secretaría, Bandera 166, los delegados que hayan nombrado a raíz de la última circular enviada por esta corporación.

También se hace presente a las corporaciones adheridas que hagan lo posible por cancelar la cuota de 5 pesos mensuales, que por acuerdos anteriores y expresión de los propios reglamentos, debieran haberlo hecho.

Respecto a los denuncios por parte del público, pueden continuar haciéndolo, pues serán atendidos con la mayor prontitud.

La primera sesión del actual Directorio, se efectuará, como lo hemos anunciado, el Domingo 24 del presente.

SOCIEDAD INSTRUCTIVA DE SOCORROS MUTUOS A. S. "LA AURORA".—Esta institución, entre otros, tomó los siguientes acuerdos:

1.o Aceptar por unanimidad como socio de la institución al señor Luis A. Lastra.

2.o Llevar a efecto impostergablemente la velada el 23 del presente.

3.o Aceptar la cuenta dada por el señor presidente respecto a los funerales de una socia.

4.o Citar para la próxima junta general a los aspirantes señores Víctor Guerrero, Manuel Carrasco, Francisco de B. Gallardo, Alberto Herrera, Oscar Espínola, Desiderio Cerda para que presten la promesa de estilo.

FEDERACION DE PINTORES Y RAMOS SIMILARES EN RESISTENCIA.—Acordó citar a todos sus miembros y a los que simpaticen con esta colectividad a una asamblea general, en la que se tratarán acuerdos de importancia.

Se encarece la mayor asistencia para el Domingo 17, a las 9.30 A. M., en Natanicl 1057.

Citaciones

Sociedad de Empleados de Hoteles.—A junta directiva extraordinaria para hoy 13, a las 8 P. M.

Centro Social Bellavista.— A junta de directorio para hoy, a las 8.30 P. M. Se encarece la asistencia por haber importantes asuntos que tratar.

Sociedad de Socorros Mutuos Manuel Rodríguez.—Esta noche, a las 9, está citado el directorio a sesión ordinaria.

Sindicato Blanco de Chauffeurs.—A junta general para mañana, a la hora de costumbre. Se ruega la asistencia por ser segunda citación, se sesionará con el número que asista.

Centro de Organización Sindical Carmelo y Fraga.—A junta general para hoy Miércoles, a las 8 P. M.

Sociedad de Pintores "Miguel Angel". —Junta general para el Domingo próximo a las 10 A. M. en Arturo Prat 1242.

Se tratará de la lectura del balance y de asuntos importantes para la sociedad, por tanto se encarece la mayor asistencia.

Federación Ferroviaria de Chile. — Consejo Ferroviario de Santiago. —Asamblea general ordinaria de federados para hoy Miércoles 13, a las 5 1|2 P. M.

Sección Pintores y Empapeladores. —Asamblea plena para hoy Miércoles a las 7 1|2 P. M.

Sociedad Socorros Mutuos Manuel Rodríguez. — A sesión de directorio para hoy a las 9 P. M.

VARIOS

COMITE MUTUAL J. M. ETCHEPARE.—A las 5.30 de la tarde de ayer se llevaron a efecto en el Cementerio General los funerales del consocio y compañero Luis Ugarte.

Los operarios de la curtiduría J. M. Etchepare, a las 5 P. M., pararon sus labores para concurrir en cuerpo tras el estandarte enlutado de la Sociedad Santiago, a depositar los restos del fallecido en el mausoleo social de esta institución.

En el mausoleo usaron de la palabra, a nombre del comité, los señores Oscar Jara y Armando González; y por la Sociedad Santiago, el señor presidente Juan B. Pérez y Macario C. Torres, y por el cuadro de football J. M. Etchepare, el señor Humberto Torres.

Una vez colocado el cuerpo en el nicho correspondiente el presidente del comité mutual colocó una corona, obsequiada por todos los socios de esta institución.

El comité y la viuda e hijos dan por intermedio de este diario los agradecimientos a la Sociedad Santiago y a todos los amigos que concurrieron al Cementerio.

LOS OBREROS DE LA FIRMA FRANCKE JULIAN. EN NUESTRA IMPRENTA

BUSCANDO LA SOLUCION DE LAS DIFICULTADES PENDIENTES

Como informamos en nuestra edición de ayer, han surgido algunas dificultades entre los obreros de la firma Francke Julian, con los patrones.

La causa de estos incidentes fué el hecho de que el inspector general de la firma, notificó a una parte del personal que debía abandonar sus labores, sin dar, como se nos ha informado, mayores explicaciones sobre este procedimiento.

Han quedado, en consecuencia, sin trabajo, poco más de sesenta operarios, los que por su parte cobran una indemnización por los días que falta para terminar el contrato semanal que existe entre ambas partes.

Ayer debió efectuarse en la Intendencia una reunión del señor Mackenna con los representantes de Francke Julian, conferencia que fué solicitada por el propio señor Intendente, y en la cual debía tratarse el asunto a que nos referimos.

Esta reunión no se llevó a efecto como se había dicho. Pero según se nos comunica, en la tarde tuvo oportunidad el señor Mackenna Subercaseaux de hablar con los directores de la firma constructora.

Por su parte, los obreros llegaron hasta "La Nación" donde entregaron el siguiente acuerdo para su publicación:

"1.o—Visitar los diarios de Santiago para hacer públicas sus protestas por la determinación de la firma Francke, Julian y Cía. al exonerar de sus puestos a los sesenta obreros; y

3.o—La Asamblea acuerda concurrir por tercera y última vez a la intendencia a solicitar la intervención del señor Mackenna Subercaseaux en el sentido de que el señor Intendente evite la prolongación de esta situación que perjudica a los operarios y sus familias.

La última visita de los operarios de la firma Francke Julian y Cía. a la Intendencia se realizará mañana a las tres y media de la tarde.

Los obreros de la firma Franke Jullian en nuestra imprenta

T U R F

ASIGNACIONES DE PESOS PARA LAS CARRERAS DEL DOMINGO EN AMBOS HIPODROMOS

CLUB HIPICO

Premio BEN. — 1,500 metros. — Para potrillos de tres años, ganadores. — Peso: 56 kilos. — Recargo de tres kilos a los ganadores de clásicos o reglamentarios. — Inscripción: $ 35. — Premio: $ 3,500 al primero.

	Kilos		Kilos
Curilafquen	59	Zaratoga	56
Irlandés	59	Latoso	56
Gin Cocktail	56	Humorist	56
Kino	56	El Buin	56
Kelso	56	Straggler	56
Paitanás	56	La Tulipe	54
Alnero	56		

II. Premio BARADERO. — 1,400 metros. — Para caballos de tres años, nacidos en el país, que no hayan ganado. — Peso: 56 kilos.— Inscripción: $ 40. — Premio: $ 4,000 al 1.o

Zambo	56	Fan Fan	56
Lancetazo	56	La Primera	54
Imperio	56	Zona Seca	54
Zomol	56	Munda	54
Dominó	56	La Jota	54
Zafir	56	Ica	54
Calderón	56	Mistere	54
Labrador	56	Presidencia	54

III. Premio BAYACETO. — 1,400 metros. — Para caballos de 3 años nacidos en el país que no hayan ganado. — Peso: 56 kilos. — Inscripción: $ 40. — Premio: $ 4,000 al 1.o

Tolpán	56	Incidencia	54
Keysol	56	Almoneda	54
Marly	56	Jineta	54
Mata Penas	56	Anfora	54
La Décima	54	Humorada	54
Jalea	54	Chata	54
Zelanda	54	Palisandra	54
Xovalesca	54		

III. — Premio SANTIAGO GARCIA MIERES (clásico). — 1,400 metros. — Para tres años y más. — Peso de reglamento. — Inscripción: $ 50. — Ratificación: $ 50 el Lunes antes de la carrera. — Premio 10 mil pesos al 1.o

Greenock	61	Chacaltaya	57
Puff	61	Digno II	51
Ardelión	59		

IV. — Premio BURLESCO. — 2 mil metros. — Para caballos que hayan ganado más de $ 10,000. — Handicap. — Inscripción: $ 45. — Premio: $ 4.500 al 1.o

Electrón	61	Picarón	46
Papagayo	59	Pintura	42
W. Scott	58	Lince	42
Metternich	57	Grampian	41
Kansas	51	Alta Ley	40
Gentilhomme	51	Landry	40
Kavukeo	49	Ispaham	40
Perillán	48	Rintintin	40
Jolly Fellon	47	Nonesuch	40

Premio BRETAÑA.— 1,300 metros.— Para caballos que hayan ganado más de $ 15,000.— Handicap. —Inscripción: $ 35. — Premio: $ 3,500 al 1.o

Atento	61	Kolipí	46
Danger	59	Gentilhomme	45
Guilón	56	Lea	43
Pega Pega	56	Adriático	42
Walter Scott	52	War Queen	41
Samuelito	51	Sirsac	40
Jules Dupré	49	Landry	40
Sigma	48	Poruña	[illegible]
Alazán	47	Wintergreen	40
Inconstante	47	Madagascar	40
Pitillo	47		

Premio BANDEROLA.—1,200 metros.— Para caballos que no hayan ganado más de $ 10,000. — Peso: 60 kilos.— Descargo de un kilo pro cada $ 500, menos ganado.—Inscripción: $ 30.— Premio: $ 3,000 al 1.o

Richmond	58	Trosky	48
Challinga	57	Grenoble	46
Regalada	56	Libélula	46
Poligama	55	El Buin	45
San Gotardo	55	Le Français	44
Marcola	53	Justiciero	42
Castellana	50	Stiky	41
Farolillo	50	Nancy	40
Iradier	48	Villapín	40

Premio BAMBO.—1,200 metros.— Para caballos que no hayan ganado más de 10,000.— Peso: 60 kilos.— Descargo de un kilo por cada $ 500 menos ganados.—Inscripción: $ 30. —Premio: $ 3,000 al 1.o

Weyler	60	Lanzafuego	47
Intuición	57	La Poderosa	47
Joselito	55	Naphta	47
Kino	55	Sovietista	46
Zain	54	Harding	40
Garonne	53	Otumba	40
Kollmán	53	Higlander	40
Dax	50	Jineta	40
Foch	49	Yacaré	40
Jacobino	49		

HIPODROMO CHILE

Premio RAQUEL. — Para 4 años y más no ganadores. — Peso de reglamento. — Descargo de un kilo por carrera perdida en el Hipódromo Chile — Inscripción: $ 15. — Premio: $ 1,500 al primero. — Distancia: 900 metros.

	Kilos		Kilos
Bellorita	59	Florita	50
Lon	58	Sahareña	49
Huenu Cara	57	Farrista	48
Yum Yum	57	Amorosa	47
Midinette	56	Marianita	46
Cheltonia	55	Allipen	46
Tatcho	54	La Liga	45
Parlachinita	52	Floildina	44
Norka	50		

Premio RIFLERO. — Para 3 años no ganadores. — Peso 56 kilos. — Descargo de un kilo por carrera perdida en el Hipódromo Chile. — Inscripción: $ 25. — Premio: $ 2,500 al primero. — Distancia: 900 metros.

			Kilos
Infandel	56	Masaniela	53
Avaro	56	Ducky	53
Tritón	56	Latria	53
Tucumán	55	Lantenac	53
Mari Mangue	54	Anitra	51
El Plata	54	Lloyd George	49
Elfano	53	Sangra	48
[illegible]do	54		

Premio RADIUM. — Omnium handicap. — Inscripción: $ 25. — Premio: $ 2,500 al primero. — Distancia: 1,300 metros.

Yorker	58	Pumarino	48
Pintura	54	Tangola	48
Rimel	64	Rintintín	47
Todo Ilusión	54	Knave	46
Long Long	53	Praliné	44
Latorre	52	Masanielo	41
Dax	50	Juicioso	40
Matorral	50	Griega	40
Infiesto	50	Gorgonzola	40
Lacierva	49		

Premio RURIC. — Handicap. — Para ganadores. — Inscripción: $ 15. — Premio: $ 1,500 al primero. — Distancia: 1.200 metros.

Atento	62	Jacobino	50
War Queen	58	Taglioni	49
Joselito	55	Sovietista	48
Zain	54	Xaragna	47
Ancoa	54	Náutico	47
Job	53	Odioso	46
Panirote	50	Petirrojo	44
Cherry Apple	59		

Premio RUSIA. — Handicap. — Para ganadores. — Inscripción: $ 15. — Premio: $ 1,500 al primero. — Distancia: 1,200 metros.

Telilla	63	Buena Seña	49
Wintergreen	53	Xenopa	49
Iverdun	52	Georgette	48
Xama	52	Soga	46
Trotzky	51	Cesar Borja	45
Pasajero	50	Huerfanita	45
Corpaucho	49	Grenoble	44

Premio RATON. — Handicap. —Para ganadores. — Inscripción: $ 15. — Premio: $ 1.500 al primero. — Distancia: 1.200 metros.

Telinga	58	Mula	47
Turista	57	Richmond	44
Matango	56	Madagascar	42
Melusine	53	Xanthia	42
Torquemada	53	Doddy	41
Adriático	51	Lanzafuego	40
Glacé	49	Guernsey	40
Lírica	49		

Premio RATON. — Handicap. —Para ganadores. — Inscripción: $ 15. — Premio: $ 1,500 al primero. — Distancia: 1,200 metros.

Le Français	62	Jettatura	49
Garonne	60	Saddle	47
Marcola	54	Safira	45
Jarana	53	Larva	45
Fiero	52	Xenia	43
La Poderosa	51	Jamaigue	40
Shoking	50	Filina	40

Premio ARDELION. — Steeplechase militar. — 2,100 metros.

Botijo, Cesta, antinero, Carabela, Carena, Penumbra, Zona, Pelada, Bu- 4 Varonil, Castañela, Urquizar, Zorocho, Talagante, Zopenco, Verdi, Safada, Dirra.

NOTA. — En esta carrera no hay apuestas mutuas.

CANCHA SAN PABLO

INSCRIPCIONES PARA LAS CARRERAS DEL LUNES 18

1.a Carrera, premio NORA. — Distancia 300 metros. Para toda clase de animales.— Handicap.—Inscripción $ 10 — Premio $ 50. Más el total de las inscripciones al 1.o.

2.a Carrera. — Premio NONESUCH.— Distancia 700 metros. — Para toda clase de animales.—Handicap.— Inscripción: $ 10.— Premio $ 100. Más el total de las inscripciones al 1.o.

3.a Carrera.— Premio NO ME OLVIDES.— Distancia 1.300 metros para animales que hayan corrido en el Club Hípico o Hipódromo Chile. —Handicap.— Inscripción: $ 10. — Premio: $ 100. Más el total de las inscripciones al 1.o.

Las inscripciones se recibirán hasta mañana Jueves a las 3 P. M., en el Casino del Club Hípico, San Pablo 4019, y Arturo Prat 362, pasado San Joaquín y hasta las 5 P. M., En Altamirano 75.

INSCRIPCIONES

El valor de las inscripciones se pagarán la mitad en el momento de inscribirse y el resto el día de la carrera.

ULI Y LINGUE

1x2½, a $ 0.70 cada uno.

raca La República

YKO 2354 A—13

VARIOSIS
edades de la Piel
MIANINE
vo intenso de la Sangre
ICO
vamianina
Avariosis
impide todas
manifestaciones
CORRY

Buonavoglia y Bührle

DEBUTAN MAÑANA EN EL

TEATRO SANTIAGO

abajadores para Chuquicamata

e necesitan trabajadores (peones) para este Mineral, garantise la continuidad en el trabajo y sus buenas condiciones. os interesados pueden dirigirse a la

FICINA INSCRIPTORA DE SANTIAGO

GORBEA 2770, ESQUINA DE BASCUÑAN GUERRERO

De 9 a 12 M. y de 2 a 6 P. M.

NSCRIPCION SE CERRARA EL VIERNES 15 DEL PRESENTE A LAS 3 DE LA TARDE

ADVIERTE QUE SE PAGARAN LOS GASTOS DE PASAJE, EQUIPAJE, ALIMENTACION Y DIARIO

JUBOL
regulariza el intestino, fija una hora constante a los "Jubolisados"
Estrenimiento
Enteritis
Jaquecas
Reeduca el Intestino

AVISOS ECONOMICOS

AVICULTURA Y CULTIVOS

GRAN PARTIDA MACETEROS DE madera todas dimensiones, finas y ordinarios. Lindo surtido pedestales, jardineras de lujo, talladas todos estilos. Venta permanente a precios sin competencia. Libertad 13. A-17

VENDO CINCO CANARIOS EN $ 30. Avenida Irarrázaval 806. A-13

CONEJOS LIEBRES Y ANGORA, conejeras, vendo. Ñuñoa Cuadra 2'0. Ñuñoa. 13_A

"HUEVOS CATALANAS" VENDEMOS barato. Lira 279. 15-A

PLANTAS REALIZO 50 CENTAVOS cada una, frutales, forestales. Independencia 2323. A_14

ROSETONES, CORNISAS, COLLERINES, ornamentaciones, estucos, se hacen. Taller San Francisco 228. Oficina, San Martín 180. A-17

$ 2.50 MANZANOS DELICIOUS; árboles preciosos, todas variedades, ofrece la Quinta de Arboricultura. Delicias 1257. 14_A

DOS INCUBADORAS EN $ 550, dos criadoras $ 200, realizo. Agustinas 2378. A 14

AUTOMOVILES Y CARRUAJES

ESCUELA PRACTICA DE CHAUFFEURS mecánicos. Cursos rápidos, enseñanza por sus dueños, varias marcas. Vicuña Mackenna 448-56. 17-Oc.

de pago. Verla y tratar: en el recorrido; su dueño la maneja. 16-A

RADIADORES, ARREGLOS, TRASFORMACIONES. Gálvez 188. 16-A.

HUDSON O DODGE VENDO DE ocasión. Delicias 2500 A 13

CAMION AUTOMOVIL DE 2 TONELADAS o más necesito arrendar. Dirigirse por cartas a S. Rojas, Lira 650. 13 A

VENDO CARRETELA CON BUEN caballo, $ 950. Delicias 3493. 14-A

FORD CON PARTIDA, FACILIDADES pago, compro; doy pie, buenas mensualidades. San Francisco 661. A-13

AUTOBUSES: NEUMATICOS nechelin Cord, todas dimensiones, grandes facilidades pago, vendo. Morandé 466. Oficina 11. 13-A

ALMACEN REPUESTOS ACCESORIOS automóviles, se vende por no poder atenderlo, inmejorable situación. Casilla 3630. A-14

GONDOLA DE OCASION VENDO en perfecto estado, motor europeo, o permuto por propiedad. Carreras 449. A-13

GONDOLA "BERLIET", MOTOR Y carrocería flamante, vendo de oportunidad. Copiapó 752. A-15

CAMIONCITO AUTOMOVIL FORD para reparto almacén, pastelería, vendo regalado. Vicuña Mackenna 456. A-13

VENDO DOS GONDOLAS FORD, recorrido barrio Mapocho-Matadero; permuto por sitios, casitas o Dodge o Ford moderno. Eyzaguirre 1036. A-13

REGALO FORD SPORT PARTIDA Góndola Ford. Cerlo Tratar, Moneda 2215. 15—A

AUTOMOVIL FLAMANTE, SIETE asientos, de turismo, vendo. Verlo de 1 a 2. Sazie 3325. 14-A.

VENDO GONDOLA FORD CARROCERÍA Brockway. Verla Herrera 574. Tratar Echaurren 654. 14-A.

VENDO CAMION 2 RUEDAS, FIRME, con toldo. San Diego esquina Bío Bío. A-13

RUEDAS PARA VICTORIA O AMERICANO con llanta de goma vendo Gay 2038. 13 A

AUTOMOVIL AMERICANO TURISMO, 6 cilindros, ruedas alambre, vendo, gran ocasión. Ñuble 1140, esquina San Diego. 14 A

DE OCASION SE VENDE UN CHASSIS perfectamente garantido. Capacidad tonelada y media. Huérfanos 1243. 13-A.

MOTOCICLETAS CLEVELAND Y Triumph. Vendo de ocasión. Bandera 820. A-14

VENDO FLAMANTE GONDOLA Ford N.o 5038, con recorrido, Carmen Lira, deja buenas utilidades; estado garantido, Doy facilidades de pago. Verla y tratar: en el recorrido: su dueño la maneja. 19-A

VENDO GONDOLA FORD CON buen recorrido. Referencias: Casilla 1081 A—14

CORTINAS LATERALES DE AUTOMÓVIL Essex, usadas, compro. Agustinas 560. A—14

VICTORIAS APROPIADAS PARA campo, vendo. Maestranza 954. A—15

AUTO FORD, COMPRO. DATOS: Casilla 1639.

2,100 AMERICANO DE CUERO, particular, en perfecto estado, con gomas nuevas, vendo. Gálvez 225.

COMPRO DODGE, FORD O CAMION carga, doy parte, pago oficina muy bien instalada, existencias $ 600 aproximadamente, situada muy central, puede continuarse arriendo $ 200 mensuales. Clasificador 284.

MOTO CLEVELAND PERFECTO estado vendo, $ 800. San Pablo 1595 Almacén.

SE VENDE GONDOLA DE CAMBIO tornillo sin fin. Esmeralda 673. A-14

SE VENDE UN CAMION DE DOS ruedas nuevo, una carretela usada, un carruajito para seis personas. Carrocería La Unión Avenida Irarrázaval 411. A 15

CARRETELA VENDO $ 600 CON caballo y apero, de 12 a 2 P. M. Doce Febrero 30 B. A-14

ARRIENDO LOCAL GUARDAR góndolas. Sotomayor 172. A 14

BREACK CUATRO RUEDAS, CARRETONCITOS heladeros, ruedas usadas véndese. Matucana 887.

VENDO DOS ELEGANTES COCHECITOS, de dos ruedas. Carrocería La Nueva Parisiense. Moneda 2379. 14_A

REALIZO BARATISIMO CARRETELA aperada, camión firme, cochecito dos ruedas, victoria con arneses, lindo coupé americano, bonito automóvil particular, también cambiolo por sitio. Patricio Lynch 886. 14-A

ARRIENDOS (Necesitan)

¡¡¡MUDANZAS!!! LAS MEJORES en Santiago o fuera, ejecuta únicamente La Santiago, Arturo Prat 16. Tel. 5157. Personal escogido. Precios módicos. 16-A

FAMILIA INGLESA DESEA arrendar casa bajos con jardín, Alameda arriba Vicuña Mackenna o primeras cuadras Providencia. Dirigirse Casilla 66. A-13

CASA NECESITO 1.o SETIEMBRE cinco piezas, luz eléctrica, sitio entrada góndola. Canon hasta $ 250. Con contrato. Lautaro. Correo 7. A-14

PERSONA ACTIVA Y DE RESPONSABILIDAD, tomaría cité grande en arriendo o por administración. Escribir: L. B. S., Lord Cochrane 845. A-14

VIRIBUS ⑬

tónico a base de carne para anémicos, débiles y convalecientes.

ARRIENDOS (Ofrecen)

MUDANZAS "PARA TODOS SALE el Sol". Hace traslados de muebles en la ciudad y a cualquier parte de la República. Natanie: 24 Teléfono Ing. 1813. A 2

ELEGANTE PIEZA BALCONES calle arriéndase, Delicias 1164. 13-A

SE ARRIENDAN CASAS NUEVAS de 250 y 400 pesos de cánones. Avda La Paz 283. 13-A.

ELEGANTE PIEZA AMOBLADA arriendo. San Martín 539. A—1

ARRIENDO EN BUENA SITUACION almacén y casa. Recoleta 462. Llave Casa 4. 13—A

ARRIENDAN COMODOS Y ESPACIOSOS almacenes con subterráneo y habitaciones. San Diego 833. 13 A

CASA EXTENSA PRIMER PISO arriendo, Prat 807, en $ 350. Tratar Agustinas 1260. 13-A

$ 75 CASITAS INDEPENDIENTES Diez de Julio 474. 16-A

$ 110 ARRIENDO HERMOSA CASITA nueva, cuatro departamentos Eduardo Matte 1730. 13-A

DEPARTAMENTO 5 PIEZAS, O PIEZA sola. Castro 357. 14-A.

250 ARRIENDO CASA BAJOS RECIÉN terminada, 6 piezas, fuera servicios. Av. Matta 614. 13A

$ 350 SE ARRIENDA ALMACEN y casita en buen estado. Tratar: Agustinas 2336. A-14

$ 120 SE ARRIENDA CASITA N.o 7. en muy buen estado. Tratar: Agustinas 2336, casita N.o 11. A-14

SE ARRIENDA LA CASA AVENIDA Cumming 532. A-14

ARRIENDANSE MUY BUENOS LOCALES para oficinas o negocios. Alameda 773. Canon: $ 100. A-13

MAGNIFICAS PIEZAS. CASTRO 643. A-13

ARRIENDO ALMACEN ESQUINA con casa, espléndida para cualquier negocio importancia. San Diego esquina, Central Subercaseaux. A-13

¡CHAUFFEURS! ARRIENDO CASITA con garage en $ 70. Ñuble 45. 13-A

ARRIENDO BOXES PARA AUTOS y góndolas, 20 y 30 pesos. Padura 471. 13_A

ARRIENDO BUENA CASA CON luz eléctrica. Precio $ 160. Padura 473, un paso Plaza Manuel Rodríguez. 13-A

SE ARRIENDA UN BUEN LOCAL para un taller o negocio. Moneda 2311.

EN ÑUÑOA (LOS QUINDOS) AVENIDA Hamburgo 196 (Villa Padua), arriéndase departamento con espléndido jardín y quinta, especial para enfermos. A-14

ARRIENDO BARATO CENTRALÍSIMA casita independiente. Alonso Ovalle 1333.

PIEZA INDEPENDIENTE BALCON calle arriendo con pensión, otra interior. Tarapacá 1019 al llegar a Prat. A-13

ARRIENDASE ESPACIOSA Y CÓMODA casa en bajos, once habitaciones, siete dependencias, electricidad y gas industrial; decorados parquet. Carrera 246. A-15

$ 500 ARRIENDANSE ALTOS CÓMODOS, higiénicos. Carreras 245. A-13

ARRIENDASE 2 CASAS INDEPENDIENTES. Tratar y verlas. Grajales 2106. Mercería. 15-A

$ 65 ARRIENDO CASA TRES PIEZAS, luz eléctrica, una cuadra carro Parque, Avenida Viel 1888.

SE ARRIENDA CINCO DEPARTAMENTOS, dos patios y demás dependencias bastante central. Dirigirse San Antonio 384. A-14

ARRIENDO DEPARTAMENTO piezas. Brasil 11. A-14

CASAS NUEVAS ARRIENDO. TRATAR: San Francisco 482.

65 PIEZA AMOBLADA, LUZ, CASA moderna de dos personas, Loreto 180. A 14

ARRIENDO PIEZAS. DELICIAS 1869. A 14

ARRIENDO DEPARTAMENTO apropiado para negocio. Independencia 315. A 14

$ 400 SAN ISIDRO C39, ARRIÉNDASE casa altos elegante, moderno fachada estucada, con 4 piezas a la calle, 3 interior hall toilett, cocina, dependencia. Verla de 3 a 6 P. M. A 14

SE ARRIENDA PIEZAS O DEPARTAMENTOS, con o sin muebles, San Antonio 531. 14-A

ARRIENDO PIEZA, SAN ANTONIO 265. A-15

ARRIENDO PIEZAS PERSONAS honorables, San Francisco 648. 14-A

EL 15 DE SETIEMBRE ESTARÁN terminadas 8 casas para arrendar en $ 250 c|u., en Rosas al llegar a Brasil, 3 dormitorios, comedor, salón, todo confort. Tratar con su dueño Aarón Lerner. Alameda esq. Natanicl. Sastrería Berlín. 13-A

$ 60 ARRIENDASE FLAMANTE casita. Pedro Lagos 614. 13—A

A MATRIMONIO O JOVENES HONORABLES arriéndase departamento o piezas, excelente pensión. Grajales 2349. 14—A

ALMACEN DE 14x25 METROS UBICADO en Rosas 1209, se arrienda. Tratar. Morandé 742 de 1 a 4. 14—A

$ 700 SAN MARTIN, UN PASO DELICIAS, bajos, diez habitaciones fuera de servicios, hall, patio, buenas dependencias. Huérfanos 1153.—José Luis Silva. 14-A.

$ 800 MONJITAS, MUY CENTRAL; bajos, numerosas habitaciones.—Huérfanos 1153. 14-A.

$ 600 SANTO DOMINGO, ESPLENDIDA situación altos, siete habitaciones, sala de baño instalada. Huérfanos 1153. 14-A.

$ 650 CLARAS, UN PASO DELICIAS, altos, nueve habitaciones y servicios. Huérfanos 1153.— José Luis Silva. 14-A.

$ 100 CASITAS TRES PIEZAS, COCINA y patio, muy bien tenidas. Verlas y tratar Victoria 151. 14-A.

ARRIENDASE BAJOS ESPACIOSOS hall, baños. España 454. 14-A

CO ARRIENDO PIEZAS. ROSARIO 916. A-14

$ 70 ARRIENDO CON LUZ, AGUA, casitas dos piezas empapeladas, patio, alcantarillado. Vicuña Mackenna 1471. A-14

ARRIENDO TRES PIEZAS, COCINA, $ 150. Quinta derecho fruta, Avenida Central 417. Ñuñoa. Llaves: Matta 385. 13-A

ARRIENDO MAGNIFICAS CASAS central, modernas, todo servicio recién refaccionadas. Llaves. Amunátegui 870. A-22

$ 800 ALAMEDA N.o 269, ARRIENdase casa esquina recién concluída con todas las comodidades modernas. Dispone de salón, escritorio, comedor, cuatro dormitorios toilet, dos patios, cocina y dependencias. — Dirigirse: Alameda 267 A. 19-A

CASA EXTRANJERA ARRIENDA linda pieza, sin muebles, a caballero profesional; baño. Serrano 75. A—14

$ 300 CASITA AMOBLADA. ROSAS N.o 1741. A—14

ARRIENDO ESPLENDIDA PIEZA independiente, ventana calle, matrimonios, persona sola. Serrano 377. A—14

LINDO DEPARTAMENTO A LA calle o pieza grande, asoleada, arriendo. Huemul 1034.

SE ARRIENDA UNA CASA CON 7 piezas y 2 patios. Mallinkrodt 102. A—16

CASA DE FAMILIA ARRIENDA piezas o departamentos de dos o tres piezas. Chacabuco 537.

PARA GARAGE O INDUSTRIA, LOcal con galpón arriendo San Eugenio 90 frente Estación Ñuñoa. Tratar: Maestranza 954. A—15

SE ARRIENDA COMODA CASA EN altos recién refaccionada con 12 dependencias fuera servicios, en Merced 632. Canon equitativo. Tratar: Claras 341. A—14

ARRIENDASE PIEZA CALLE, CAsa respeto; otra interior. Siglo XX N.o 121.

CASITA, ESPERANZA 68, ARRIENdo. A-14

POR AUSENTARME, TRASPASO baratísimo arriendo, magnífico local con casa habitación e instalaciones completas, tienda y bazar, situación inmejorable. Clientela numerosa y escogida. Mapocho 4360.

ARRIENDASE PIEZA CENTRAL. Teatinos 56.

$ 250, ARRIENDASE ALTOS, CINco piezas, hall, luz eléctrica, gas. San Francisco 432. 14—A.

$ 350 CONDOR 1326, ENTRE L. COchrane y Nataniel. Buenos altos, asoleados, siete piezas, servidumbre. Tratar 1332. A-15

ARRIENDASE CASA BAJOS, CON 7 habitaciones, recién refaccionada. Antofagasta 2884.

ARRIENDASE A MATRIMONIO solo, como únicos pensionistas, dormitorio amoblado, baño, W. C. contiguo, comedor independiente. Compañía 1849. A-15

$ 70 ARRIENDO CASITA DOS PIEzas, luz eléctrica. Olivos 1027.

$ 400, CASA COMODA. LAS QUINtas 310. A-15

ARRIENDASE BARATA COMODA casa, perfecto aseo, instalación eléctrica. Castro 570, altos. A-14

SEÑORA HONORABLE ARRIENDA departamento de dos piezas a personas respetables. Rosas 1519. Tratar en la mañana.

$ 180, ARRIENDASE CASA 5 PIEzas, fuera servicios, recién aseada. Luz, gas para el 15 en cité. Huérfanos 3047.

SE ARRIENDA UN GALPON PARA guardar 2 o 3 góndolas, una cuadra Alameda. Tratar: Sotomayor 51-A. 14—A.

$ 40, PIEZA ENTABLADA Y COrredor en cité. Verla: Sotomayor 1015. 15—A.

SE ARRIENDA UN DEPARTAMENto de 3 piezas con cocina. Marina de Gaete 767 entre San Francisco y Santa Rosa.

DESDE $ 120 ARRIENDO CASITAS nuevas. Maestranza 567. Una a la calle para negocio y otra con gran patio industria.

$ 232, MAIPU 121, INMEDIATO Agustinas.

$ 232, ARRIENDASE LA CASA Maipú 130, siete piezas, galería. 14—A.

ARRIENDO LOCAL GRANDE. DElicias 2737, con contrato. Tratar: Delicias 2552.

$ 170, ARRIENDO CASAS VICUÑA Mackenna 584. Tratar: Administración. 17—A.

CENTRAL, ARRIENDO DOS FLAmantes piezas a la calle, con electricidad, gas, agua y desagüe a profesional o caballero solo. Cochrane 386. 14—A.

ARRIENDO DEPARTAMENTO. San Francisco 1410.

$ 370 ARRIENDASE CASA ALTOS, recién pintada óleo, once departamentos, dos grandes halls. Santa Rosa 879.

CASA ALTOS CINCO PIEZAS GRANdes, luz eléctrica, arriendo. Avenida Matta 623. A-14

NECESITA CAMAREROS DE PIEzas, competentes. Bristol Hotel. 13-A.

90 CASA 3 PIEZAS INDEPENdientes. Santa Rosa 1496. 15-A.

13-17 SEMANAL CASITAS CALLE 2 piezas empapeladas independientes. Santa Rosa 1496. 15-A.

8-9 SEMANAL CASITAS EMPAPEladas independientes. Santa Rosa 1865. 15-A.

ARRIENDANSE ALTOS, BAJOS 5-6 piezas recién refaccionadas, cerca Alameda, carros Bascuñán. Tratar: Huérfanos 2435. A-13

650 ARRIENDO CASA FLAMANTE. Huérfanos 2260, media cuadra Plaza Brasil. 15-A.

300 ARRIENDO CASA CHILOé 1980 una cuadra Matadero. 15-A.

$ 70 PIEZA GRANDE ARRIENDO. Carrión 1413. 13-A.

175 CASAS 5 PIEZAS, SERVICIO, pintadas, empapeladas. Esperanza 455. 15-A.

145 CASAS 4 PIEZAS, SERVICIOS, pintadas, empapeladas. Rosas 2203. 15-A.

225 CASAS 5 PIEZAS, SERVICIOS, pintadas empapeladas, bajos Rosas 2203. 15-A.

200, 125 CASAS 4 PIEZAS, BAJOS, sin altos, empapeladas. Erasmo Escala 3075. 15-A.

CASA COMODA, ASOLEADA, BAjos sin altos, piezas grandes, dependencias, arriéndase. Prat 407. A-15

ARRIENDO CHACRITA EN INDEpendencia 2086. A 17

ALTOS DIEZ PIEZAS, TRES BALcones, dos halls, dos mamparas, luz eléctrica, $ 225. Aldunate 856. A 13

SITIO CON DOS PIEZAS, ESPEcial para industrias, y casa inconclusa, pero habitable, se arriendan. Subercaseaux 859. 14-A

IEZAS CENTRALES ARRIENdase. 21 Mayo 843. 15—A

$ 300, 225 ARRIENDASE CASAS recién concluídas. Unión Americana 576. 16 A

ARRIENDASE ALMACEN DELIcias 337. Llaves y tratar: Delicias 335. 16-A.

$ 300 CASAS NUEVAS, ALTOS, gas, luz eléctrica, se arrienda. San Diego 833. 13 A

ARRIENDO BARATAS PIEZAS. Barroso 81. A—15

SE ARRIENDA UN ALMACEN chico. San Pablo 1549. A-14

MOTOCICLETAS CLEVELAND Y Triunpf, vendo ocasión. Bandera 820. A-13.

CASA CENTRALISIMA, FLAMANte, altos, 6 piezas, arriéndase 300 pesos. Tarapacá 850. A-13

ARRIENDO MAGNIFICAS CASAS centrales, modernas, todo servicio, Llano SubercaseauxasC g,lluí etaoi Llaves, Amunátegui 870. A-15

SE ARRIENDA UN LOCAL CON instalaciones. Santo Domingo 1033. 13-A

CASA ALTOS, GRAN HALL, TErraza, etc., arriéndase. Santa Rosa 488. A-13

ARQUITECTOS

OFICINA DE CONSTRUCCIONES: casas de renta, citées, formación de publicaciones, mensuras, y tasaciones, planos y presupuestos. Abel Gac Ovalle. Bandera 140, oficina 4. 20-A.

ANIMALES

SE VENDEN VACAS RECIEN PAridas y garantidas como buenas lecheras. Sotomayor 55. A-13

COMPRO GATA ANGORA, SAN PAblo 2225, casita 4. A-13

VENDO CABALLO TIRO SOLO CON o sin apero. Manuel Montt 2984. A-14

CABALLOS NUEVOS VENDO, DE tiro sólo. Providencia 1304. A-15

VENDO 80 VACAS GORDAS DE 440 kilos término medio a 76, Casilla 366, Santiago.

VENDO DOS VACAS DAN 19 LItros, las dos, en $ 1,000. Diez de Julio 623.

CABALLO GARANTIDO, TIRO SOlo, vendo. Sazié 2970.

SE VENDEN PERRITOS Y PERRIta finos, nuevecitos. Domeyko 2070. 14-A

ALHAJAS

LA FRANCO BELGA COMPRA AL más alto precio, brillantes, perlas platino y oro. San Diego 139. Setiembre 12

NOVIOS: ARGOLLAS ORO 18 A 14 kilates, ofrece Relojería Sportman, 30 pesos par. San Diego 780. 10-S.

COMPRA - VENTAS VARIAS

VENDO UNA ESTANTERIA, CAStro 528. 13 A

INSTALACIONES MOSTRADORES, vidrieras tendidas vendo. San Diego 1065. 14-D.

VENDO ESTUFA, PLANCHAS, mostrador, Rosas 1558. 13-A.

VENDO TINA BAÑO CON ESTANque lluvia, rejas, tragaluces y varios materiales. Seminario 638. 13A

BAÑO DE LATON EN PERFECTO estado y un califont a leña véndese de oportunidad. Olivares 1652. A-25

VENDO MOSTRADOR CON MARmol. Carrera 724. 14-A.

REGALASE COCINA ECONOMICA y peinador con mármol. Pedro Lagos 419. A-13

VENDO ARNESES NUEVOS DE vara San Pablo 1620. A-13

VENDO LEÑA ALAMO POR CARgas, muy seca. Edison 4298. A-18

SE VENDE DE OCASION UNA CAja de fondo, un molinillo para café y una guillotina de imprenta. San Pablo 2910, esquina Esperanza. A-13

LEÑA LITRE, QUILLAY, SECA, $ 9 cien kilos; espino corta, $ 10 cien kilos; carbón espino, muy bueno, $ 16 saco, a domicilio. Mapocho 3001. A-14

COCINA ECONOMICA IMPORTADA poca familia. Gorbea 2757. A-13

NUECES REALIZO CUARENTA centavos kilos. San Alfonso 1098. A-16

PAPAS SANAS DE LAS "MAJADAS de Pirque" liquida tres kilos por cincuenta centavos.. San. Alfonso 1098. A-16

NADIE DEBE COMPRAR PAPAS antes de visitar el gran depósito. San Alfonso 1098. A-16

NECESITO MATERIAL PARA ENlucido. Obra San Francisco 1255. A 13

SE VENDE ESTANTERIA PARA abarrotes y frutas. Con derecho al local. Arriendo muy barato, verlo. 2 a 5. Cumming 678. 13A

VENDO UNA ESTUFA PARA planchas con serpentina para hervir agua, nueva. Fontecilla 120. A-13

SACOS TRIGUEROS Y CEMENTEros, vendo, ocasión, 1.o y 2.o uso. Manuel Montt 2772. 14-A.

INSTALACION. — VENDO BARAto, instalación con derecho al local Datos en Compañía 1093. 14-A

VENDOROMANA 123 KILOS, MOStrador, estante. Gay 2618.

VENDO CHAMPA DE ESPARRAgos, de dos años. Tratar: Rivera N.o 2099.

ARPA DE CONCIERTO, SIETE PEdales, véndese. Independencia 295. A-15

COMPRO ROMANA DE MOSTRAdor. Bulnes 3 A.

VENDO UTILES LAVANDERIAS. Rosas 1326.

VIDRIERA TENDIDA, ESTANTEría, telanza, letrero y útiles dulcería vendo ocasión. Aldunate 1781. 15—A.

OCASION: TORNILLO FRANCES, para herrero vendo $ 140. Miraflores 171. 14—A.

BUENA PESA DE MOSTRADOR vendo ocasión. Lastra 1629, puerta 5.

VENDO COCINA NUEVA TRES quemadores económicos, Compañía Gas, $ 300. Espejo moderno 200. — Avenida Matta 385. A-14

CRIN COMPRO, PEQUEÑAS Y grandes cantidades. Bandera 816. A-16

RICA COCINA A GAS ENLOZADA, "Clarck Jewell", cuatro platos, dos hornos flamantes, otra económica, caldero cobre vendo. Santa Rosa 309. 14-A

LUSTRIN DOS ASIENTOS, VENDO $ 6z. Recoleta 1486. A-14

CARBON ESPINO 15.50, SEMILLON amarillo 14, vende Bodega. Gálvez 171.

VENDO DOS MOSTRADORES Y UN comedor. Milán 216 A-14

3 COLUMNAS DE FIERRO FUNDIdo de 4.60 de largo por 16 centímetros de diámetro, vendo. Castro 78. A-14.

VENDO BILLARES IMPORTADOS Copiapó 1472. A-14

SILLA INGLESA COMPLETA $ 90, y arnés de vara garantidas, $ 130, vendo. San Diego 978. A-15

VENDO CAÑERIA DE UNA PULGAda, negra, usada, Libertad 19.

SILLA MONTAR INGLESA- COMpleta, véndese barata. Molina 94.

AL COMERCIO: PASADORES PAra zapatos, redondos, negros y café, 6 pesos gruesa, descuento por partidas. Av. San Luis 1302. 15-A

PLUMAS AVESTRUZ, VENDO POR mayor y menor. Calle M. Montt 2868.

VENDO SILLA RUEDAS, PARA enfermo. Campo Marte 253.

MANTA CASTILLA, IMPORTADA, fina, espuelines, níquel, ocasión, vendo. Libertad 759.

VENDO CAJONES VACIOS, TODOS tamaños. Bulnes 990.

VENDO UTILES DE PELUQUEría. San Pablo 2016. 14_A

LUSTRIN 3 ASIENTOS, COMPRASE de ocasión. Cigarrería. San Pablo 960. 14-A

¡¡REALIZACION GRANDIOSA!! baños, calentadores, lavaplatos, fondos racioneros, excusados, estanques, desgrasadores, artículos sanitarios.— Chacabuco 5.

LUSTRINES 3 ASIENTOS, VENDO, San Alfonso 580. 15-A

KIOSKOS DE FIERRO EN ALAMEda, para bencina ofrezco. San Alfonso 580. 15-A

DENTISTAS

DENTADURAS EN BUEN ESTADO y quebradas, compro: también platino, oro y plata. Alameda 842, esquina Londres 1, frente al convento San Francisco. 30-A

¡SE DENTADURA SIN PALADAR! recuperará su boca, Dr. Luis A Muñoz, San Diego 995. 6 Set

DIVERSOS

TIMBRES DE GOMA GRABADOS en metal. Entrega rápida. Grabador Pasaje Matte 31. 19-A.

¡ECONOMICE! INSTALACIONES eléctricas, reparaciones motores corriente, alterna y continua, ejecuta a bajo precio. Oficina Mc Innes. Marín 269. Casilla 2850. A-12.

VIDRIERIA IRIS, SAN PABLO 1352. Teléfono 3933. Marcos para diplomas, retratos, etc. Existencia cuadros todas clases. Desnudos arte. Marcos hechos. Colócanse vidrios. Abierto hasta 10 noche. 15-A.

PROXIMAMENTE SE ABRIRA LA Casa Marguerite et Germaine, exprimera de la Casa Reglat, con un lindo surtido de sombreros modelos. Catedral 1417 14-A

ÑUÑOA, 8 DE AGOSTO DE 1924. —Municipalidad de Ñuñoa.—Por decreto de fecha de hoy, cítase a la Asamblea de Contribuyentes para el Domingo 17 del presente, a las 2 P. M. en la Sala Municipal a fin de que se pronuncie sobre los siguientes asuntos: 1.o Suplementos aprobados en la sesión de 2 de Mayo y 3 de Junio de 1924. 2.o Decretos y reglamentos aprobados por la I. Municipalidad.—El Secretario Municipal. 16-A.

DISCOS VICTOR, OCASION, VENdo. San Pablo 2215 A 21

DESEO SABER DOMICILIO DEL Dr. Pedro Givovich. Contestar J. R. C., Ricardo Sta. Cruz 547. A-14

(COPIA). — SOLICITA UNA MERced de agua. — Señor Intendente de la Provincia de Santiago: Adrián Gibb, como Gerente de la Compañía Minera Mercedes de Las Condes, con domicilio en el edificio Ariztía, 5.o piso, Of. N.o 16, con respeto expono que: Vengo en solicitar de US. la siguiente merced de agua, en conformidad con el decreto supremo N.o 254, del 8 de Febrero de 1907, y el complementario N.o 73, de 28 de Enero de 1924. El objeto de esta merded es ocupar el agua en un establecimento de concentración de minerales de cobre para las minas de la Compañía Minera Mercedes de Las Condes, que posee en el Cajón de San Francisco, comuna de Las Condes de este Departamento. El nombre del río es Estero del Plomo, afluente del río San Francisco, que a su vez lo es del Mapocho. El volumen de agua que solicito es de ciento cincuenta litros por segundo. La ubicación precisa de la captación está a ochocientos metros aguas arriba de la confluencia del estero Plomo con el río San Francisco. La restitución de las aguas se hará en dicha confluencia. En la región comprendida entre la boca-toma y la restitución no existen otros canales o instalaciones análogas. Acompaño plano de ubicación de la merced que solicito. Incluyo duplicado memoria explicativa de las obras en proyecto y costo aproximado de ellas. Por tanto, a US. pido se sirva conceder a mi representada la merced de agua en el estero del Plomo a que en esta presentación me refiero.— (Fdo.): Adrián Gibb, Gerente. — CARGO: Santiago, veinticuatro de Julio de mil novecientos veinticuatro. — Recibida en la Intendencia de Santiago a las dos treinta y cinco P. M. — (Fdo.): Luis A. Alvear P. (Hay un timbre que dice: Intendencia de Santiago, Chile). — PROVIDENCIA: Santiago, 24 de Julio de 1924. — N.o 2207. — Háganse en "La Nación" de esta capital las publicaciones del caso. Anótese. — (Fdos.): Mackenna S. — P. Daza B. — MEMORIA EXPLICATIVA. Sobre los trabajos que emprenderá la Compañía Minera Mercedes de Las Condes, relacionados con la merced de agua que se pide en el río Plomo. La Compañía Minera Mercedes de Las Condes posee en el mineral de Los Bronces, a 5 kilómetros del lugar llamado El plomo (confluencia de los ríos Plomo y San Francisco), un grupo de minas de cobre trabajadas intensamente con el propósito de cubicar un gran tonelaje de minerales de baja ley. Se trata de concentrar estos minerales a razón de 500 toneladas diarias, y como por razones climatéricas y de transporte no sería posible hacerlo en las minas mismas, se está construyendo un andarivel para conducir los minerales al Plomo, 700 metros más abajo. Tenemos ya los terrenos para el establecimiento en este lugar y nos falta el agua para la concentración. Para obtenerla hemos pedido esta merced en el río Plomo, en cuya ladera sur traeremos un canal. En cuanto a la cantidad de agua que necesitamos, según normas corrientes, necesitamos 7 toneladas de agua por tonelada de mineral a concentrar. Por lo tanto, pedimos 3,500 metros c. por día, esto equivale a una merced de 40 litros por segundo. Pero como la decantación de las aguas antes de su restitución duplica o más este valor, hemos pedido una merced de 150 litros por segundo. Los trabajos que se harán en el río Plomo son: una boca-toma y un canal de 300 metros de largo. Su valor aproximado es de 8,000 pesos. A-15

¡MAESTROS ZAPATEROS! A PEsar de la subida de los materiales, la suelería "El Cóndor" seguirá realizando su gran stock de mercaderías con 20 o|o de descuento. San Pablo, entre Herrera y Maipú. A-17

HOJAS GILLETTE $ 2 DOCENA, se afilan sólo automáticamente, Galería Alessandri 3 A (Bandera 243).

OCUPACIONES (Ofrecen)

OFICINISTAS Y EMPLEADOS DE COMERCIO

NECESITO JOVEN RECOMENDAdo entienda venta bodega y almacén, tratar: 10 a 11. Alonso Ovalle 864. 13-A

NECESITO JOVEN SEPA ALGO almacén. San Pablo 1502. 13-A

BOTICA ALEMANA LA CALERA, casilla 40 necesita empleado competente, honorable y activo más o menos 40 años de edad que sea sobrio de buen carácter y buenos modales. Sueldo: 300 pesos, pieza con cama y desayuno. Se exige referencias casa Daube o ed la última ocupación. 13-A.

NECESITO EMPLEADO O EMpleada para mostrador de panadería. San Francisco 1004. 15_A

AYUDANTE DE OFICINA NECEsita casa mayorista. Ofertas deben contener referencias exactas sobre competencia, edad y ocupaciones anteriores. Además deben ser acompañadas de copias de certificados, no tomaremos en consideración ofertas que no cumplan estos requisitos. Casilla 301.

EMPLEADO: SE NECESITA UNO que sea competente y activo para manejar mercaderías y libro existencias. Es absolutamente necesario que cuente con garantías y buenos certificados de sus empleos anteriores. Presentarse de 2 a 3 de la tarde en Nueva Andrés Bello N.o 569. Fábrica de Vidrios" El Cr.sol" Soc. Ltda.

CASA SEMANAL NECESITA VENdedores. Av. Matta 614|D. A-15

AGENTES ACTIVOS RECOMENDAdos, ganarán 10, 20 pesos diarios. Necesita Moneda 1050.

SE NECESITAN VENDEDORES DE agua cuba, competentes. Rosas 3002 13—A.

EMPLEADO PARA RESTAURANT necesito. Restaurant Barcelona. Exposición 94. 15—A.

NECESITO VENDEDORES A SEmanal. Avenida Matta 1298.

CARPINTEROS MUEBLISTAS.

OFICIAL BARNIZADOR, OFICIAL mueblista adelantados. Compañía 1859.

NECESITO CARPINTERO CON HErramientas. Santo Domingo 936. 13—A.

CHAUFFEURS

CHAUFFEUR MECANICO JAPOnés busca ocupación, con buenas recomendaciones. Campo Marte 246. A-13

MECANICO EN FORD, NECESITO. Garage Vicuña Mackenna 456. A-13

NECESITO CHAUFFEURS PARA camión, auto Fiat con recomendaciones. Avenida Milán 269. A-13

NECESITO CHAUFFEUR PARA góndola. Ruiz Tagle 364. A-14

CHAUFFEUR ENTENDIDO CON buenas recomendaciones que hayan manejado Hudson, buen sueldo, necesito. Huérfanos 1658. 15-A

CHAUFFEUR COMPETENTE, PAra góndola de cambio necesito urgente. Presentarse con buenas recomendaciones. Carreras 449.

PELUQUEROS

CUIDADOR, LAVADOR, CASADO sin familia, buenas recomendaciones, necesita. Garage Buin. Rancagua 79. A-18

NECESITO PELUQUERO. FRANklin 831. 13 A

NECESITO PELUQUERO CON HErramientas, en Chiloé 1902. 13-A

PELUQUERO NECESITO. 10 DE Julio N.o 547.

PELUQUERO COMPETENTE. SAN Diego 91.

PELUQUERO COMPETENTE NEcesito. San Pablo 2388.

PELUQUERO NECESITO. PEDRO Lagos 1221.

MOZOS

MOZO CON RECOMENDACIONES cama adentro, necesito. San Martín 64. A-12

MOZO PARA BOTICA, NECESITO. —Delicias 2196. 13-A

MOZOS RECOMENDADOS, NECEsítanse varios. San Pablo 3492. 14-A.

MOZO PARA COMEDOR NECESIto. Touring Hotel. Agustinas 978. A 14

NIÑOS

NIÑO GRANDE, RECOMENDADO, para aseo y mandados y recoger canastos con ropa Lavandería, necesito. Maestranza 144. A-13

NIÑO PARA REPARTIR CARNE Y niña para cuidar guagua, se necesita. Avenida Matta 353. 13_A

NIÑO NECESITO PARA APRENdiz librería, con buenas recomendaciones. 21 de Mayo 880. 14 A

CHICO CON RECOMENDACIONES se necesita para mandados. San Diego 161.

NECESITO NIÑO SEPA CORTAR bañitos para helados. Sotomayor 331. A—15

SE NECESITA MUCHACHO DE 16 años para mozo, puertas adentro. Presentarse con recomendaciones a Bandera 176. 14_A

NIÑO NECESITO CON RECOMENdaciones. Moneda N.o 877.

NIÑO CON RECOMENDACIONES, necesito. Nataniel 124-A.

MUCHACHO RECOMENDADO PAra los mandados, necesita sastrería. Moneda 1050.

NIÑO RECOMENDADO PARA lustrín y venda cigarros, sueldo y comisión. Rosas 957.

NIÑO 16 A 18 AÑOS QUE SEPA algo de abarrotes y con recomendaciones, necesito. Pinto 1991, bodega. A-14

NIÑOS PARA ASEO Y REPARTO vivan barrio Estación Central, necesito. Teatro. Gálvez 461.

NIÑOS ENCONTRARAN TRABAJO. Gálvez 370.

ARTES MECANICAS

TECNICO PARA FABRICA DE calzado para una producción de cien pares, necesito. Ofertas a Casilla 5001. A-13

CONSTRUCCIONES

NECESITO PINTORES COMPEtentes de brocha y estucadores. Taller de Pinturas de Bonomo Hnos. San Francisco 198. A-14

SASTRES

SASTRE PARA COMPOSTURAS SE necesita. Moneda 1661. 13-A

OPERARIOS COMPETENTES Obras grandes necesita, Sastrería Bruselas. Bandera 22. 13-A

PARA HACER VESTONES NECEsita operarios u operarias, trabajo y precio de 1.a. Sastrería Lozano. 493 San Antonio 493. 16-A

AYUDANTAS Y APRENDIZAS SAStres necesito. Gorbea 2653.

ZAPATEROS

PARA HACER VESTONES NECEsita operarios u operarias, trabajo y precio de 1.a. Sastrería Lozano. 493 San Antonio 493. A—13

ZAPATERO COMPOSTURERO NEcesito. Cuevas esq. Victoria. A-13

NECESITO BUENA COMPOSTUREra o composturero. Sastrería Merced 773. 13-A.

ZAPATERO ESTAQUILLADO, NEcesito. San Diego 1772. A-13

NECESITO CORTADOR DE CUERO y niño para arreglar calzado. Nataniel 1014. 13-A

FABRICA DE CALZADO NECESIta un sacador de punteras competente. Buen sueldo. Bustamante 225. Valparaíso. 20-A

NECESITO COMPOSTUREROS, DE banco. Rancagua 275. A—14

FABRICA DE CALZADO NECESIta un buen labrador de tacos, que sepa cortar y lijar boca tacos. Independencia 335. 15—A.

NECESITO MAESTRO ZAPATERO composturero. 10 de Julio 37.

NECESITO LIJADOR TACOS SEPA correr fierro o sacar puntera. San Diego 1772.

FABRICA DE CALZADO, ROGElio Ugarte 1391. Necesito cortador de cuero. A 14

ZAPATERO COMPOSTURERO NEcesito. Salas 236.

ZAPATERO COMPOSTURERO NEcesito. Santo Domingo 2818. 13—A.

NECESITANSE CORTADORES DE cuero. Fábrica Calzado. Chacabuco 554. 15—A.

NECESITO COMPOSTUREROS Y ayudantes en calzado. A. Prat 161.

10 ZAPATEROS PARA CALZADO estaquillado, necesito. Alameda 2459. A 14

VARIOS

PROFESOR DE MATEMATICAS Y gimnasia, dieciocho horas, e inspector, necesita el Liceo de Los Andes. Dirigirse a El Rector. A-14

HORTALICERO DARLE SITIO MEdias necesito. Bascuñán 2167. A_14

TRABAJADORES PARA CHUQUIcamata, salitreras Antofagasta, necesítanse 400. Salida Sábado 16. Tratar kiosko frente Bandera frente Estación Mapocho. Señal: bandera blanca. 13—A

MATRIMONIO SOLO NECESITO para trabajar quinta; ella cocinera. Correa 1602 esquina Hornillas. Carros Palma. 13—A

JOYERO NECESITA RELOJERIA Barcelona. Bandera 726. 17-A.

NECESITO PERSONA FORMAL para portero son buenos informes, tratar Avenida Matta Pasaje Argentino 1114., de 12 1|2 a 1 1|2. 13-A.

JOVENCITO PARA EL ASEO, SEpa escribir máquina, necesito. Delicias 868. A-13

SE NECESITA UN AYUDANTE dulcero y un niño para el mostrador de panadería. Esperanza 742. A-13

JOVEN PARA LOS MANDADOS, necesito. Libertad 241. A-13

TRABAJADORES CHUQUICAMATA ganarán plata trabajando trato. Salida Sábado 16. Dirigirse: Kiosko Estación Central, bandera azul. A-14.

PERSONA COMPETENTE PARA administrar lavandería necesítase. — Fontecilla 120. A-13

NECESITO CARRETELERO SEPA aserrar. Independencia 864. 13-A.

NECESITO CORTADOR CARNE. Independencia 864. 13-A.

NECESITO DORADORES, IGLESIA Los Capuchinos. 13 A

NECESITO PERSONA FORMAL para portero con buenos informes, tratar: Avenida Matta Pasaje Argentina 1114, de 12 1|2 a 1 1|2. 14-A

NECESITO RUEDERO ENTENDIDO en cajas carretelas. Ramírez 36—A, Carrocería. A—14

NECESITAMOS CORREDOR DE fierro en Delicias 2701. 15—A.

LIMADORES EN BRONCE NECEsito, A. Prat 757. A-15

PRENSISTA DE PEDAL COMPEtente necesito. Independencia 285.

CARRETONERO CON BUENAS REcomendaciones necesita. Fratelli Castagneto, Alameda esquina San Martín.

MARGINADOR PRENSA DE PEDAL necesitamos. Maestranza 2.

DEPENDIENTE DE PANADERIA preciso, Bellavista 0112.

NECESITO PRENSISTAS DE PEdal. Moneda 1068.

AMASADOR COMPETENTE PREciso, Bellavista 0112.

JOVEN O MUCHACHA PARA AYUdar servicio casa seria, necesito. Bandera 147.

TAPICEROS, NECESITO AYUDANtes, los que se presenten. Pago $ 15 diarios. Porvenir 385. 14-A

NECESITO JOYEROS. SAN DIEGO 214. A-14

RELOJERO SUIZO GALERIA Alessandri 3 A (Bandera 242). Limpia, compostura $ 6. garantido.

NECESITO PINTORES DE Carruajes, Carrocería La Nueva Parisiense Moneda 2379. 14—A.

JOVEN SEPA CORTAR HOJALATA necesitamos, sueldo a trato. $ 40 a $ 50 semanal. Bascuñán 527. 13—A.

JOVENES MUY PRACTICOS EN dar vueltos, necesita Teatro. Gálvez 461.

DACTILOGRAFAS Y OFICINISTAS

SE NECESITA UNA SEÑORITA competente en trabajos de Contabilidad. Ofertas con certificados a la Casa Giordano, Puente N.o 692. 13-A.

SEÑORITAS PARA AGENTES NEcesito. Sueldo y comisión. Moneda 1467.

APARADORAS

FABRICA DE CALZADO. MADRID 1386, necesita aparadoras. A-17

APARADORAS PARA ADENTRO Y fuera, necesito. San Diego 426. A-14

PERFORADORAS MUY COMPETENtes necesitamos dos. Buen sueldo semanal. Gálvez 1043. 16-A

10 APARADORAS PARA CALZAdo, necesito Alameda 2459. A 14

APARADORAS COMPETENTES. Libertad 54 casa 13.

LAVANDERAS

POSTICERAS, CAMISERAS Y LAvanderas necesita, Lavandería. Merced 475. A-17

PLANCHADORES DOBLEZ, NECEsito. Carmen 577. A-13

ALMIDONADORA, NECESITO, EN Maestranza 144. A-13

SE NECESITA LAVANDERA puertas adentro Bandera 849. A-14

NECESITO APLANCHADORA DE doblés, Fontecilla 120. A-13

SE NECESITA POSTICERA EN trabajos de pelucas, para implantar. Agustinas 869. A—14

NECESITO BUENAS POSTICERAS, Lavandería, Gálvez 37. A-14

NECESITO BUENAS LAVANDERAS pago bien. San Pablo 1063.

LAVANDERAS Y APLANCHADOras doblez, necesito. Brasil 119. A-14

LAVANDERA NECESITO, INDEpendencia 317. Lavandería Higiénica.

COSTURERAS

COSTURERAS PARA VESTONES necesita la Fábrica de Ropa, Delicias 3255. 14-A.

OPERARIAS COMPETENTES, NEcesítase taller ropa blanca. Brasil 734, Casa 5. A-12

BUENAS COSTURERAS, NECESIta Maison Pompadour. Huérfanos 1976. A-13

BUENAS PALETOCERAS NECESIto. Madrid 967. 13-A.

SE NECESITAN MAESTRAS MOdistas. Arturo Prat 816. 13_A

NECESITO EMPLEADA QUE SEPA algo de costura, puertas adentro. San Francisco 1601. 15_A

NECESITO OFICIALA MARROQUInera Erasmo Escala 3248. A-13

FABRICA DE CALZADO, NECESIta caladora. Coquimbo 743. A 14

COMPOSTURERA DE OBRA Grande competente y buena chalequera necesito, Sastrería, Merced 834. A-13

SE NECESITA BUENA PREPARAdora de sombreros. Delicias 2021. 14-A.

COSTURERA MODISTA RECOMENdada y una empleada necesito. Delicias 211. Buen sueldo. A-14

SE PRECISAN OPERARIAS PARA viraduras de ternos. San Diego 180. A—15

COMPOSTURERA PARA TRAJES niño, necesita Casa Burgalat. Huérfanos 990. A—14

COSTURAS PARA FABRICA ROPA blanca, necesítanse. Delicias 2358. A—14

NECESITO AYUDANTA PANTALOnera, sepa algo. Victoriano 414.

NECESITO COSTURERA SASTRE. Cochrane N.o 1638. 14-A

BOTONERAS NECESITO. BENAvente 308.

COSTURERA SEPA CORTAR MUY bien, necesito, Amunátegui 789.

COSTURERA SE NECESITA EN Carmen 292. Casa 1.

SE NECESITAN CUATRO BUENAS compostureras sastres. San Diego 412. A-14

COSTURERAS DE CAMISAS SE necesitan. Bulnes 642. A-15

COSTURERA SASTRE NECESITO. San Isidro 1632. A-14

NECESITO APRENDIZA EN PANtalones. Andrés Bello 219. A-14

COSTURERAS PARA TRABAJO EN en el taller, necesito. San Diego 113. A 14

PALETOCERAS COMPETENTES, necesito. 460 Claras. A 14

LA VASCONIA, SASTRERIA NEcesita composturera y buenos operarios. Delicias 3073.

COSTURERA PUERTAS ADENTRO necesito, Central Hotel. Delicias 2894.

NECESITO BUENAS COSTURERAS y bordadoras a mano. Maule 1052.

NECESITO COSTURERA EN VEStones. Avenida Matta 1315.

COSTURERAS POSTICERAS, CUEllos y puños necesitamos. San Antonio 444. A-14

NECESITO AYUDANTE VESTONEra. Marina Gaete 849, Casita 8.

BUENOS OPERARIOS Y COSTUreras sastres necesito. Diez de Julio 1345.

ENTRETENIMIENTOS PARA EL HOGAR

L ROMPECABEZAS DE PALABRAS CRUZADAS

más popular de los entretenimientos en boga en Estados Unidos

EMIOS PARA LOS PUZZLES ROMPE CABEZAS

aciones — Se premiará con diez a la persona que envíe cinco iones correctas de los Puzzles ntregarse en "La Nación" las doce de la noche ante a la publicación de la solución problemas se publicarán tres seguidos y se computarán des N.o 3.

vista del incalculable núme problemas recibidos desde aho sólo omaremos en cuenta los vengan de a uno, confor e a instrucciones y acompañado le solución de nuestros Puzzles en se premiarán aunqu NO S GUIDAS las cinco solu s.

blemas.— Se premiará con 10 a la persona que envíe **tres** emas con sus soluciones, y que deremos correctos y dignos de carse.

RUCCIONES PERMANENTES

objeto de premiar tres proble as, para que el público nos ayude en este trabajo de entretenerlos si se publican serán premiados, y los que lo solucionen, igualmente, luego, necesitamos que los **Problemas**, que nos envíen, sean tales que:

1.o El que los mande, debe quedar convencido que, sólo, con mucho estudio y trabajo, el público podrá resolverlos, es **inútil**, que envíen problemas **de fácil solución**, irán al canasto, p. ej., el problema número 4 que ayer y hoy publicamos, necesitará para resolverlo el auxilio del Diccionario, así deseamos que sean todos los enviados.

2.o Se ruega enviar de a **uno** y si éste es aceptado, envían **otro**, se nos han juntado unos **300**, ya la mayor parte **Rechazados**, comiencen por **uno bueno y no por tres malos.**

3.o El Problema debe venir con su grabado, y los números de las definiciones en tinta y acompañar la solución en el mismo diagrama, colocando las letras con lápiz en los cuadros blancos, así podremos, leerlos con rapidez y no obligarnos a reconstruirlos.

PRIMERA SERIE. — PUZZLE N.° 7.

ENVIADO POR DON VICTOR DONOSO. — TALCA.

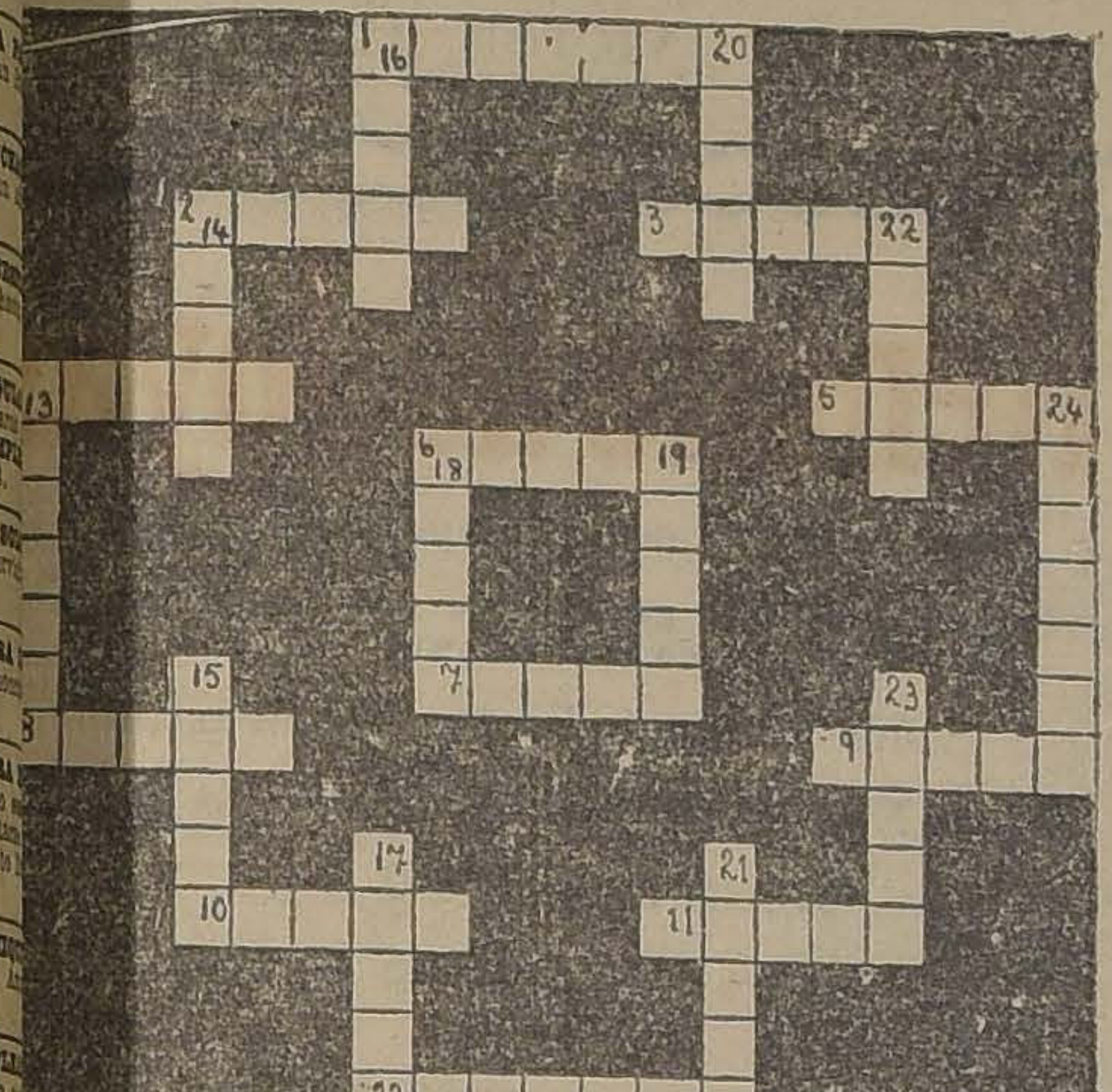

DEFINICIONES

orizontales:
ntasia de la imaginación.
strumento de suplicio.
rma verbal.
nuato.
que no es nuevo.
imento.
fecto.
as de los zapatos en el empne.
está coja no quiere siesta.
acogí en mi agujero y volseme heredero.
mento farmacéo.
n y Eva no tuvieron.

Verticales:
13 Muy creído en la antigüedad.
14 Verbo.
15 Conjunto de ropas.
16 Balneario chileno.
17 Animal carnívoro.
18 Nombre femenino.
19 En la cara.
20. Nombre bíblico.
21. Arbol
22. Parte del año.
23. Hierro en forma de nariz donde encaja el picaporte de las ventanas
24. Nombre femenino.

UCIONES AL PUZZLE N.o 6

taron este Puzzle los señores do Andrade B. y Enrique Fri y ciento treinta malas.

SOLUCION

ma
as
na
ar
da.

24. Te.
25. En
26. Ni.
27. La.
28. Ardor.
29. Re.
30 La.
31. Olga.
32. Amor.

Señor Frigolet, Residencia de tres soberanos Roma, que usted protesta está bien, residen allí. El rey de Italia, la reina y el Papa.

PREMIOS

Por tres aceptados, señor Victor Donoso de Talca.

Por uno. Muy nuevo y original, señor Anpermiz.

PUZZLES

Aún nadie ha completado cinco soluciones.

PROBLEMAS RECHAZADOS

Olga Espina. Sus ideas muy buenas, pero mande algo parecido a lo que publicamos.

Antonio López B. —Todo malo, excepto el diagrama, que es bonito todas las letras al cruzarse deben formar palabras.

CAMPEONATO NACIONAL DE AJEDREZ

TERCERA SERIE. — PROBLEMA N.° 5.

NEGRAS

BLANCAS
R 1 CR
T 1 AR
A 2 D
P 4 CR
T 5 R

NEGRAS
R 1 TR
P 2 TR
R 3 CR
P 4 D
C 4 CD
T 4 TD
P 6 TD

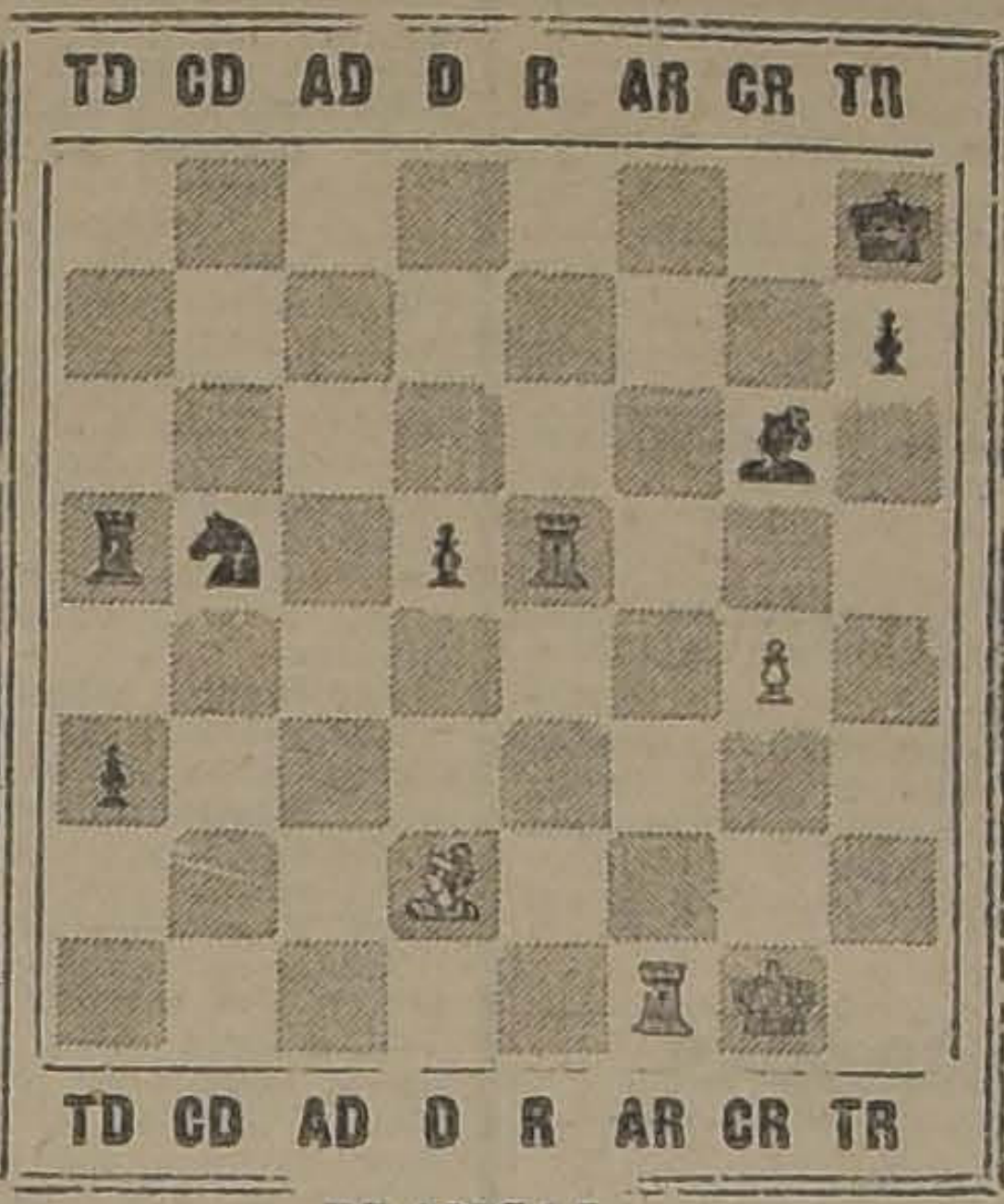

BLANCAS

BLANCAS JUEGAN Y DAN MATE EN 5 JUGADAS

CUPON N.o (4)

SOLUCIONES	*VARIANTES*
1	.. ..
2	.. ..
3	.. ..
4	.. ..

CLUB DE AJEDREZ EN FORMACION

Se pone en conocimiento de los aficionados a este noble deporte, que en nuestras oficinas de "La Nación" está abierto el registro respectivo para los que deseen inscribirse, previniendo que todos los que se inscriban en el presente mes de Agosto, serán los fundadores del Club.

Horas de oficina: 6 a 8 de la tarde. Las damas aficionadas también pueden inscribirse y ser socias.

CAMPEONATO NACIONAL DE AJEDREZ

A todos los Comitées Provinciales y departamentales se les ruega apremiar a los jugadores para terminar las eliminatorias en el presente mes, pues los que sobrepasen este plazo quedarán sin opción al campeonato final.

CORRESPONDENCIA

Se ruega a los comitées de Arauco, Temuco, Angol y Victoria, avisarnos en qué estado se encuentran las eliminatorias correspondientes, rogándoles apremiarlas en lo que sea posible, pues necesariamente deberán quedar terminadas en el presente mes.

Solución al problema N.o 4 de la 3.a Serie. — Hemos recibido buenas de los señores E. Mayer, de Valparaíso; Luis Laborda y Roberto Landaeta. A continuación publicamos la del señor Mayer.

	BLANCAS	NEGRAS
1.	C-6 AR jaque	P x C.
2	A-5 AR id.	P x A
3	T-4 AR id.	P x T
4	P- 3 AR jaque	P x P
5	P x T id.	P x P
6	T-4 D id.	P x T
7	P-8 T D. id. (A o D)	A-3 AD
8	A (8T) x A id P x A (o D)	en 3 AD
9	A (2 T)-5D id.	P x A
10	D-5 R id.	P x D
11	C-5 C (o bien 6 D) Mate	

PREGUNTAS Y RESPUESTAS

LOS DIAS LUNES, MIERCOLES Y VIERNES DE 5 A 5.30 DE LA TARDE, LAS PERSONAS CUYAS CONSULTAS NO APAREZCAN RESUELTAS EN EL DIARIO, SERAN ATENDIDAS PERSONALMENTE POR EL REDACTOR DE LA SECCION

PEPINOS

Estudiante. — Santiago.

¿Por qué se llama lustro al período de tiempo que comprende cinco años?

Dice Tito Livio que desde la época en que Servio Tulio estableció la obligación de practicar periódicamente el censo de la población, comenzó a celebrarse el término de este acto con fiestas expiatorias y de purificación, que recibieron por esta circunstancia el nombre de Lustrales.

Más tarde se llamó lustro al período de tiempo comprendido entre una fiesta lustral y la próxima—que era por lo general de cinco años—siguiendo, sin duda, la práctica tan difundida en la antigüedad, de denominar al espacio de tiempo comprendido entre una fiesta y la próxima de la misma naturaleza, con el nombre de la festividad.

Recuérdese como entre los griegos la voz olimpiada servía para designar, no sólo las fiestas o juegos que celebraban cada cuatro años en Olimpia, sino también ese mismo período de tiempo, base, como se sabe, de la cronología helénica, hasta el siglo III o IV de nuestra era.

PEPINOS

Alejandrina.—Tucapel.

¿Cómo se prepara la pomada y leche de pepinos?

Pomada:

	Gramos
Cera blanca	90
Parafina sólida	90
Pepinos	90
Manteca de cerdo, benzoada	240

Desmenuzados los pepinos, se echan en las grasas fundidas. Se deja enfriar el producto, agitando continuamente y luego se abandona en reposo durante veinticuatro horas. Pasado este tiempo se calienta de nuevo, se pasa a través de una gasa y se deja enfriar.

Leche: En 400 gramos de jugo de pepinos descortezados se disuelven cincuenta gramos de sal de cocina y quince de bórax cristalizado. A la mezcla se agregan 150 gramos de alcohol de 96 grados y diez gramos de Colonia.

LA DOCTRINA DRAGO

Suscriptor.—Santiago.

¿En qué consiste la doctrina Drago?

En Diciembre de 1902, o sea al día siguiente de la demostración naval conjuntamente realizada por Inglaterra y Alemania contra Venezuela, para que este país regulara lo concerniente al reconocimiento y efectividad de su deuda, quedó sentada esta doctrina y consignada en la nota de la República del Plata al Ministro de Negocios Extranjeros norteamericano.

Dicha nota iba concebida y redactada en los términos de que la República Argentina no podía consentir nuevas expansiones coloniales de Europa en América y mucho menos "la opresión de los estados de este continente, bajo el pretexto de que una desgraciada situación financiera obligara a alguno de estos estados a retardar el pago de sus compromisos económicos". o en otros términos, que una razón de deuda pública no podía motivar intervención armada ni ocupación de territorios americanos por una potencia europea.

CONSENTIMIENTO MATERNO

1.o ¿Es suficiente el consentimiento de la madre para contraer matrimonio estando el padre de la novia fuera del país?

2.o A los cuántos años se es mayor de edad en Chile?

1.o No basta. Es preciso que concurran copulativamente las dos circunstancias siguientes: hallarse el padre ausente del territorio de la República y no esperarse su pronto regreso.

2.o A los veinticinco años.

PARA BRONCEAR ESTATUAS DE YESO

Industrial.—Santiago.

¿Querría usted tener la bondad de indicarme la manera de broncear estatuas de yeso?

Es necesario, ante todo, desecar bien el objeto, teniéndolo durante algún tiempo en la estufa.

Se unta después con una primera mano de aceite graso, que impregna completamente el yeso y después con una segunda y tercera mano, que se dejan secar incompletamente. Se toma, entonces, purpurina del tono que se desea y por medio de un retazo de terciopelo de seda, se la hace adherir a la superficie aceitosa del yeso, teniendo cuidado de tomar cada vez sólo una pequeña cantidad de purpurina.

ZENON

CREMA ENCANTO ⑱
EMBELLECE Y CONSERVA EL CUTIS

INDUSTRIA PRODUCTIVA
y local de 5,000 metros cuadrados, con derecho a desvío. Gran galpón de fierro y espléndida casa habitación en Avenida Vicuña Mackenna
OFREZCO EN VENTA
J. FRANCISCO LARRAIN S.
—:— HUERFANOS 840 —:—

ADA MUY RECOMENDADA entendida en cocina, necesita casa extranjera. San Martín bajos. P. Z.

ATO BUENA COCINERA Y la cocina. Avenida Club Hípica 1. A—14

ADA DE MANO QUE SEPA de cocina se necesita recomen- Costa 47. Providencia. 13—A.

CESITAN DOS EMPLEADAS cina y piezas. Vendo tres ter- nuos, ocasión. Escanilla 326.

ITO COCINERA PARA PO- milia, con recomendación. — 216. A-14

A SOLA, JOVEN, SEPA AL- fina, casa extranjera, necesito, sueldo. San Antonio 796. A-14

CITA COCINERA COMPE- asa poca familia. Inútil pre- e sin recomendaciones. Suel- a $ 80. Rancagua 054, esqui- ieta. A-15

ITO COCINERA REGULAR niño para mandados. Teati- .

ENTIENDA COCINA, NECE- ueldo 50. Tocornal 258, cerca A-16

ITO COCINERA, MATRIMO- Santa Filomena 424. A 14

ITO 10 COCINERAS $ 60, 80 r, piezas $ 60. Chacabuco 21

RA DE COCINA NECESITO hotel. Delicias 2894. 13—A.

ITO 50 COCINERAS, Suel- $ 50 a 100 comedor, niñeras, acudan todos los días al Alameda frente España.

ADA SOLA, JOVEN, RE- ada, que sepa cocina, nece- Compañía 1560. A-14

NTA DE COCINA QUE SE- na a la italiana, necesítase. arse: Hotel Excelsior, Puen- A-13

RA NECESITO, EYZAGUI- . 13-A

RA JOVEN SIN NIÑOS pa- n sueldo, necesítase. Espe- 81. 14—A

INERAS, 70 COMEDOR, 60 mozos, niñas servicio, niñe- dan constantemente. Arturo . A-13

RA NECESITO; BUEN Tarapacá 1019 esquina Prat

RA JOVEN COMPETENTE familia pocas personas. $ 60 mensuales. Miraflores 13-A.

COCINERA PUERTAS ADENTRO, muy competente necesito para pensión particular Sueldo $ 90. Moneda 840. 13-A.

COCINERA REGULAR EDAD, SO- la, puertas adentro, necesita la Agencia "La Nación". San Pablo 2500. A-13

COCINERA FORMAL, COMPETEN- te, que entienda manejo de casa, necesito. Buen sueldo. Rosas 1178. A-15

COCINERA QUE SEPA COMIDAS italiana, sueldo 50 pesos necesito para San Bernardo. Eyzaguirre 224. A-14

COCINERAS, DE MANO NECESITO varias. Bandera 339.

COCINERA NECESITO. AVENIDA Pedro Valdivia 231. A-14

COCINERA NECESITO. BULNES 5. 15—A.

COCINERA PUERTAS AFUERA necesito. Delicias 2865.

NIÑERAS

NIÑERA FORMAL, RECOMENDADA, necesítase cuidado niñita dos años. San Cristóbal 431. A_14

EMPLEADA RECOMENDADA PA- ra cuidar niño grande, y costura, necesito; buen sueldo. Moneda 840. A-13

NIÑERA NECESITO. LIBERTAD 8. A-13

EMPLEADA PARA CUIDAR GUA- gua, necesito. Recomendaciones. Catedral 1465. A—14

NECESITO NIÑERAS, COCINERAS, de comedor. Bandera 878.

NECESITO NIÑERA Y COCINERA con recomendaciones. Puente 665.

NECESITO NIÑERA BUEN SUEL- do. Ejército 531. A-14

VARIOS

PERFORADORAS MUY COMPE- tentes necesitamos dos. Buen sueldo semanal. Gálvez 1443. A-13

PERFORADORAS MUY COMPE- tentes necesitamos dos. Buen sueldo semanal. Gálvez 1443. A-15.

NECESITO JOVEN DECENTE PA- ra comedores y encargada del servicio del restaurant. Delicias 2919. A-13

SE NECESITA UNA SEÑORA PIA- nista, para Valdivia, buen sueldo, dirigirse por carta a Lucrecia Rojas, calle Carampangue 140. 13-A.

AMA JOVEN SE NECESITA EN Bellavista 0512. A-13

PERFORADORAS MUY COMPE- tentes necesitamos dos. Buen sueldo semanal. Gálvez 1043. A-15

NIÑAS DE 14 A 16 AÑOS, APREN- dizas para flores, necesítase. Ahumada 176. 13-A.

SEÑORA HONORABLE, VIUDA O soltera necesita para ayudar a regentar pensión particular, buen sueldo y consideración. Moneda 840, de 10 a 12. 13-A.

DOS NIÑAS TRABAJADORAS, mensual $ 30 a 40, puertas afuera. Libertad 929 A-13

SE NECESITA NIÑA PARA Atender mostrador de Panadería, en Molina 590. A-13

SEÑORITAS 12 a 15 AÑOS NECE- sito para trabajo fácil. Cóndor 951 (altos). 14-A

NECESITO SEÑORA O SEÑORITA española para frutería, dirigirse a San Pablo 1063.

PROFESORA TITULADA NECESI- tase, para hacer clase a un niño, 3.a preparatoria, de 2 a 4. Dirigirse: Casilla 419.

NECESITO MATRIMONIO SOLO, competente atender establo. Sotomayor 552.

NECESITO PIANISTA. SAN PA- blo 3001. 15—A

COMPRA - VENTA NEGOCIOS

SE VENDE UN NEGOCIO DE pas- telería y cigarrería, muy bien situado. Independencia 1044. 17-A

COMPRAN, VENDEN, REMATAN almacenes. Sánchez - Campanella. Matucana 717 B. A—13

GRAN CARNICERIA EL CARMEN, Huérfanos 2406 esquina de Bulnes. Ofrece carne de la escogida a precio sin competencia. Reparto a domicilio; Peso garantido. 26 A.

VENDO CAFETERIA. MATUCANA 770. 13-A

ASERRADERO DE LEÑAS VENDE- mos cerca de Santiago, negocio sin igual, produciendo cien quintales diarios (preferimos socio). Asegúrase capital ciento por ciento de utilidad. Gálvez 539. 14-A

VENDO CARNICERIA Y CHAN- chería, por no poderla atender, en San Diego 859. Aseguro venta diaria 300 $. A-15

VENDO ACREDITADA PENSION. San Diego 761. 14_A

VENDO LA ACREDITADA PEN- sión "Las Tres Chicas". San Pablo 2366. A—13

AVISO AL COMERCIO GENERAL, que he comprado la Casa Manon, Santo Domingo 1033. No reconozco ningún reclamo después de 3 días de la fecha. Isabel Gaisinsky. 13-A

VENDO BAR FUERA 200 METROS arriendo barato buena venta dato: Independencia 2225. 13-A

ALMACEN POCO CAPITAL VEN- dese en espléndida situación. Herrera 260. A-13

HABIENDO COMPRADO LA PEN- sión La Gloria, Cóndor 1058, no respondo de cuentas pasados 3 días. A-14

HABIENDO COMPRADO EL AL- macén Esperanto, Cóndor 1076, no respondo de cuentas pasados 3 días A_14

VENDO ALMACEN POCO CAPITAL por enfermedad del dueño. Bulnes 749. 14-A

VENDO ACREDITADO NEGOCIO abarrotes, buena posición. Buena venta, se da a pruebas, larga cantrata.— Lord Cochrane 797. 14-A.

VENDESE INSTALACION NEGO- cio abarrotes, con derecho a casa; barrio muy comercial. Santa Rosa 659. A-14

POR VIAJE VENDO SURTIDO mercaderías, recién llegadas, hay que dejar de 50 a 100 por ciento, como para poner todo un negocio cedo todo precio factura, más 5 o|o Moneda 629, de 1 a 2. 14-A

VENDO BAR DE MUCHO MOVI- miento, arriendo barato, por viaje urgente. Coquimbo 1840. 14-A

VENDO CARNICERIA CON FACI- lidad de pago. La doy a prueba, por no poderla atender. Eyzaguirre 1036. 13—A

SE VENDE DE OCASION BAR- restaurant por tener que ausentarse de Santiago su dueño. Tratar en Huemul 527. 14-A.

DESPACHO POCO CAPITAL VEN- do. Esperanza 1270. 14-A.

BODEGUITA, CARBON Y VARIOS barrio comercial se vende. Chacabuco 43 E. 14-E.

VENDO ALMACEN ESQUINA PO- co capital, garantizo buenas ventas. Pedro Lagos esquina Huemul 1002, cómoda casa habitación. 13-A

CANTINA VENDO, BUENA CLIEN- tela. Nataniel 1701. A-14

OCASION: PENSION RESTAURANT buenas instalaciones, libre distancia, casa grande, apropiada hotel, vendo por enfermedad. Mapocho 2502. A-13

VENDESE BODEGA FRUTOS DEL país, muy buena situación. Buen local. Avenida Matta 1165. 13-A

VENDO FRUTERIA Y PUESTOS varios San Diego 915. 13-A

VENDO ACREDITADA PELUQUE- ría, la mejor del barrio San Diego 1292, por viaje urgente al Norte. 15_A

VENDO ACREDITADA PELUQUE- ría anexo Cigarrería y lustrín. La doy a prueba. Manuel Montt 2825. A-13

NEGOCITO PUESTOS VARIOS, utilidades comprobadas, gran porvenir, véndese. Rosas 1330. Tratar: 11 a 12. 13-A

SE VENDEN DOS CAMISERIAS, o se arriendan, San Francisco N.o 698. 13 A

REGALO PICADURIA LEÑA CON mejoras, arriendo del piso muy barato, de 2 a 5. Rogelio Ugarte 1220.

HABIENDO COMPRADO LOS UTI- les de Pedro Donati, Vivaceta 34, no respondo por cuenta pasado tres días.

POR VIAJE VENDO SURTIDO DE mercaderías. recién llegados que dejan de cincuenta a cien por ciento hay, como para poner todo un negocio. Cedo todo a precio de factura, más 5 o|o. Moneda 629, de 1 a 2. 15A

VENDO NEGOCIO MENESTRA Y Verdulería. Clientela y utilidades muy buenas. Maestranza 970. A—14

CARNICERIA CENTRAL, BUENA venta, largo contrato, arriendo, vendo. Agustinas 1229. A-14

VENDO ALMACEN ABARROTES, poco capital, buena situación, vendo, precio factura, por no poderlo atender, San Diego 1544. A-17

CARNICERIA VENDO. CARMEN 497. 15-A

POR VIAJE URGENTE VENDO negocio abarrotes, muy buena situación instalándose. Lord Cochrane 443. A14

EN BARRIO MUCHO PORVENIR vendo gran bodega frutería, verdulería, pensión, patente bebidas alcohólicas, venta diaria trescientos pesos. Pío IX esquina Dardignac.

SE VENDEN DOS CARNICERIAS O se arriendan. San Francisco N.o 698. A-14

SE VENDE LAVANDERIA BIEN instalada, y con buena clientela. — Razón en Merced 475.

NECESITAMOS COMPRAR UN ca- rrousel que esté en buen estado. Datos por escrito a oficina 330 de la Bolsa de Comercio. A-15

BOTICA, RECIEN INSTALADA, vendo por no poder atender, de poco capital. Dirigirse: Tocornal 612. A-15

POR ENFERMEDAD DE SU DUE- ño vendo acreditado negocio (Bar Salitre) con toda su existencia. También cancha de bolas. Libre de los 200 metros. Se arrienda la casa con contrato a largo plazo. Tratar en el mismo Bar, Padura 689.

VENDO MUY BARATO ANTIGUA carnicería, buen barrio, paga poco arriendo. Diez de Julio 166. 14—A.

TALLER ACREDITADO DE INSTA- laciones eléctricas vendo, arriendo barato, poco capital. Plaza Almagro 1131. 14-A

BODEGUITA SE VENDE EN 1,200 con derecho de llaves, al costado Teatro O'Higgins. Tratar: Cummings 235. A 17

ALMACEN VENDO DE OCASION, poco arriendo. Rivera 1629. A-15

VENDO DEPOSITO LICORES, PE- queño capital. Dávila 974.

PELUQUERIA, ESPLENDIDA SI- tuación vendo, la doy barata, Ronda 2006.

VENDENSE BARRICAS CEMENTO desocupadas. Gálvez 410.

HABIENDO COMPRADO EL NE- gocio del señor Agustín Terradas, Esperanza 1280, no respondo por ninguna cuenta pasado tres días. A-15

VENDO DESPACHO OCASION. Milán 216. A-14

SOLO VENDO EL DEPOSITO DE licores con derecho a posesión, poco capital, por tener otro negocio y no poderlo atender; muy buena casa. Nataniel 773. A-15

VENDO BAR RESTAURANT CON bastante clientela en muy buena situación por ausentarme de Santiago, a diez metros del carro de San Diego. Victoria 1070. A-14

AVISO AL COMERCIO EN GENE- ral que he comprado la Casa Manon, Santo Domingo 1033. No reconozco ningún reclamo después de tres días de la fecha.—Israel Gaisinsky. A 14

VENDO CHANCHERIA. SAN PA- blo 2842. A_15

RESTAURANT VENDO POR NO poderlo atender. Razón: San Pablo 3359. A 14

VENDO BAR, DELICIAS 3485. 15_A

ESTABLO CON 7 VACAS, BUENAS lecheras, vendo, no poderlo atender. Bazie 2970.

VENDESE NEGOCIO INSTALADO, buena clientela. Mapocho 2874. 15-A

POR NO PODER ATENDER... vendo negocito chico, de abarrotes. San Pablo 2878. 15-A

KIOSKOS DE FIERRO ESPECIAL para cigarrería. Ofrezco, San Alfonso 580. 15-A

BODEGA VENDO, MAIPU 9, LO- SAA.

VENDO DEPOSITO DE LICORES, muy buena posición. Bulnes 990. 15_A

HOTELES Y PENSIONES

HOTEL "RIVOLI", SAN PABLO 2332. Confortables habitaciones para matrimonios y pasajeros desde 6 pesos 6 Set

CASA DE RESIDENCIA "IMPE- rial". Comida espléndida, estilo familiar. Elegantes dormitorios. Casa tranquila. Elegancia, confort, teléfono 3453. Moneda 977 esquina Ahumada 6-S.

CASA FAMILIA ARRIENDA UNA o dos piezas amobladas, con pensión, balcones Catedral 2679. 13-A.

ALAMEDA 975 PIEZAS AMOBLA- das, pensión caballeros honorables. 17-A

A MATRIMONIO SERIO SIN NI- ños, o caballeros respetables, arriendo buena pieza o departamento con o sin pensión. Hermosa vista al San Cristóbal, dos cuadras Plaza Italia. Tratar: Pío Nono 200. A-13

ARRIENDO DEPARTAMENTOS, piezas con o sin muebles con pensión a matrimonio o caballeros solos. Catedral 2038. 14-A.

PIEZAS, DEPARTAMENTOS, CA- lle, piso independiente, seis piezas baño, hall, con pensión, casa familia. Merced 341. A-13

SE ARRIENDAN PIEZAS CON pen- sión, casa familia. Diez de Julio 833, casi Serrano. A_17

CENTRALISIMO ARRIENDO PIE- zas con o sin pensión. Catedral 1257. 19_A

EN CASA PARTICULAR, SE arrien- da una o dos piezas, con o sin pensión a caballero solo. Sama 1554. 13-A

ARRIENDO PIEZA AMOBLADA con pensión. Tarapacá 870. A-13

ALAMEDA 1621, RESIDENCIA Fa- milia, piezas pensión, matrimonio, jóvenes honorables. 13A

ARRIENDO PIEZA AMOBLADA, balcón calle, con o sin pensión. Pedregal 39. 13-A

DEPARTAMENTOS, PIEZAS, PEN- sión, ofrece residencia honorable. Compañía 1574. A-17

PENSION CON LINDAS PIEZAS amobladas a caballeros y matrimonios. Se arrienda piezas sin muebles y doy buena pensión. Santo Domingo 1225. 13-A

EMPLEADAS NECESITO DOS, Pensión Cosmopolita, para la cocina y las mesas, Avenida Larraín 5611, Ñuñoa. Los Guindos, frente Plaza Egaña. 14-A

CENTRALISIMO ARRIENDANSE piezas con pensión, días, meses. Catedral 1257. 16-A

A JOVEN HONORABLE ARRIEN- do pieza amoblada con pensión. Moneda 861. 14-A

ALAMEDA 777, ARRIENDANSE lindas piezas calle, buena comida. 14-A

A MATRIMONIO O DOS PERSO- nas honorables, arriéndase espléndida pieza con pensión. Prat 594. 16-A

VENDO PENSION, POCO CAPITAL, con horno, y vendo sacos harineros. San Pablo N.o 1534. 14_A

ARRIENDO TRES PIEZAS COCI- na, quinta, derecho fruta; $ 150. Ñuñoa. Avenida Central 417. 13—A

OFREZCO CON PENSION HER- mosa pieza dos balcones con calle, amoblada o sin. García Reyes 562 13—A

ARRIENDO CON PENSION MAG- nífica pieza a jóvenes. Olivares 1652. A-25

CASA RESIDENCIAL, FERRANDO Estado 75. Teléfono 3705. Espléndidos departamentos y piezas amobladas con baños. Excelente comida. Precio módico. 14-A.

SAN DIEGO 79, UN PASO DEL centro arrienda piezas, departamento con pensión. 17-A.

DEPARTAMENTO AMOBLADO. otro sin muebles balcones calle Bandera, arriéndase con pensión en casa de familia. Bandera 236 (frente Banco Anglo). 15-A.

EN CASA DE FAMILIA ARRIEN- dase piezas con pensión. Prat 576. 15-A

120 PESOS PIEZA CHICA CON pensión. Maturana 558, paso Catedral. 14-A.

ARRIENDO PIEZA CON PENSION. Prat 187. 14-A.

ARRIENDO PIEZA AMOBLADA con pensión, balcón calle Rosas 1358. 14-A.

$ 140 PIEZA BALCON CALLE CON pensión, arriéndase. San Francisco 158. 13-A

RESIDENCIAL CONFORT, AHU- mada 143. Se arriendan departamentos confortable espléndida comida. 14-A.

ARRIENDO PIEZA AMOBLADA, pensión. Nataniel 219. A-15

ARRIENDO PIEZA BALCON, LUZ y pensión. Doy pensión de mesa. — Gálvez 556. A-16

CASA HONORABLE PROPORCIONA pieza pensión. Arturo Prat 226. A—15

CASA RESIDENCIAL, CON TODO confort, se abrirá en Delicias 278 frente a Ahumada. Se podrán contratar departamentos diariamente. 16-A

PENSION, PIEZAS AMOBLADAS, desde 130, familia. Morandé 791. 15 A

SEÑORA OFRECE PIEZA O DE- partamento pensión, con sin muebles. Prat 66.

FAMILIA HONORABLE ARRIEN- da una pieza o departamento con, sin pensión. Merced 292. 16—A.

JOVEN NECESITA PIEZA PEN- sión por $ 120. H. H. Casilla 881, 13—A.

ARRIENDO UNA PIEZA CON PEN- sión. Gálvez 1018. 15—A.

PIEZA BALCON CON PENSION prefiero matrimonio. Prat 306. 16—A.

SE DA PENSION DE MESA Y A domicilio. San Diego 209, altos. A-15

SE ARRIENDA UNA PIEZA CON pensión, central, dos cuadras de la Alameda, Santa Rosa 222. Se reciben pensionistas de mesa. A-14

MATRIMONIO PIEZA AMOBLADA, pensión $ 250 mensual. Pedregal 27. A-14

ARRIENDO PIEZAS CON PENSION —García Reyes 80.

PENSION PIEZA $ 95, OTRA AMO- blada $ 70. Rosas 1351. A-15

CASA DE FAMILIA ARRIENDA pieza amoblada con o sin pensión. Cochrane 310. A-15

ARRIENDO LINDAS PIEZAS AMO- bladas, con vista al Parque Forestal, con pensión. Monjitas 341 (antigua Pensión Lira 40). A-19

ARRIENDO PIEZA CON PENSION. Nueva A. Bello 87. A 14

ARRIENDASE DE- partamento 3 piezas, balcones, pensión. Catedral 2429. 16-A

CON BUENA PENSION ARRIEN- do pieza calle. Santo Domingo 2406. 14-CA

ARRIENDO PIEZAS CON PENSION 21 mayo 831. 14-A

CASA RESPETABLE ARRIENDA con pensión, departamento pieza Bulnes 30.

JUDICIALES

TERCER JUZGADO CONCEDIO posesión efectiva Manuel Quiroz, Sabina Guzmán y Manuela Quiroz, a Dominga Quiroz. Adelaida y María Teresa Monreal Quiroz y Leonidas Monreal. 19-A

QUIEBRA.— POR AUTO DEL 2. Juzgado Civil, desde 11 Julio actual, se declaró en quiebra al concursante de esta plaza, don Fermín García; se nombró síndico provisorio a don Washington Bannen; y se señaló para la primera junta de acreedores, el 20 de Agosto próximo, a las tres P. M.

19 de Agosto.

POR DECRETO DEL SR. JUEZ Del 5.o Juzgado Civil, de 18 de Julio se ha citado a comparendo a los comuneros del Estero de Lampa a fin de proceder al nombramiento de nuevo Juez repartidor de las aguas de dicho estero para el día veinte de Agosto próximo a las dos de la tarde.—El Secretario. 13—A.

EL PRIMER JUZGADO CIVIL, por auto de 9 de Enero 1924, concedió la posesión efectiva de la herencia dejada por don Juan Bianchi Tupper, a sus hijos Raquel, Humberto, Gualterio, Elena, Alfredo, Flora Bianchi Valenzuela y Berta Bianchi de Gallo. 18-A

CONCURSO ALBERTO VALDES H. —Por decreto de 8 de Julio último se ha ordenado, por el señor juez de la causa, poner en conocimiento de los interesados, una solicitud del síndico por la que pide el sobreseimiento temporal del Concurso, por no existir dinero con que cubrir los gastos necesarios para su prosecución.— El Secretario. 19 A.

POR RESOLUCION DE FECHA 2 de Agosto del juez don Fernando Santa María, se ha declarado en quiebra a don Jaime Fuertes, designándose para la primera junta de acreedores el 11 de Setiembre próximo a las 3 de la tarde. Se nombró síndico provisorio a don Vicente Molinos Gaete.—José A. Alfonso. secretario. Set. 11

REMATE JUDICIAL. — POR DE- creto del Quinto Juzgado Civil, de 23 de Julio, se ha designado el 19 de Agosto próximo a las 2 P. M. para que tenga lugar el remate de la calle Gálvez N.o 753 a 757 y Nataniel N.o 764 a 774. Mínimum: $ 65,133.86. Pago al contado. Datos y antecedentes: Secretaría 5.o Juzgado Civil, juicio Villanueva con Formas. — El Secretario. 18 A

POSESION EFECTIVA. — POR RE- solución de fecha veintinueve de Julio del presente año, del tercer Juzgado Civil de Santiago, se ha concedido a don Pedro León Ballester, en su calidad de cónyuge sobreviviente, la posesión efectiva de la herencia quedada al fallecimiento de doña Felicia Doberti sin perjuicio de sus derechos a los gananciales y porción conyugal. — Santiago, Agosto dos de mil novecientos veinticuatro. A-14

COMPARENDO DE AGUAS. — Por decreto del señor juez del 5.o juzgado civil, de 18 de Julio se ha citado a comparendo a los comuneros del Estero de Lampa a fin de proceder al nombramiento de nuevo juez repartidor de las aguas de dicho estero para el día 20 de Agosto próximo a las 2 de la tarde. — El Secretario. 13-A.

REMATE. — EL 21 DE AGOSTO próximo, a las 4 P. M., se rematarán ante el compromisario don Aníbal Urrutia, Morandé 432, altos, y el actuario don Mariano Melo Egaña, los siguientes sitios ubicados en Providencia, colindantes con la Avenida Nueva de Lyon, parte del que fué molino Santa Magdalena, con los siguientes mínimums y dimensiones: N.os 1, 2 y 3. de 515 metros; 5 y 9, de 1,040 metros, y 13, de 1,080 metros, a $ 15 metros; números 6 y 10, de 800 metros; 7 y 11, de 810 metros; 14, de 940 metros; 20, 1,210 metros, y 21, de 1,280 metros, a $ 10 metro; números 8, de 1,070 metros; 12, de 885 metros; 15, de 900 metros; 16, de 840 metros; 17, de 830 metros; 18, de 875 metros; y 19 de 950 metros, a $ 8 metro; número 4, de 690 metros, $ 5 metro, sin gravámenes. Precio mitad al contado y el resto a seis meses plazo con el 8 por ciento. Demás antecedentes en poder del Actuario suscrito. Partición de los bienes de don Domingo Costa Gilletti. — Mariano Melo E. A—15

VENTAJOSO REMATE VOLUNTARIO.— El 10 de Agosto, a las 5 P. M., en la notaría de don Mariano Melo Egaña, se rematará la propiedad situada en la calle San Francisco N.o 1502_1506, por el mínimun de 39 500 pesos. El precio se pagarán con $ 20,000 al contado y el saldo el 15 de Enero de 1925. Demás detalles y títulos, en el estudio del abogado don Antonio Planet C. Bandera 239, de 10 a 11 A. M. y de 12 a 3 P. M.

BOMBAS

a COMPAÑIA DE BOMBEROS. — Cito a la Compañía a ejercicio para el Viernes 15, a las 9.15 A. M. Uniforme de parada. Punto de reunión: el cuartel. —El Ayudante.

9.a COMPAÑIA DE BOMBEROS. — Cito a la Compañía a reunión extraordinaria para el Jueves 14 del presente a las 7.30 P. M.—El Secretario.

12.a COMPAÑIA DE BOMBEROS.—Cítase a la Compañía a reunión extraordinaria para el Jueves 14, a las 10 P. M. Elección de capitán, admisión de voluntarios y demás a que hubiere lugar.—El Secretario.

INSTRUCCION

CONTABILIDAD, INGLES, TAQUIGRAFIA, mecanografía, etc. Instituto Pinochet Le Brun, Huérfanos 1657. 14-Agosto.

ESCUELA NACIONAL DE MASAJISTAS. Pídanse prospectos. Inscríbase. Santa Rosa 22. 16-A.

MADEMOISELLE MAROF CURSOS de sombreros y labores manuales, no es taller, Carmen 410. A-12

CURSOS RAPIDOS, ECONOMICOS, contabilidad, inglés, escritura máquina, preparación exámenes, horas especiales para señoritas. Instituto de Contabilidad. Bandera 154. A-13

$ 3, MENSUALES ENSEÑANZA RApida escritura máquina. Ricardo Santa Cruz 757. A—15

INSTITUTO COMERCIAL DE SANtiago, Agustinas 1060, enseñanza rápidamente: Contabilidad, Taquigrafía, Idiomas. Cursos diurnos, vespertinos nocturnos.

ACADEMIA DE DACTILOGRAFIA, anexa Instituto Comercial, Agustinas N.o 1060, prepara rápidamente perfectos dactilógrafos.

SEÑORITAS: CURSOS NUEVOS, 1 a 6. Contabilidad, idiomas, escritura máquina, $ 10 mensuales, Instituto Mercantil. Serrano 523, próximo Alameda, Estado.

CURSOS NOCTURNOS, VESPERTINOS, matinales, a domicilio y por correspondencia. Contabilidad comercial, bancaria, agrícola, industrial, minera, fiscal, aritmética, redacción mercantil, taquigrafía, inglés, francés; $ 10 mensuales. Instituto Mercantil, Serrano 523, próximo Alameda. Estado, teléfono 27.

CONTADORES PRACTICOS, PREparo rápidamente. Llevo contabilidades. Dirigirse: Contador: Moneda 1316.

MAQUINARIAS

A DELICIAS 2215 DIRIGIRSE cuando necesite vender, comprar máquinas ocasión. Oct.-4

VENDO MAQUINA OVERLOCK con cuchillo para cortina y cadeneta. Huérfanos 824. 13—A

GALVANOMETRO, AMPEROMEtro, voltámetro, compro Mc Innes. Casilla 2850. A-13

MOTOR PARA MAQUINA INDUStrial, Singer, 1,800 R. P. M. corriente alterna, vendo barato, Mc Innes. Casilla 2850. Marín 269. A-13

INSTALACIONES ELECTRICAS, precios módicos hace Oficina Técnica Mc Innes. Casilla 2850. A-19

FOTOGRAFOS: MAQUINA FOTOgráfica, 18x24, de ocasión se vende. Washington 1433. A-13

VENDO MAQUINA HACER TIMbres de gomas, catre y cocina a gas. Ricardo Santa Cruz 785. 13-A

MOLINERO TECNICO DESEA ASOciarse con dueño de molinos aportando pequeño capital y la dirección técnica del molino. Morales. Esperanza 1230. 16-A

MAQUINA DE ABRIR Y PONER ojetillos, vendo. Avenida Matta 950. A-13

VENDO MAQUINA LITOGRAFICA, medio mercurio, ocasión. Manuel Montt 2655. A-17

DOS INCUBADORAS EN $ 550, dos criadoras $ 200 realizo. Agustinas 2378. A-14.

DE OCASION VENDO MAQUINA mueble singer, seis cajones, con todos sus accesorios. Tratar Baquedano 1168.

MAQUINA CORNELY DE OCASION compramos. Delicias 2358. A—14

MAQUINA HELADERA DE OCAsión vendo. Carmen 91. A—14

VENDO MOTOR ALTERNO, 1 CAballo A. E. G. Lillo 397. A-14

COMPRO MAQUINA FABRICAR hielo, 300 kilos por hora de capacidad. También compresor de aire 25 metros cúbicos por minuto, presión 5 atmósferas. San Ignacio 2133. A-15

VENDO MAQUINA SINGER DE pie, amoblado dormitorio, 1|2 amoblado salón. Avenida Viel 1865, casa 7. A-14

TORNO MECANICO VENDE BARAto, 1m. 60 entre puntos. Avenida Matta 905. 14-A

MAQUINA RAYAR A PLUMA, varios materiales Imprenta, véndese ocasión. Sotomayor 814.

MATERIALES DE CONSTRUCCION

PUERTAS VARIOS TAMAÑOS, REjas, ventanas y cocheras, escala baranda completa, madera, listones, andamios, aparatos de fierro, pesebreras, caballetes, escalas. Libro, palto importado. Olivares 1525, cerca 18. 14 A.

TECHO "FONOLITA" ES EL MAS barato y de mejor aspecto. Su duración es indefinida. Existencia permanente. Bandera 140, oficina 4. A-12

DEMOLICION, AGUSTINAS 1564. Puertas, ventanas, puerta, reja fierro, canales, forros, cañerías, gas, tasa escusado, estanque, bigones, álamo, tejos. 13-A

PUERTAS, MAMPARAS, GALErías hace Fábrica "El Progreso". Sotomayor 37. 13-A.

TECHO FONOLITA. — TENEMOS constantemente grandes existencias para entrega inmediata. — Lüer y Paye. — San Antonio 164. 15-A

200 TEJAS VIEJAS PRIMERA CAlidad y varias puertas y materiales usados, vendo. Sazié 2509.

MAMPARA DE OCASION COMPRO —De 2 a 3 metros. San Isidro 1682. A-14

$ 3 PIE, VENDO PLANCHAS ZINC blanco acanalado, nuevo, planchas zinc negro, baratísimo, canales, cañones, caballetes. Patricio Lynch 886. 14_A

MEDICINA

GRIPPE, REUMATISMO, NEUralgias, sanan rápidamente Obleas Alhambra. Daube y Boticas. 26-A

FORTAGOL REGENERA LAS fuerzas vitales. A 31

¡CANOSOS! NO BOTEN PLATA en comprar tinturas desconocidas. Compren únicamente la Tintura Vegetal Herz, que se vende en Angamos 275, entre Lira y Maestranza que tiene la garantía de probarla antes de comprar. Frasco $ 5. 16- A

MASAJE MEDICO — ELECTRICO. Francisco Lenti, estudios en Italia. Especialidad enfermedades articulares parálisis, reumatismo, neuralgias, úlceras, tumores cancerosos y de vientre. Consultar, de 2 a 5. Arauco 831. Oct.-16

LA IMPOTENCIA SE CURA CON Fortagol. El maravilloso tónico. A 31

LAS GLANDULAS SEXUALES SE vigorizan con Fortagol. A 31

ENFERMOS ESTOMAGO: ACIDEZ, dispepsia, debilidad y úlceras; riñones, hígado, vegiga e intestinos, sanarán con "The Araucano". Valor: $ 3; provincias: $ 3.50. Bandera 140. Oficina 4. Santiago. Set.-13

REUMATISMO, ARTERIOESCLErosis, afecciones corazón e hígado, bronquitis crónica, cura prodijiosa compuesto vegetal, Jarabe Dr. Valle. Droguería. 12-S

PARA CURAR RAPIDAMENTE LA influenza, grippe, neuralgia y dolores de cabeza use las obleas "Migrol" superior en su efecto a todas las tabletas. De venta en las buenas boticas. Droguería Daube y Cía. Droguería Francesa, Droguería Valenzuela y Torres, etc.

MUEBLES

MUEBLES OFRECEMOS EN CUALquier estilo, precios muy ventajosos entrega inmediata con grandes facilidades pago. Consulte nuestras condiciones. Antigua Fábrica Nacional de Muebles Copiapó 1050, entre Prat y San Diego. 31—A.

MUEBLES, DORMITORIOS, COMEdores, salones, escritorios, variedades de todos estilos, especialmente roble americano, a precios bajísimos. Presupuesto gratis; facilidades de pago. Antes de comprar venga consultar precios en Fábrica Nacional Muebles. Serrano 398. Set.-15

VENDESE MESA, 30; DIVAN, 20; sillón, 50; mesitas centro. Verlos 10 adelante. Prat 576. A19

PIANO ARRIENDO, HUERFANOS 2729. 17-A

PIANO EN PERFECTO ESTADO, vendo. Chiloé 1364. 13_A

COMPRO VICTROLA VICTOR. PAgo al contado. M. D. Correo 2. A-14

PIANO KOLHER Y CAMPBELL, muy rico de 88 notas y tres pedales vendo. Villa Teresa 654. 13-A

VENDENSE MUEBLES OCASION, cocina. Carmen 407. A-18

PIANO ALEMAN FLAMANTE, DE ocasión, vendo. Bascuñán Guerrero 1280. A-16

VENDO DE OCASION PEINADOR Y velador, con marmol. San Isidro 227. 13-A

VENDESE DE OCASION PIANO alemán, Forster, ricas voces, por viaje. Recoleta 738. A-17

VENDO SOFA MODERNO DE cuero, fina consola dorada y espejo, máquina escribir "Oliver", todo perfecto estado. Moneda 639. A-13

VENDO JUEGO DORMITORIO y varios muebles, 725. 14_A

DE OCASION VENDESE AMOBLAdo fino de salón. Moneda 822. 15-A

VENDO CATRE DE PARRILLA, $ 50. Silla balanza 45. Vidriera tendida 45. Maleta nueva 25 y varios a precios de ocasión. Todo nuevo. Nataniel N.o 936. 13—A

DOS JUEGOS DORMITORIO, VENdo barato. Teatinos 537. A 13

$ 120 OCASION, RICO GRAMOFOno. Arturo Prat 1187. A-13

VENDO BARATISIMO MUEBLE espejo peluquería. León Prado 585. 13_A

SILLA MIMBRE DE BALANZA, comprase. Prat 407. A-15

VICTROLA VICTOR, VENDO. SAN Pablo 2215. A 21

PIANO FLAMANTE VENDO OCAsión. $ 1,700. Dominica 488. A 13

LINDO CATRE PABELLON TODO bronce, vendo. Riquelme 777. A-13

VENDO CATRE Y CAMA, ROPERO con espejo. Peinador, velador, cómoda. San Ignacio 580. A-15

VENDO MUEBLE DE PELUQUEría, de un asiento, cubierta de mármol. Delicias 2847. A—14

AMOBLADO DORMITORIO LINgue, mármol, espejos, varios sueltos, vendo Lucio Cuadra 200. Ñuñoa. A—14

VICTROLA MALETA VENDO $ 170 Las Quintas 458.

COMPRAMOS MUEBLES ANTIguos, géneros, vestidos muy antiguos, joyas. Bandera 80. A-14

COMPRAMOS MUEBLES CHINOS, Cristos marfil, rejas, puertas antiguas. Bandera 80. A-18

VENDO SOFA JACARANDA, ANTIguo, tamaño chico, catre fierro. Amunátegui 773. 14-A

PIANO PLEYEL, PERFECTO ESTADO, véndese $ 1,600 y colección mejor música del mundo. Cochrane 181.

VENDO MUEBLE NUEVO PARA peluquería. Chacabuco 1117. 16—A.

POR AUSENTARME SANTIAGO, vendo autopiano, muebles salón, dormitorio, comedor, escritorio. Todo baratísimo. San Ignacio 169.

VENDO AMOBLADO SALON, IMportado, 350; rico piano, maquinaria metálica, 1,400; cortinajes felpa, 80; espejos alfombrados, amoblado comedor, mesa correderas, escritorio, estante libros; amoblado marroquí, 400; otro americano, 350; baño, cocina, caldero cobre. Santo Domingo 2222.

PIANO IBACH, POCO USO, VENdese mitad costo. Tarapacá 812. A-16

PIANO ALEMAN CLAVIJERO Bron vendo ocasión. Sotomayor 459. 15—A.

PIANO BLUTHNER FLAMANTE vendo ocasión verdadera. Ahumada 31. A-14

AMOBLADO ESCRITORIO ESTILO "Misión", vendo ocasión. San Diego 204. A-14

$ 350 VENDO OCASION BUEN Piano estudio. Agustinas 814. A-15

POR CAMBIO LOCAL, REALIZO por esta semana, amoblados, sala, comedor, escritorios, estantes para libros nogal, alfombras, faroles coloniales, máquina coser, cocinas gas, económicas, cuadros, objetos cobre antiguos, cristalería, objetos adornos para negocios, estantería, vidrieras, bolas billar marfil nuevas. Acudid! Santo Domingo 936.

ALFOMBRADO SALON, 150; CHIco, 40; espejo grande, 80; dos mesas arrimos doradas, 80; paragüera espejo biselado, 40; dos marquezas modernas, 80; sofá cuero, 80; dos estantes libros, 80; escritorio ministro, roperos, cómodas, peinadores, guardarropas, juego comedor con mesa redonda completo o separado, baño, cocina, sillas, San Isidro 546.

VENDO Y RECIBO A CONSIGNAción, muebles, menajes nuevos y usados. Anticipo fondos. Moneda 1467.

ALFOMBRAS, CORTINAJES, TAPIces limpio, lavo tiño. Moneda 1467. Teléfono 2337.

REALIZO BONITA MESA DE COmedor. Vergara 457 A 14

PIANOS COMPRO CUALQUIER ESTADO. Indicar marca, precio: casilla 4041.

AMOBLADO SALON TAPIZ SEDA 500; espejo Luis XVI, banquetas, sillas doradas, amoblado cuero, 150; escritorio ministro, 100; estante 100; diez alfombrados, 100; estante, 100; diez alfombrados desde 60; roperos luna biselada, desde 180; peinadores desde 50; cómodas, 50; veladores desde 15; catre bronce, 180; fierro bronce, 80; diván seda, 80, aparador, 60; gran surtido útiles de casa. San Francisco 383

DE OCASION SE VENDE UN LINdo catre de bronce y un billar chico, para casa particular. Delicias 4005. 15_A

VENDO O ARRIENDO PIANO. NAtaniel 1149. A-14

PEINADOR, COMODA Y VELADOR, también catre bronce, alfombra, vendo. Arturo Prat 136.

VENDO: ESPEJOS SALON, COCIna gas catres, alfombradas, colchones, cortinas. 21 Mayo 831. 94-A

VICTROLA VENDE, PAGO MENsual, avise domicilio, O. B. Casilla 2635.

LIBROS Y ESTAMPILLAS

SE COMPRAN LIBROS USADOS. San Diego 105. Ag.—25

COMPRA LIBROS, FOLLETOS Y diarios peruanos y bolivianos a buen precio la biblioteca Huemul. Población Huemul. Calle Waldo Silva N. 2152. 14—A

OCUPACIONES (Necesitan)

IMPUESTO A LA RENTA, CONTAdor. Ofrécese tramitaciones, aperturas de libros balances, inventarios, liquidaciones; tiene nociones inglés, francés, escritura a máquina, redacción comercial. Puede hacerse cargo libros por horas, acepta contratos por precios bajos. Dirigirse: Casilla 1711 iniciales R. G. 13-A

OFRECESE JOVEN ESTUDIANTE de leyes como ayudante de oficina, cobrador o secretario de abogado. Disponiendo desde 10 A. M. H. M. Casilla 81-D. A_14

OFRECESE CHAUFFEUR MUY competente auto Hudson, entendido electricidad mecánica, buenos informes. Maruri 1064. P. T. 13-A

OFRECESE CASITA INDEPENdiente. Gálvez 207. 13-A.

JOVENCITO PREPARADO DESEA ocupación principiante, acepta cualquier honorario. Lira 724. 13A.

LLAVERA PARA FUNDO O QUINta ofrécese. Maestranza 1726. 14-A.

MODISTA COMPETENTE SE OFREce. Dirigirse: San Isidro 868.

SEÑORITA CON PREPARACION Y práctica enseñanza niños, ofrécese como intitutriz, puertas adentro, aquí o fuera. Dirigirse: C. Ruiz C. Calle A. Varas 35_A. 15-A

MATRIMONIO HONORABLE ofrécese administrar pasajes, citées grupos de casas, ofreciendo varios miles en efectivo para responder por arriendos. M. F., casilla 81-D.

CHAUFFEUR 12 AÑOS PRACTICA ofrécese particular o góndola no sea Ford. Correo N.o 5 A. R.

SE OFRECE SEÑORITA, VENDEdora paquetería, pastelería. Dirigirse: Ñuble 1066. A-15

OFRECESE TORNERO MECANICO muy competente, reparaciones autos, habla inglés e italiano. Capitán Orella 104.

OFREZCOME COMO CHAUFFEUR particular Ford. Dirigirse: M. Quezada. Correo 7.

SE OFRECE JOVEN 20 AÑOS trabajado. Matucana 1038

SE OFRECE CORTADOR SASTRE, recién llegado de Buenos Aires, trae recomendaciones de las principales casas de Buenos Aires y Montevideo. San Diego 452. 14-A

OBJETOS PERDIDOS

COLLAR DE PERLAS EXTRAVIAdo en la noche del Sábado. Se dará buena gratificación a quien lo devuelva, en la imprenta de "El Diario Ilustrado". — Sección Administración. 13-A

PRENDEDOR CON QUINTO PEruano extraviado, daré valor del quinto a quien lo devuelva por ser recuerdo de hija muerta. Cóndor 1281.

GRATIFICACION DARE A LA persona que entregue maletín perdido entre Estación y Estado, con boleto de empeño, no importa dinero, no [illegible] este diario o Estación de Tomé A. Ponce.

OPORTUNIDADES PARA FAMILIAS

GRAN CARNICERIA EL CARMEN. Huérfanos 2106 esquina de Bulnes. Ofrece carne de 1.a escogida a precio sin competencia. Reparto a domicilio Peso garantido. 26-A

¿QUIERE SER HERMOSA? USE Crema Náyade. Casa Francesa. A-16

SEÑORAS, REALIZO TRAJES, REcibo hechuras. Prat 212. Set.-5

SEÑORITAS, CABALLEROS, SOLO $ 30 pueden adquirir trajes, recomendando compradores. Pedir muestras "La Chile Panamericana". Casilla 138, Rancagua. 16-A

MODAS, CONFECCIONES Y TRANSformaciones de todas clases. Precios módicos. Carmen 428. 24-A.

ANILINA ARCO IRIS, LA MEJOR anilina alemana para teñir ropa.— Valor: $ 1. Bandera 140, oficina 4. Set.-10

JABON PARIS, ESPECIAL PARA limpiar plaquées, bronces, metales. No desgasta ni raya. Se atiendo pedidos de provincias. Bandera 140, oficina 4. Santiago. 24-A.

VENDO 1,000 METROS PERCALA ancha, 21 colores diferentes, a 1.40 el metro, desde un metro. Casimir importado a $ 50 los tres metros. Escanilla 326.

PRESTAMOS DE DINERO

NECESITO PERSONA CON $ 100,000 para asociarlo a casa establecida con gran crédito, negocio de primera. Dirigirse M. Burgos. Correo N.o 2 Valparaíso. 15—A.

DINERO AL MAS BAJO INTERES facilito sobre hipotecas. Anticipo fondos para cancelar deudas. Arreglo títulos. Comisión módica. Julio Pelissier. Morandé 283. A—13

TENGO LISTOS DE 10,000 A 40,000 pesos para 1.a y 2.a hipotecas urbanas. Bandera 34, oficina 12. A-13

SOCIO CON CAPITAL NECESITO para hacer negocio que da 3,000 utilidad mensual. Av. Matta 1355. A_13

SOCIO CON CINCO MIL PESOS. — para negocio en que se doblará el capital cada tres meses. Datos: Lira 1665. De 2 a 4. A-14

$ 50,000 OFREZCO en 1.a Y 2.a HIpoteca o por partidas de 10,000, 20 mil o 30,000, sin comisión. Correo N.o 16, P. R. S.

JOVEN CENTRO AMERICANO Con $ 2,500 desea socio u empleo. —A. V., Delicias 777.

SOCIO CON $ 8,000 NECESITO PAra explotación negocio serio lucrativo, contando con fórmulas propias, artículo gran consumo, llevando administración fondos. Casilla 5026.

PROFESIONALES

ZURCIDOS INVISIBLES, NOTAble zurcidor japonés. Especialista único, especialidad en viraduras transformaciones. Son perfectas San Diego 223, Teléfono inglés 667 15 Set.

Grippodina ⑱

Inmejorable contra grippe y resfriados

CONDOR 1153, CASA ANTIGUA, única especialistas zurcidos invisibles, jerseys sedas, viraduras, hechuras. Transformaciones garantidas. 18 Ag.

MATILDE PEREZ DE VEGAS, Gálvez 129, recibe hechuras sastre medio confeccionados, hago moldes por medida y doy lecciones de corte. 11-S

DOCTORA AURORA DE MARQUES. Trasladóse Avenida Matta 479. Recibe enfermas. Partos desde $ 50. A-14

RECIBE TODO TRABAJO DE CARpintería, mueblería e instalaciones. San Pablo 2202. A—15

PUERTO SAN ANTONIO.—ABOGAdo Alejandro Madrid, calle Pedro Montt 222, Casilla 69. Atiende toda clase asuntos. Ordenes Santiago: Domingos y Lunes, Avenida España 378. A—17

PROPIEDADES

PROPIEDADES (Compran)

HASTA 15 MIL PESOS COMPRO casa. Bandera 78. Martínez. 24—Agosto

CASA HASTA CUARENTA MIL pesos, compro. Dirigirse: Bulnes 86. A-13

COMPRO, SIN AGENTE, CASITA chica, entre Lira y San Isidro. Santa Victoria. Ofertas a A. D. Q. Carmen 73. A-16

COMPRO CASITA AL CONTADO, prefiero barrio estación. Santo Domingo 4053. C. Ormazábal. 14-A.

COMPRO CASA EN CALLE SAN Diego con galpón o local interior para industria Ofertas: Casilla 5001. A-13

CASA QUINTA COMPRO DE DIEZ a quince mil, en San Bernardo o Peñaflor. Datos: Correo Central. Santiago. Señorita Martha Auge. A 15

COMPRO, SIN AGENTES, CASITA chica, entre Lira y San Isidro. y desde Marcoleta, Santa Victoria, Ofertas a A. D. Q. Carmen 73. 21-A

CASA O QUINTA HASTA $ 30,000 compro con facilidades. Cartas a R. R., Madrid 794. A-15

PROPIEDADES (Venden)

RICO GRAMOFONO, DOS CUERdas, vendo, discos desde cuatro pesos, Huemul 2250. A-15

VENDO EN CONSTITUCION BOnita casa grande y nueva en lo mejor del centro. Sitio de novecientos metros cuadrados, precio: 30,000 pesos. Tratar con Julio Vergara o en San Bernardo, con su dueño Belisario Núñez. Eyzaguirre 248. 14-A

$ 80,000 VENDESE ESPLENDIDA esquina comercial, 900 pesos renta mensual, en dos arrendatarios solvente. Referencia: dueño, Central 15, Subercaseaux. 13-A

$ 25,000 REGALO CASA QUINTA industrial, 10 x 80 metros; 7 piezas, tres patios; construcción cal y ladrillos, próximo Estación San Diego 147. 13-A

DE OCASION, VENDO CINCO CAsas un piso, esquina y un lindo cité anexo, todo construcción cal y ladrillos. Producción $ 2,960 mensuales. Precio $ 265,000 renta superior al 13 o|o. Huérfanos 1153.— José Luis Silva. 14-A.

VENDO CASA ROGELIO UGARTE 1477. Tratar: San Diego 957. A-13

EN AVENIDA MATTA, ENTRE San Isidro y Santa Rosa, vendemos de ocasión gran propiedad de tres pisos y subterráneo, que puede producir más de un 20 o|o, transformándola debidamente. Mide 2,000 m2, con cerca de 30 metros de frente. Precio, sólo $ 200,000 o sea sólo $ 100 m2, edificados, aproximadamente. Los edificios solos valen más. — Greene. — Teatinos 86. 15-A

EN BASCUÑAN, DOS CUADRAS, Alameda. Vendemos de gran ocasión en solo $ 125,000, gran propiedad con 1,550 m2., gran frente, buenos edificios, que producen mal arrendados $ 13,200 indicada para industria. — Greene. — Teatinos 86. 15-A.

EN SAMA MUY CENTRAL, UN paso Amunátegui sitio con edificios antiguos, aprovechables. 40 por 40 metros. Vendemos de ocasión. — Greene. — Teatinos 86. -15-A

PROPIEDAD DE RENTA EN CAlle Maturana, un paso Rosas, 8 espléndidas casas modernas terminadas, en 1920-30 por 25 metros —Gran renta. Vendemos solo en $ 260,000. — Greene. Teatinos 86. 15-A

COMODA CASA ESQUINA EN AV España 14 por 50 metros. — Vendemos en $ 115,000. — Greene. — Teatinos 86. 15-A

SITIO EN TEATINOS, CENTRALIsimo, 10.5 por 30 metros. — Vendemos barato. — Greene. Teatinos 86. 15-A

SITIO EN MONJITAS, ESQUINA, con 18 metros de frente. Vendemos en $ 70,000. — Greene. — Teatinos 86. 15-A.

EN PIO IX VENDEMOS EN $ 75,000 cómoda casa en bajos. Espléndida ocasión. — Greene. — Teatinos 86. 15-A

LLOLLEO. CHALETS ECONOMICOS —A los que deseen tener su casa propia en condiciones ventajosas avísase que el constructor infrascrito ofrece vender 3 chalets con sitio para entrega en Noviembre y Diciembre compuestos de galería y cuatro piezas de construcción buena y elegante, con servicio de luz eléctrica, agua potable, W. C., y pozo higiénico, listos para ocupar. Terreno mide 12 x 14 1|2 metros, cerrado con malla, suelo firme, bien situado, de arboleda grande. Precio total: $ 12,000. —Mateo Riveros. — Casilla 5. — Llolleo. 14-A

VENDESE ESPLENDIDA PROPIEdad en calle Andes N.o 4509. Superficie 520 metros cuadrados, con plantaciones. A una cuadra carro. Tiene cinco grandes piezas, cocina, W. C., techumbre zinc blanco. Todo nuevo. Precio convencional. Tratar: Rosas 1080. A—15

OFICINA DE CONSTRUCCIONES: casas de renta, citées, formación de poblaciones, mensuras y tasaciones, planos y presupuestos. Abel Gac Ovalle. Bandera 140. Oficina 4. 21-A

SE VENDE UNA CASA. TIENE 7 piezas y cocina. Tratar con su dueña, Cuevas 1580. No me entiendo con agente. A-15

$ 15,000 VENDO QUINTA FRUTAL 1,400 varas; permutaríala por casa: pago diferencia contado. Casilla 87. San Bernardo.

$ 8,000 VENDO SITIO CENTRAL carros puerta. Irarrázaval 1330. Dueño. San Pablo 1989. 14-A

$ 105,000 VENDO MAESTRANZA 565, 567, cité nuevo, y local, al lado, con almacén. Produce 12 o|o, y tiene terreno para edificar. Deuda, 30 mil pesos. Separados cité vale 80,000 y local $ 25,000, Tratar: de 2 a 4 sin agentes.

REMATE

DE MUEBLES

UN AUTOMOVIL FORD

CHACABUCO N.o 30

Mañana a la 1.30 P. M.

POR ORDEN DEL LIQUIDADOR SEÑOR A. PEREZ

Remataré:

Medio amoblado salón estilo Luis XVI, boul con incrustaciones y marquetería de bronce, mesas de centro con bronce, mesa arrimo, cortinas, alfombras, estatuas, cuadros al óleo, etc.

Escritorio y archivador de cortina, caja de fondos, medio amoblado tapiz cuero, sillón giratorio, mesa de máquina escribir, gran reloj de bronce, pedestales, cuadros.

Amoblado comedor con mármoles y lunas biseladas, sillas de encina, mesa comedor, servicio de mesa, cristalería, loza, etc.

Roperos, peinadores, cómodas y veladores sueltos, catres de fierro y bronce, cunas, coches y sillas para guagua, mesas de centro con mármol.

Mamparas para oficina, puertas y bastidores, cocinas económicas, batería cocina, escaños para jardín y muchos otros.

A la vista hoy desde las 2 P. M.

NEFTALI 2.o ARCE,
Actuario.

REMATE

Judicial Voluntario

El 28 del presente, a las 4 P. M., saldrá a remate la magnífica y cómoda casa ubicada en

MADRID 1033,
ANTES DE MATTA

Esta propiedad consta de tres dormitorios, comedor, salón, escritorio, baños, piezas de servicios, dos patios, tiene luz eléctrica y agua potable.

Los títulos están completamente saneados y pueden verse en la Caja de Ahorros de Empleados Públicos, Teatinos 66, interior D.

Según última tasación **la casa vale treinta mil pesos,** y saldrá a remate por el mínimum de

$ 27,000.00

Los interesados pueden visitar la propiedad diariamente.

REMATE PUBLICO

DE MATERIALES PARA CONSTRUCCION PROVENIENTES DE LA DEMOLICION DE LA VILLA EMILIA DEL LLANO, TRASLADADOS A

NATANIEL 1481

HOY MIERCOLES, A LAS 2 P. M.
—AUNQUE LLUEVA—

Hay lindas puertas, mamparas apropiadas para teatro, 10 bonitas puertas de pino, completas, de dos hojas, 10 de una hoja, 10 ventanas de pino completas, muy bonitas, madera de pino y roble, varjas dimensiones, rejas y balcones de fierro, 2,000 kilos fierro T., 200 palas usadas, con mango, cañería, canales, medidores de agua y gas, barriles aceiteros, etc.

J. R. JOFRE.
Avenida La Paz N.o 921

RADIOTELEFONIA

COMPRE UD. EL LIBRO "COMO se hace un receptor", y aprenderá usted cómo construir e instalar un aparato de radiotelefonía en su casa con toda economía. Valor: $ 4. Bandera 140. Oficina 4. (Provincias, $ 4.20). Ag.27

ROPA HECHA

ROPERIA ANDRES BELLO NUMEro 601 esquina Recoleta ofrece ternos, paletoes ambos, pantalones, ternos de niños, sombreros, calzado. precios baratísimos; todo desinfectado. N-O.

ROPERIA "LA CANTABRICA". Esmeralda 863, ofrece precios de costo ternos, trajes de niños todas edades. Sobretodos abrigadores, casimires extranjeros, cortes de moda paletoes, pantalones. Todo desinfectado N-O.

LA CASA VERDE REALIZA TERnos, ambos, paletoes, botines, sombreros, facilidades de pago. Sección especial de abrigos y ternos flamantes, corte de moda. Esmeralda 817 al llegar a San Antonio. N-O.

ROPERIA LA VEGA, ANDRES Bello 694, ofrece en baratura ternos ambos paletoes, pantalones, sombreros, calzado, todo desinfectado. N-O.

REMATES

SANCHEZ - CAMPANELLA, REMAtan, compran almacenes, menajes. Matucana 717 B. Set.—3

DOY REMATE A DOMICILIO, compro saldos mercaderías a consignación. Anticipo dinero. — Julia Vargas. San Diego 258. Set. 9

REMATE PUBLICO DEL ALMAcén abarrotes y bodega licores, calle Victoria N.o 722, cerca Santa Rosa para el Jueves 14 del presente, a las 2 P. M., Venderé al mejor postor gran cantidad conservas nacionales e importadas, gran surtido loza y porcelana, cajones azúcar Viña, aceite varias marcas, sacos harina flor, arroz Sublime y Carolino, café Costa Rica y Guayaquil, cajones galleta, fierro enlozado, té varias marcas, surtido fideos, cajones velas, cigarrillos surtidos, frascos mostrarios, ají pimentón, fósforos Volcán, gran surtido paquetería, manteca de primera, molinillo Howe N.o 7, peso mostrador, romana 500 kilos, armazones, mostradores con derecho posesión, vidrieras paradas y tendidas y muchas otras mercaderías largo enumerar.— Luis A. Barahona. Ordenes remates: Santo Domingo 936.

REMATE. EMPORIO Y PASTELEría. Hoy, a las 2 P. M., Compañía 1697. Hay: instalaciones, vidrieras, romana, caja fondos, frascos y tarros muestrarios. Variado surtido conservas, aceites, 10 latas grasa, cajones velas, sidra, licores finos, jarabes, galletas, chocolate, confites, cristalería, platos, tazas, copas, vasos, servicios. Calzado, géneros trajecitos. Mesa comedor, cuadros sillas, mesita centro, reloj. — Sánchez-Campanella, Matucana 717 B.

AVISOS DE REMATE

REMATE JUDI

DE CASIMIRES ING
PARA TERNOS

865 Agustinas

Hoy Miércoles 13 d
a las 2 P. M.

—: **POR ORDEN DEL 4.o JUZGADO C**

—: HAY :—

200 CORTES CASIMIRES FINOS, ingleses, de
niére y Co. de Londres, de Invierno y Pri
nos y sobretodos, en cortes y piezas para
culares.

Y partidas de botones para Sastre

A LA VISTA DESDE HOY DE 9 A 11 Y DE

VICTOR ARAY
MARTILLERO DE H

Remate de Jo

Y UNA COLECCION DE EST

POR CUENTA DE UNA SUCESION Y POR OR
COMPROMISARIO

Señor Manuel Fóster Reca

MAÑANA JUEVES A LAS

CASA "RAMON EYZAG

1262 — AGUSTINAS —

—: HAY :—

Magnífico pendentif con brillantes y 2 **en platino; un par de solitarios, collares de** perlas y brillantes, prendedores de brillantes y pulseras con brillantes y piedras finas, reloj de brillantes y platino, cruz de brillantes, cadena de

A LA VISTA DESDE LAS 10 DE LA

JORGE Y VICTOR EYZAGUI
MARTILLEROS DE HACIENDA

REMATE DE MENAJE D

DEL SEÑOR SALVADOR B
(POR AUSENTARSE DEL PAIS)

—: LIRA 646

EL JUEVES 14, A LAS 2 DE L

—: HAY :—

SALON.—Piano alemán encordadura bronce salón dorado Luis XVI tapiz seda; par trumeaux nas biseladas, mesas doradas Luis XVI con mármol jarrones porcelana, cuadros al óleo, alfombra para bronce 4 luces, adornos, etc., etc.

SALITA.—Amoblado curvo estilo inglés tapiz to señora, cuadros, alfombra, jarrones, etc.

ESCRITORIO.—Escritorio 1|3 ministro, amoblado tapiz cuero, estante archivador, anteojos carrera, bra centro, sillón escritorio, útiles escritorio, prensa

COMEDOR.—Aparador, trinche y vitrina estilo marquetería, aplicaciones bronce, mármoles y lunas sa de correderas, sillas tapiz pergamoid, carpeta lámpara niquelada 4 luces, alfombra tripe, cuadros inglesa, cristalería, porcelanas, plaquées, plaqué, manteles, servilletas, cuchillería, pedestales

HALL.—Amoblado Chesterfield tapiz cuero, ble americano, pedestales id., alfombra estilo hilo y encajes de Irlanda, cuadros, pedestales, de escala, etc.

DORMITORIOS.—3 amoblados dormitorios inglés, con mármoles y lunas biseladas, catres maltado y bronce, sommiers, colchones, servicio enlozado y bronce, alfombras, cuadros, pieza toilette

COCINA Y BAÑO.—Tina baño fierro esmaltado cocina económica con caldero cobre, mesón cocina alcohol, y otros.

A LA VISTA DESDE HOY

HUGO AN
SAN ANTONIO 74

EL TATTERS

En la FERIA que se efectuará

HOY MIERCOLES 13 de A

entre otros lotes se rematarán:

40 NOVILLOS TIPO EMBARQUE.
34 VACAS GORDAS ESPECIALES, llega
pública Argentina.
VACAS GORDAS llegadas de Victoria, T
1 POTRO FINA SANGRE INGLESA, im
glaterra.
1 POTRO PERCHERON RUSO
1 POTRO CHILENO FINO
1 POTRO MESTIZO DE CLEVELAND
CABALLARES de montura y tiro de dive
cias.

EL G

SOCIEDAD "EL TATTE

Ganado Fla

Tenemos compradores para ganado
no de buena clase, sano y en buen estado
te ferroviario al Sur.

Diríjanse las ofertas por carta indica
sión, cantidades, tipos, edades, clase, est
estación, precio, etc.

EL G